

GOVERNOR'S MONTHLY LETTER Vol.1

ROTARY INTERNATIONAL DISTRICT 2660

BACK, To the FUTURE

～ 基本に戻って、未来へ～

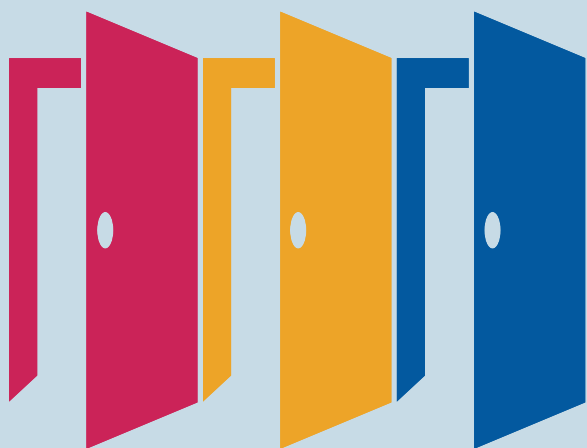

Rotary Opens Opportunities

国際ロータリー第2660地区

ガバナー 簡 仁一

2020-2021 年度

ガバナー月信7月号

甘党四季こよみ ～文月＜金平糖の巻＞～

七夕が近づくと味わいたくなるのが、星の形をした金平糖。京都・百万遍には、1847（弘化4）年創業の「緑寿庵清水」という専門店があります。旬の果物や野菜のほか、ワインや紅茶など、素材の種類は80余りに及びます。

もち米を砕いた「イラ粉」を釜に入れ、蜜をかけては乾燥させる。この作業を2週間以上、丹念に繰り返すことで、星形になるのだとか。

籠に入った包みを開けた途端、みずみずしい香りが広がる「ぶるうべりい」。口に含むと、甘酸っぱい果実そのものです。

七夕なので7粒。今年は、暮れなずむ空を見上げてゆっくりいただくつもりです。

一日も早い新型コロナウイルス感染症終息の願いがかないますように――。



自他ともに認める＜甘党＞。季節を感じさせる逸品のスイーツを毎月、ご紹介します。

ガバナー月信担当幹事 鈴木一正



CONTENTS

ガバナー就任挨拶・方針	1
ガバナープロフィール	3
直前ガバナーへの感謝の言葉	4
ガバナー補佐の紹介	5
2020-21年度 第2660地区 予算	8
RI 特別月間／地区年間カレンダー	14
MY ROTARY 登録状況	15
青少年交換プログラム 派遣学生募集要項	16
主要報告書／報告書送付先及び送金先／主要送金	19
IM ロータリーデー日程一覧表	21
ガバナー公式訪問日程	22
各クラブ創立日・認証日一覧表	23
各クラブホームページE-mailアドレス	25
2020-21年度 第2660地区 組織図	27
第2660地区 ロータリークラブ一覧表	29

ガバナー就任挨拶・方針

国際ロータリー第2660地区 ガバナー 簡 仁一
(茨木RC)

2020～21年度 第2660地区ガバナーを務めさせていただきます、茨木RCの簡仁一です。

伝統と格式を保ち、各奉仕部門における活動実績を誇る当地区のガバナーを拝命する事は、身に余る光栄であると同時に、その重責を考えますと身の引き締まる思いです。

パストガバナーをはじめとする諸先輩の皆さまが築きあげてこられました当地区の伝統を守りながら、より一層充実した地区として発展できるよう努力してまいりますので、どうぞよろしくお願い申し上げます。

ホルガー・クナックRI会長プロフィール

ドイツ生まれ。1992年にロータリーに入会し、財務長、理事、各種委員会の委員長、規定審議会代表議員、ゾーンコーディネーター、研修リーダー地区ガバナー、2019年ハンブルグ国際大会ホスト組織委員会の共同委員長を歴任されました。現在は恒久基金／大口寄付アドバイザーを務めておられます。

不動産業を営む「Knaack KG」のCEOであり、125年続く家族事業の「Knaack Enterprises」の元パートナー兼ゼネラルマネジャーでもおられます。

スザンヌ夫人とともにメジャードナーで、遺贈友の会会員としてロータリー財団を支援されています。



ロータリーは機会の扉を開く

1月20日に米サンディエゴで開かれました国際協議会本会議におきまして、ホルガー・クナーク氏は、2020-21年度のテーマを「Rotary Opens Opportunities」～ロータリーは機会の扉を開く～と発表されました。

このテーマには、ロータリーがクラブに入会するというだけでなく、無限の機会への招待である、という思いが込められています。例えば、ポリオ根絶のように大規模で歴史的なプロジェクトから、地域社会でのささやかなプロジェクトや1本の植樹まで、奉仕する機会への扉を開いてくれる、ということなのです。

私たちの中核的価値を基に、世界中の友人たちとともに、より豊かで意義ある人生への機会の扉を開いてくれる、また、私たちのあらゆる活動が、どこかで、誰かのために機会の扉を開いている、とも強調されました。

ガバナー月信5月号にも記しましたが、このRI会長テーマに基づき、2020-21年度地区年次目標の6項目を掲げました。

1. 会員基盤の強化
2. ポリオの根絶
3. 青少年の活動を支援
4. ロータリー財団活動の推進
5. 米山記念奨学会活動の推進
6. IT化の推進と公共イメージの向上

なお、新型コロナウイルス感染拡大の状況を鑑みて、ロータリー財団、米山記念奨学会の寄付目標については、いずれも数値目標を掲げないことにしました。

また、2020-21年度 地区スローガンは、こうした時代だからこそ、ロータリーの基本を再認識し、ロータリアンとしての誇りと自信を持って、ともにロータリーの未来をつくっていかう、との思いを込めて

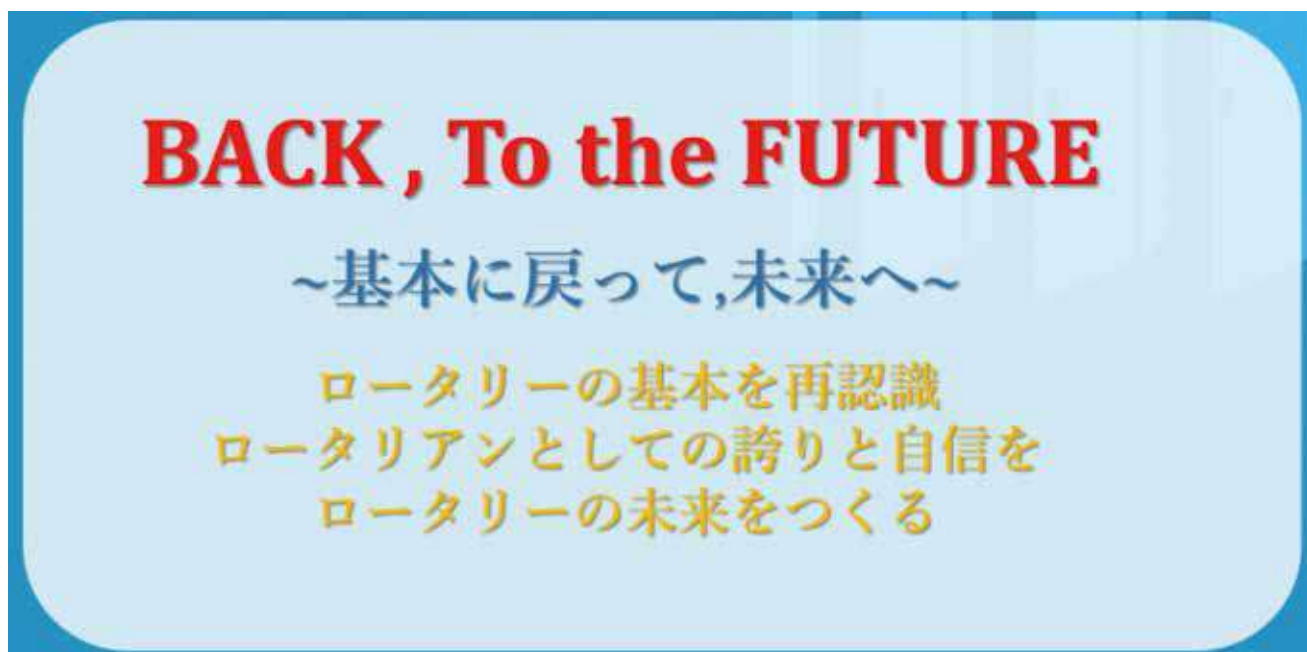

とさせていただきます。

このスローガンを胸に刻み、クラブの皆さまとともに一歩ずつ歩みながら活動して参ります。どうぞよろしくお願い申し上げます。

国際ロータリー
第2660地区 ガバナー プロフィール

簡 仁 一 (かん じんいち)



生年月日 1952年4月12日生

職業分類 製造業・電機機器

職 業 平和商事株式会社 代表取締役社長

所 在 地 〒567-0012 大阪府茨木市東太田3-7-7

経 歴 1976年 慶應義塾大学工学部管理工学科 卒業
日本アジア航空株式会社(現 日本航空) 入社
1996年 平和商事株式会社 代表取締役社長 現在に至る

ロータリー歴 茨木RC入会 1992年2月26日
1996-97年度、2008-09年度 幹事
1998-99年度、2012-13年度 S A A
2000-01年度 副会長
2003-04年度 会長

第2660地区 1997-98年度 財団学友委員会 副委員長
1998-01年度 財団学友委員会 委員長
2007-08年度 財団奨学金・学友委員会 委員長
2014-15年度 IM第2組 ガバナー補佐
2015-18年度 地区研修委員会 委員

そ の 他 ベネファクター
メジャードナー
米山功労者(メジャードナー)

賞 罰 なし

四宮孝郎直前ガバナーへの感謝の言葉

国際ロータリー第2660地区 ガバナー 簡 仁一
(茨木RC)

四宮孝郎直前ガバナーにおかれましては、1年間ガバナーの重責を全うされ、数々の素晴らしい成果をあげられたこと、誠におめでとうございます。

2017年11月にガバナーノミニー・デジグネートを拝命して以来、ノミニー、エレクトの時期を通じて、ガバナーとしての考え方や地区運営の方策等、様々なことを具体的にご教示いただきましたことに、心より御礼申し上げます。

お忙しい時期も、常にこちらを慮り、親身になってアドバイスをいただきました。また、様々な会合に同席するようお心配りをいただき、多くの情報を共有させていただいたおかげで、2020-21年度に向けての十分な準備、計画にあたることができました。

そうした姿勢は、一貫しておられました。

「Stand By You」～あなたと共に～という地区スローガンを掲げられ、どんな時も、「You」(相手)の目線に立ってこられました。

とりわけ強く印象づけられたのは、新型コロナウイルス感染症が拡大しつつあった時期です。

3月下旬には、ロータリーの原点に返って仲間との親睦、そして連帯を深め、世の中に希望を与える奉仕活動を続けようと、ウェブ会議等による代替例会開催や、会員が集まらなくても可能な奉仕活動の実施などを呼びかけるメッセージを届けられました。

地区のホームページでは、「友愛の広場」を開設されました。こんな時期だからこそ、交流の機会を絶やすことなく、つながりを大切にしよう。熱い思いに共感するクラブや会員からは投稿が相次ぎました。

共に考え、共に悩み、共に歩いていきましょう、という四宮直前ガバナーの寄り添う思いが、皆の心に響いたのだと思います。

知と心。双方を兼ね備えておられる四宮直前ガバナーの背中を間近で見つめ、そのお人柄に学ばせていただいたことに感謝しつつ、地区の発展に尽くしてまいります。

今後も引き続き、ご指導賜りますようよろしくお願い申し上げます。



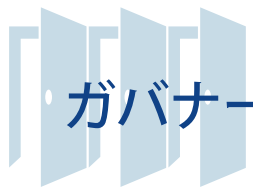

ガバナー補佐の紹介

IM第1組 辻川 功一 [大阪中央RC] (つじかわ こういち)



職 業 ツジカワ株式会社 専務取締役

ロータリー歴 1998年 入会

2004～05年 幹事

2013～14年 会長

2010～11年 副会長

2008～09年 地区ロータリー財団法人道的補助金委員長

メジャードナー、ベネファクター、ポール・ハリス・ソサエティ、マルチプル・ポール・ハリス・フェロー、米山功労者 (マルチプル)

新型コロナウイルスの流行により、世の中が不安定になっています。こんな時にこそロータリアンとして、何ができるのかを考え行動していきたいと思えます。

簡ガバナーとクラブとの連絡役として、役に立てたらなあと思っています。

各クラブにおきましても、クラブの輪をはかり地域に対してできる奉仕活動を考えていただきたいと思えます。また、奉仕活動の報告をインターネット上で報告していただきたいです。

一年間、宜しく願い致します。

IM第2組 西川 正一 [大阪淀川RC] (にしかわ しょういち)



職 業 西川産業株式会社 代表取締役

ロータリー歴 2003年 入会

2008～09年 幹事

2013～14年 会長

ベネファクター、マルチプル・ポール・ハリス・フェロー、米山功労者 (マルチプル)

17年前の秋に大阪淀川RCに入会しましたが、その当初から現在に至るまで、私には毎週金曜日の例会行事と年2回の職域訪問、そして年1回の国際友好訪問が楽しいです。例会欠席で他のクラブへメーカーアップ出席した時の、そこで聞く卓話も愉快的な時間です。

ガバナー補佐として15クラブの皆さんと第2660地区簡ガバナーとのコミュニケーション役を務めるのが私の役割と考えております。各クラブへの訪問とロータリアンの皆さんとの面談が楽しみです。どうかよろしく願います。

IM第3組 藤田 正明 [門真RC]

(ふじた まさあき)



職 業 イオンディライト株式会社 取締役

ロータリー歴 2013年 入会

2015～16年度 幹事
2016～17年度 会長
2019～20年度 副会長

ポール・ハリス・フェロー

福田ガバナー補佐から引き継ぎIM 3組14クラブを担当することになりました。

新型コロナウイルスの流行でクラブ運営にご努力されていることと思いますが、この様な時にこそガバナー補佐としてクラブと地区をつなぐパイプ役に尽力したいと思います。

簡ガバナーからの地区スローガン「BACK, To the FUTURE」である「基本に戻って未来へ」つなぐことは、今まさに必要とされる事では無いでしょうか。クラブの皆様とお会いできることを楽しみにしております。よろしくお願いいたします。

IM第4組 吉崎 広江 [東大阪東RC]

(よしざき ひろえ)



職 業 株式会社ニコニコム 代表取締役

ロータリー歴 2002年 入会

2010年～11年度 地区研究グループ交換委員会 委員長 2013～14年度 副会長
2012年～13年度 幹事 2015～16年度 会長
2012年～13年度 研究グループ交換チームリーダー (RI第1890地区ハンブルク)

ベネファクター、マルチプル・ポール・ハリス・フェロー、米山功労者 (マルチプル)

IM再編成から3期目の今年度、加茂ガバナー補佐からバトンを引き継いでIM4組13クラブを担当することになりました。四宮ガバナーの“Stand by you”から簡ガバナーの“BACK, To the FUTURE”に至る数か月は、思いもよらない事態で例会さえ開催できませんでした。しかし、だからこそ新しい様々な取り組みが産まれた時期でもありました。

ロータリーが開く機会の扉を大切に、簡ガバナーの想いを皆様と共有できるよう頑張ります。一年間どうぞよろしくお願い申し上げます。

IM第5組

柿本 円

[大阪リバーサイドRC]

(かきもと まどか)



職 業

株式会社プランニングカンパニー柿本 代表取締役

ロータリー歴

2004年 入会

2007～08年度 幹事

2016～17年度 幹事

2018～19年度 地区幹事

2010～11年度 会長

2017～18年度 地区国際奉仕副委員長

ベネファクター、マルチプル・ポール・ハリス・フェロー、米山功労者

IM第5組は市内の12クラブから編成されています。今年度、そのガバナー補佐という大役を務めさせて頂くこととなります。弊クラブからは2009～210年度に井上隆晴チャーターメンバーがガバナー補佐をされ、その同期に大森保子様も女性として初めてガバナー補佐をされて以来の抜擢となり、身も引き締まる思いで一杯です。

簡仁一ガバナーの「基本に戻って未来へ」の思いをそれぞれのクラブにお伝えし、又、各クラブの活動や悩みなどをお聞きして、寄り添いながらひとつひとつ頑張りたいと思います。

皆様のご協力を心からお願い申し上げます。

IM第6組

大蔭 政勝

[大阪大手前RC]

(おおかげ まさかつ)



職 業

アルファー建築デザイン研究所 所長

ロータリー歴

1996年 入会

2011～12年度 副会長

2013～14年度 会長

ベネファクター、マルチプル・ポール・ハリス・フェロー、米山功労者 (マルチプル)

本年度はコロナ禍で過去にない状況下でのスタートとなりましたが、皆様方にはそれぞれの立場で真剣に新しい時代を切り開こうとされている事と思います。まさにRIのテーマ『ロータリーは機会の扉を開く』と地区のスローガン『基本に戻って未来へ』を基軸に於いての活動の年度だと確信しております。

IT化の推進も図り基本理念を大事にし、ロータリアンの豊かな心の輪(絆)を深めそして広げていきましょう。各クラブの個性の活かされた奉仕活動を盛上げ応援し、簡ガバナーとIM6組11クラブとの明るい架け橋になれるよう精いっぱい頑張ります。クラブ訪問等では皆様と明るい笑顔でお会いできることを楽しみにしています。『BACK,To the FUTURE』一年間、宜しく願い致します。

地区運営資金

【収入の部】

(単位：円)

科 目	19-20年度	20-21年度	前年度予算比
1. 地区資金	36,500,000	36,000,000	-500,000
2. RI補助金	1,472,350	1,305,079	-167,271
3. 人件費分担金	3,000,000	3,000,000	0
4. 受取利息	0	0	0
5. 雑収入	1,027,650	1,035,000	7,350
収入合計	42,000,000	41,340,079	-659,921

【支出の部】

(単位：円)

科 目	19-20年度	20-21年度	前年度予算比
A. 負担金			
1. ガバナー会	730,000	730,000	0
2. ロータリー文庫	1,095,000	1,095,000	0
3. 平和奨学生支援協力金	54,750	54,750	0
小 計	1,879,750	1,879,750	0
B. 会議費			
1. PETS・地区チーム研修セミナー	1,400,000	700,000	-700,000
2. 合同地区委員会	0	0	0
3. G補佐・地区幹事会	20,000	20,000	0
4. GE国際協議会	730,000	365,000	-365,000
5. 予備費	50,000	50,000	0
小 計	2,200,000	1,135,000	-1,065,000
C. ガバナー関係費			
1. ガバナー事務所経費	34,800,250	36,380,250	1,580,000
2. ガバナー月信費	3,000,000	3,000,000	0
3. ガバナー補佐経費	20,000	20,000	0
4. 直前DG記念品	100,000	100,000	0
小 計	37,920,250	39,500,250	1,580,000
D. 地区基金への繰入金	0	0	0
E. 総予備費	1,200,000	220,000	-980,000
支出合計	43,200,000	42,735,000	-465,000
収支差額	-1,200,000	-1,394,921	-194,921
前年度繰越金	25,678,162	14,478,162	-11,200,000
F. 大阪のロータリー100周年及び 大阪・関西万博積立金繰入額	5,000,000	1,000,000	-4,000,000
G. 災害支援積立金繰入額	5,000,000	5,000,000	0
H. 地区基金繰入額	0	0	0
次年度繰越金	14,478,162	7,083,241	-7,394,921

ガバナー事務所経費内訳

(単位：円)

科 目	19-20 年度	20-21 年度	前年度予算比
1. 家賃・光熱費	4,500,000	4,500,000	0
2. 給料・手当	20,600,000	22,000,000	1,400,000
3. 厚生費	2,650,000	2,830,000	180,000
4. コンピューター関係費用	1,000,000	1,000,000	0
5. DG・DGE交通会合費	1,000,000	1,000,000	0
6. 印刷費	1,400,000	1,400,000	0
7. 交通通信費	2,000,000	2,000,000	0
8. 文献費	100,000	100,000	0
9. 事務用品費	600,000	600,000	0
10. 什器備品費	200,000	200,000	0
11. 雑 費	500,000	500,000	0
12. 予備費	250,250	250,250	0
合 計	34,800,250	36,380,250	1,580,000

地区活動資金

【収入の部】

(単位：円)

科 目	19-20年度	20-21年度	前年度予算比
1. 地区資金	25,550,000	25,200,000	-350,000
2. 地区活動資金戻入	0	0	0
3. RI規定審議会派遣積立金戻入	0	0	0
4. その他	0	0	0
収入合計	25,550,000	25,200,000	-350,000

【支出の部】

(単位：円)

科 目	19-20年度	20-21年度	前年度予算比
A. 地区委員会活動費			
1. DG指名(委)	5,000	5,000	0
2. 意義ある奉仕賞(委)	5,000	5,000	0
3. クラブ奉仕部門			
クラブ奉仕・拡大増強(委)	300,000	390,000	90,000
公共イメージ向上(委)	1,100,000	450,000	-650,000
4. 職業奉仕部門			
職業奉仕(委)	150,000	300,000	150,000
5. 社会奉仕・国際奉仕部門			
社会奉仕(委)	300,000	225,000	-75,000
国際奉仕(委)	250,000	225,000	-25,000
6. 青少年奉仕部門			
青少年奉仕統括(委)	250,000	250,000	0
RYLA(委)	4,000,000	3,975,000	-25,000
ローターアクト(委)	3,815,000	3,264,000	-551,000
インターアクト(委)	4,838,000	4,470,000	-368,000
青少年交換(委)	5,330,000	4,600,000	-730,000
7. ロータリー財団部門			
ロータリー財団(委)	700,000	750,000	50,000
8. 米山奨学部門			
米山奨学(委)	860,000	400,000	-460,000
9. ロータリー学友委員会	10,000	50,000	40,000
10. 危機管理委員会	100,000	100,000	0
11. 研修委員会	200,000	100,000	-100,000
12. 規定審議・ビジョン策定委員会	0	100,000	100,000
13. 100周年・万博企画検討委員会	100,000	100,000	0
14. RI規定審議会派遣積立金	300,000	300,000	0
15. RIJYEC維持協力金	730,000	730,000	0
16. 危機管理積立金	0	0	0
17. 予備費	108,000	668,000	560,000
小 計	23,451,000	21,457,000	-1,994,000
B. RI会長DG協調事業費	1,500,000	1,500,000	0
C. 賠償責任保険	300,000	300,000	0
D. IMロータリーデー補助金	3,000,000	2,400,000	-600,000
E. 地区基金への繰入金	0	0	0
F. 地区大会友愛の広場補助金	0	0	0
G. 青少年活動助成金			
1. ロータリー学友会活動助成金	400,000	400,000	0
2. ROTEX活動助成金	0	800,000	800,000
3. ローターアクト活動助成金	0	1,045,000	1,045,000
4. チームRYLA活動助成金	0	400,000	400,000
H. 地区ロータリーデー開催費	0	0	0
支出合計	28,651,000	28,302,000	-349,000
収支差額	-3,101,000	-3,102,000	-1,000
前年度繰越金	26,580,806	13,479,806	-13,101,000
I. 危機管理積立金繰入額	0	0	0
J. 大阪のロータリー100周年及び 大阪・関西万博積立金繰入額	5,000,000	1,000,000	-4,000,000
K. 災害支援積立金繰入額	5,000,000	5,000,000	0
L. 地区基金繰入額	0	0	0
次年度繰越金	13,479,806	4,377,806	-9,102,000

特別会計

1. 地区大会資金

【収入の部】

(単位：円)

科目	19-20年度	20-21年度	前年度予算比
1. 地区資金	18,250,000	7,200,000	-11,050,000
2. 地区大会会計戻入額	15,416,404	15,416,404	0
収入合計	33,666,404	22,616,404	-11,050,000

【支出の部】

(単位：円)

科目	19-20年度	20-21年度	前年度予算比
1. 地区大会会計繰入額	33,666,404	22,616,404	-11,050,000
支出合計	33,666,404	22,616,404	-11,050,000
収入差額	0	0	0
前年度繰越金	15,416,404	15,416,404	0
次年度繰越金	15,416,404	4,366,404	-11,050,000

2. 米山奨学生生活費

【収入の部】

(単位：円)

科目	19-20年度	20-21年度	前年度予算比
1. 地区奨学生生活費(奨学会より)			0
2. 学校説明会補助費			0
3. 選考会補助費			0
4. カウンセラー研修会補助金			0
5. 海外応募者補助費			0
6. レクリエーション登録費	2,800,000	2,800,000	0
6-1. 米山記念館訪問費			0
7. 米山奨学歓送会登録料			0
8. オリエンテーション登録料			0
8-1. 地区活動費から補助			0
9. 受取利息			0
収入合計	2,800,000	2,800,000	0

【支出の部】

(単位：円)

科目	19-20年度	20-21年度	前年度予算比
1. レクリエーション			0
1-1. 米山記念館訪問費			0
2. 大学との意見交換会			0
3. 選考会			0
4. 歓送会			0
5. オリエンテーション	2,800,000	2,800,000	0
5-1. カウンセラー研修会			0
6. 米山委員長会議			0
7. 米山学友会活動費			0
8. スピーチコンテスト			0
9. 海外応募者補助費			0
支出合計	2,800,000	2,800,000	0
収入差額	0	0	0
前年度繰越金	0	0	0
次年度繰越金	0	0	0

3. RI規定審議会派遣積立金

【収入の部】

(単位：円)

科目	19-20年度	20-21年度	前年度予算比
1. 地区活動資金繰入額	300,000	300,000	0
収入合計	300,000	300,000	0

【支出の部】

(単位：円)

科目	19-20年度	20-21年度	前年度予算比
1. RI規定審議会派遣費用	0	0	0
2. 規定審議会会議費	0	0	0
支出合計	0	0	0
収支差額	300,000	300,000	0
前年度繰越金	919,254	1,219,254	300,000
次年度繰越金	1,219,254	1,519,254	300,000

4. 危機管理積立金

【収入の部】

(単位：円)

科目	19-20年度	20-21年度	前年度予算比
1. 地区活動資金繰入額	0	0	0
収入合計	0	0	0

【支出の部】

(単位：円)

科目	19-20年度	20-21年度	前年度予算比
1. 危機対応支出額	0	0	0
支出合計	0	0	0
収支差額	0	0	0
前年度繰越金	20,000,000	20,000,000	0
次年度繰越金	20,000,000	20,000,000	0

5. 地区基金

【収入の部】

(単位：円)

科目	19-20年度	20-21年度	前年度予算比
1. 地区運営・活動資金繰入額	0	0	0
収入合計	0	0	0

【支出の部】

(単位：円)

科目	19-20年度	20-21年度	前年度予算比
1. 地区基金支出額	0	0	0
支出合計	0	0	0
収支差額	0	0	0
前年度繰越金	30,000,000	30,000,000	0
次年度繰越金	30,000,000	30,000,000	0

6. 大阪のロータリー 100周年及び大阪・関西万博積立金

【収入の部】

(単位：円)

科 目	19-20 年度	20-21 年度	前年度予算比
1. 大阪のロータリー100周年及び 大阪・関西万博積立金繰入額	10,000,000	2,000,000	-8,000,000
収入合計	10,000,000	2,000,000	-8,000,000

【支出の部】

(単位：円)

科 目	19-20 年度	20-21 年度	前年度予算比
1. 大阪のロータリー100周年及び 大阪・関西万博積立金支出額	0	0	0
支出合計	0	0	0
収支差額	10,000,000	2,000,000	-8,000,000
前年度繰越金	0	10,000,000	10,000,000
次年度繰越金	10,000,000	12,000,000	2,000,000

7. 災害支援積立金

【収入の部】

(単位：円)

科 目	19-20 年度	20-21 年度	前年度予算比
1. 災害支援積立金繰入額	10,000,000	10,000,000	0
収入合計	10,000,000	10,000,000	0

【支出の部】

(単位：円)

科 目	19-20 年度	20-21 年度	前年度予算比
1. 災害支援積立金支出額	0	0	0
支出合計	0	0	0
収支差額	10,000,000	10,000,000	0
前年度繰越金	0	10,000,000	10,000,000
次年度繰越金	10,000,000	20,000,000	10,000,000

ロータリー特別月間

8月	会員増強・新クラブ結成推進月間	1月	職業奉仕月間
9月	基本的教育と識字率向上月間／ ロータリーの友月間	2月	平和構築と紛争予防月間
		3月	水と衛生月間
10月	地域社会の経済発展月間／米山月間	4月	母子の健康月間
11月	ロータリー財団月間	5月	青少年奉仕月間
12月	疾病予防と治療月間	6月	ロータリー親睦活動月間

RI 第 2660 地区 年間カレンダー

2020年7月～2021年6月		
8月22日(土)	クラブ青少年奉仕合同委員長会議	大阪YMCA会館
9月5日(土)	クラブ職業奉仕委員長会議	大阪YMCA会館
9月12日(土)	地区ロータリー財団セミナー	大阪YMCA会館
9月19日(土)～21日(月)	秋のRYLAセミナー(ホスト:枚方RC)	中止
9月26日(土)	クラブ米山奨学委員長会議	大阪YMCA会館
10月10日(土)	地区公共イメージ向上セミナー	大阪YMCA会館
10月17日(土)	クラブ国際奉仕・社会奉仕合同委員長会議	大阪YMCA会館
12月11日(金)	地区大会1日目 本会議他	大阪国際会議場
12月12日(土)	地区大会2日目 本会議	大阪国際会議場
1月30日(土)	地区ロータリー財団補助金管理セミナー	大阪YMCA会館
2月6日(土)	IM第2組ロータリーデー(ホスト:茨木西RC)	千里阪急ホテル
2月27日(土)	IM第4組ロータリーデー(ホスト:東大阪みどりRC)	シェラトン都ホテル大阪
3月6日(土)	IM第3組ロータリーデー(ホスト:大東RC)	太閤園
3月13日(土)	PETS(会長エレクト研修セミナー)・地区チーム研修 合同セミナー	大阪国際会議場
3月27日(土)	IM第1組ロータリーデー(ホスト:大阪そねぎRC)	未定
4月3日(土)	地区研修・協議会	大阪国際会議場
4月24日(土)	IM第5組ロータリーデー(ホスト:大阪リバーサイドRC)	未定
5月のGW中	春のRYLAセミナー(ホスト:吹田RC)	未定
5月22日(土)	地区会員増強セミナー	大阪YMCA会館
5月29日(土)	IM第6組ロータリーデー(ホスト:大阪帝塚山RC)	未定
6月12日(土)～16日(水)	台北国際大会(台湾)	
6月13日(日)	大阪ナイト	圓山大飯店(台北)

※年間行事は今後変更や追加される可能性があります。

2019-20年度 国際ロータリー 第2660地区 MY ROTARY 登録状況 [2020年6月度]

クラブ名	会員数	登録人数	%
池田	33	27	81.8%
池田くれは	34	33	97.1%
箕面	27	17	63.0%
箕面千里中央	18	8	44.4%
大阪水都	40	28	70.0%
大阪中央	63	63	100.0%
大阪北梅田	58	31	53.4%
大阪北	196	159	81.1%
大阪大淀	34	21	61.8%
大阪そねぎ	35	17	48.6%
大阪梅田	35	23	65.7%
大阪梅田東	32	27	84.4%
豊中	38	25	65.8%
豊中千里	35	23	65.7%
豊中南	23	13	56.5%
合計	701	515	73.5%

クラブ名	会員数	登録人数	%
東大阪	70	58	82.9%
東大阪東	68	40	58.8%
東大阪西	28	9	32.1%
東大阪中央	21	14	66.7%
東大阪みどり	18	6	33.3%
大阪柏原	28	11	39.3%
大阪御堂筋本町	48	25	52.1%
大阪難波	60	28	46.7%
大阪ネクスト	24	14	58.3%
大阪南	184	155	84.2%
八尾	68	46	67.6%
八尾中央	12	9	75.0%
八尾東	27	6	22.2%
合計	656	421	64.2%

クラブ名	会員数	登録人数	%
茨木	29	23	79.3%
茨木東	36	15	41.7%
茨木西	30	27	90.0%
大阪東淀ちゃやまち	21	7	33.3%
大阪淀川	23	10	43.5%
千里	28	18	64.3%
千里メイプル	19	14	73.7%
摂津	32	9	28.1%
新大阪	34	26	76.5%
吹田	57	54	94.7%
吹田江坂	30	24	80.0%
吹田西	50	50	100.0%
高槻	48	35	72.9%
高槻東	31	28	90.3%
高槻西	18	14	77.8%
合計	486	354	72.8%

クラブ名	会員数	登録人数	%
大阪堂島	49	31	63.3%
大阪フレンド	26	13	50.0%
大阪みおつくし	14	7	50.0%
大阪西北	34	20	58.8%
大阪リバーサイド	34	33	97.1%
大阪船場	36	21	58.3%
大阪心斎橋	37	29	78.4%
大阪西南	103	73	70.9%
大阪ユニバーサルシティ	40	34	85.0%
大阪アーバン	29	28	96.6%
大阪うつぼ	40	30	75.0%
大阪西	108	60	55.6%
合計	550	379	68.9%

クラブ名	会員数	登録人数	%
大東	39	27	69.2%
大東中央	29	8	27.6%
枚方	46	19	41.3%
門真	28	13	46.4%
交野	40	15	37.5%
香里園	16	12	75.0%
くずは	84	83	98.8%
守口	43	15	34.9%
守口イブニング	25	5	20.0%
寝屋川	39	7	17.9%
大阪東	125	99	79.2%
大阪城東	34	18	52.9%
大阪城北	58	39	67.2%
大阪鶴見	31	23	74.2%
合計	637	383	60.1%

クラブ名	会員数	登録人数	%
大阪	259	80	30.9%
大阪イブニング	15	11	73.3%
大阪平野	50	44	88.0%
大阪城南	44	43	97.7%
大阪中之島	37	34	91.9%
大阪大手前	24	21	87.5%
大阪咲洲	19	16	84.2%
大阪東南	33	24	72.7%
大阪天満橋	48	28	58.3%
大阪天王寺	54	36	66.7%
大阪帝塚山	49	30	61.2%
合計	632	367	58.1%

	会員数	登録人数	%
2020年6月3日	3662	2419	66.1%

青少年交換プログラム 2020-21年度 (2021-22年度派遣) 学生募集

国際ロータリー第2660地区 ガバナー 簡 仁一
(茨木RC)

青少年奉仕統括委員長/ガバナーエレクト 吉川秀隆
(大阪RC)

青少年交換委員会委員長 大橋秀典
(東大阪東RC)

平素より青少年事業に格別のご高配を賜りより厚く御礼申し上げます。

さて、今年度もロータリー青少年交換プログラムへの参加者を募集致します。

新型コロナウイルス世界的感染拡大の収束については予測が難しく、2021-2022年度の青少年交換プログラムの実施も現段階では不透明ではありますが、情勢を注視しながら、募集・選考を進めて行く予定です。そのため、応募期間を例年より大幅に延ばし、2020年11月30日までと致します。応募希望者がおられましたら、次ページの募集ちらしをご確認の上、スポンサークラブを通じてガバナー事務所にお申込み下さい。

その他、お問い合わせはガバナー事務所 担当：船橋 までお願い致します。

なお、申請用紙は地区ホームページからもダウンロードいただけます。併せてご覧下さい。



Rotary
第2660地区



rotary
youth
exchange

Rotary International District 2660
Service Above Self-One Profits Most Who Serves Best

ロータリー青少年交換プログラム 2020-2021年度(2021-2022年度派遣)

【派遣学生】 【ホストファミリー】 募集要項

国際ロータリー第2660地区では、2021-2022年度派遣の青少年交換学生を下記の要領で募集いたします。各クラブにおかれましては、このプログラムの次世代を担う青少年の育成という趣旨と目的をご理解いただきまして、ぜひご参加をお願いいたします。

広い視野と自立心…新たな国際人が生まれています

● 2021-2022年度 派遣学生募集について

【交換内容】 各々の派遣先のご家庭でホームステイをし、現地の高等学校に通学します。現地の言葉を学び、人々と交流し、その文化や習慣、歴史を学ぶと共に、日本の文化や伝統、国情を伝え、青少年大使としての国際理解と親善に努めます。

【主な交換相手国】 アメリカ、カナダ、フランス、フィンランド、ブラジル、オーストラリア、スイス、スウェーデン、台湾、ポーランド等

【募集人数】 5名程度（応募多数の場合選考）

【費用】 プログラム参加費(¥100,000)、派遣先までの往復旅費、保険料、現地での諸雑費は本人(保護者)の負担とします。

【応募方法】 スポンサークラブを通じて地区青少年交換委員会またはガバナー事務所にお申込みください。

◆ 交換期間 ◆ 2021年8月出発、約1年間

【応募期限】 2020年11月30日(月) ※期限を厳守願います。
※応募多数の場合は、選考となります。

● ホストファミリー募集（長期、短期）について

外国学生をご家庭に受け入れ、家族ぐるみで国際交流をしてみようというご希望がございましたら、長期、短期を問わず、地区青少年交換委員会又は地区事務局まで、ご連絡下さい。

来日学生の日本文化体験 ▶



詳細は裏面をご覧ください ▶▶▶

【青少年交換プログラム】は、1920年代にヨーロッパでロータリアンの子供同士を交換し、互いにホームステイさせあい、我が子のように育ててみようという試みに端を発しています。子どもたちは異国という厳しい環境の中、好意に溢れたロータリアンの庇護のもとで、異文化にふれあい、生活することで互いの立場や違いを認め、尊重する真の国際人として成長していきます。そしてこのプログラムは、次世代の青少年の育成という有意義な奉仕活動として認められ、1972年にRIの定める正式プログラムとなりました。近年、世界中で年間9,000人の16歳から18歳の高校生が参加しています。こうしたプログラムの成り立ちから、青少年交換プログラムのみ、ロータリアンの子弟参加が認められています。また、ロータリアンの子弟のみならず、関係者の子弟、または来日学生達がお世話になった高等学校からの推薦などにより応募できます。

国際ロータリー第2660地区
地区青少年交換委員会

【お問い合わせ】 国際ロータリー第2660地区 ガバナー事務所
〒541-0052 大阪市中央区安土町1-5-11 トヤマビル東館6F
Tel: 06-6264-2660 Fax: 06-6264-2661
E-mail: gov@ri2660.gr.jp

ロータリー青少年交換プログラム 募集要項・申込方法

2021-2022年度 派遣学生募集要項

1 主な交換相手国

アメリカ、カナダ、フランス、フィンランド、ブラジル、オーストラリア、スイス、スウェーデン、台湾、ポーランドなど

2 交換期間と募集人数

- 2021年8月に出発し、期間は約1年間
- 採用及び派遣先は青少年交換委員会において決定します。
募集人数は、5名程度（応募多数の場合は、1次は書類選考、2次は面接、筆記テストなどの選考となります。）

3 交換内容

各々の派遣先のご家庭でホームステイをし、現地の高等学校に通学します。現地の言葉を学び、人々と交流し、その文化や習慣、歴史を学ぶと共に、日本の文化や伝統、国情を伝え、青少年大使としての国際理解と親善に努めます。

4 費用

プログラム参加費(¥100,000)、派遣先までの往復旅費、保険料、現地での諸雑費は本人(保護者)の負担とします。現地での生活費、教育費(高校)の全額及び少々の小遣いは、ホストロータリークラブが負担します。

5 応募資格

- 1) 出発時、16～18歳の高校生であること。
- 2) 健康で礼儀正しく、水準以上の学力を持ち、外国語の習得に意欲的な学生であること。
学業成績は、学年で上位1/3以内の者。(在学高校により差があるので、相談に応じます。)
- 3) 異文化、異なる環境で1年間過ごすことができる積極性と適応力を備えていること。
- 4) 学校長の推薦と、1年間の派遣先での修学許可が得られる学生であること。
(派遣中における現在の学校での単位取得等に関しましては、各学校とご相談下さい。また、派遣相手国での学校の単位は基本的には取得できません)

6 応募期限 **2020年11月30日(月)** ※期限厳守願います。

7 来日学生の受入

原則として、派遣学生を推薦したロータリークラブは、カウンセラーを選出いただき、交換相手国より来日学生を受け入れなければなりません。また、スポンサークラブは、受け入れ期間中のホームステイ先であるホストファミリーの確保をお願いいたします。

スポンサークラブには地区より年間幾らかの支援金を供給します。
(派遣人数・地区予算により変動します。)

2019-2020年度 60万円 2020-2021年度 60万円(予定)
2021-2022年度 (予算未定)

8 短期交換プログラム

1年間の長期交換のほかに、夏休みなどに数週間ずつ交換する短期交換プログラムもあります。

9 スポンサークラブへのお願い

「青少年交換要覧」
<https://www.rotary.org/ja/our-programs/youth-exchanges/details>
を参照下さい。また、地区委員会で開催するオリエンテーションに必ずご出席下さい。



派遣学生の高校での様子

ホストファミリー募集要項 (長期、短期)

ホストファミリーの対象としては、国際理解の増進にご関心があり、趣旨をご理解いただける、ロータリークラブメンバー、関係者の内外問わず、ご関心のあるご家庭に広く呼びかけています。外国学生をご家庭に受入れ、家族ぐるみで国際交流をしてみようというご希望がございましたら、長期、短期を問わず、地区青少年交換委員会又は地区事務局まで、ご連絡下さい。

特に、派遣プログラム参加学生が海外でのホームステイを体験する前に、年間又は短期プログラムで来日する外国学生を受入れ家族ぐるみの国際交流をすることは、確実に参加学生の良い異文化体験につながりますので強くお勧めしています。

●どうぞお気軽に下記、ガバナー事務所までお問合せください。

ホストファミリーの基準

- 1) 外国学生を受入れようという心をお持ちで、留学生のためにベッド(必ずしも個室でなくてよい)と3度の食事を無償で提供して下さること
- 2) 留学生に日本の家庭生活を体験させてあげられる条件が整っていること(両親共働きの家庭でも差し支えない)
- 3) プログラムの趣旨を理解し、受入期間中、留学生・ホストファミリーに対する、青少年交換委員会からの連絡・助言を受入れて下さること
- 4) ホストファミリー予定者には、事前に、青少年交換委員による家庭訪問・インタビューなどを行わせていただきます。

申込方法

- 1) 応募希望者は、地域のロータリークラブを通じてガバナー事務所に応募用紙一式をご請求下さい。
(重要) 派遣は地域のロータリークラブが奉仕活動として行いますので、必ずロータリークラブの推薦が必要です。
- 2) 応募用紙に必要事項を記入し、(1)学校長の署名・捺印 (2)ロータリークラブの会長・幹事の署名・捺印の上、成績証明書を添えて、下記住所までお送り下さい。■応募期限：2020年11月30日(月)

〒541-0052 大阪市中央区安土町1-5-11 トヤマビル東館6F
国際ロータリー第2660地区ガバナー事務所 青少年交換委員会 宛
Tel: 06-6264-2660 Fax: 06-6264-2661
Email: gov@ri2660.gr.jp

応募要項・応募用紙は、ロータリークラブのホームページ (<http://www.ri2660.gr.jp>) にも掲載しております。

【個人情報の取り扱い】 お申込の際にご記入いただいた情報は、当ロータリー青少年交換プログラム以外の目的には使用致しません。

主要報告書

報告事項	期 日	報 告 先
1. 半期報告	7月1日 1月1日	R I米国本部からEメールで届く請求書に従って送金
2. クラブ会員数及び出席率等報告	翌月15日午前中までに必着	ガバナー事務所
3. 物故者報告用紙	その都度	ガバナー事務所
4. クラブ細則の変更	その都度	ガバナー事務所
5. 地区大会提出・信任状証明書	2020年10月31日	直前の半期人頭分担金支払時会員数25名毎に1名またはその端数13名以上の場合はさらに1名を選ぶ。 (RI細則15.050.1)
6. 新入会員、退会者、会員の住所または種類の変更	その都度	R Iにウェブサイトを通してMy Rotaryから報告
7. クラブ会長、幹事、例会場、日時、事務所等の変更届	その都度	①国際ロータリー日本事務局 ②ガバナー事務所 ③ロータリーの友事務所
8. RI文献購入申込 各RC常備の注文用紙にて	その都度	国際ロータリー日本事務局
9. 次年度クラブ会長・幹事報告 (公式名簿・記載資料)	クラブ役員が決定次第	R Iにウェブサイトを通してMy Rotaryから報告
10. 国際大会提出・信任状証明書 (会長・幹事のサインが必要)	4月	国際大会出席者の代議員またはその代理者(ガバナーエレクトなど)用紙はRIより直接各クラブにメール配信される。
11. 寄付の増進目標	随時	My Rotaryからクラブセントラルを通じて入力
12. 会員増強目標	随時	My Rotaryからクラブセントラルを通じて入力

報告書送付先及び送金先

国際ロータリー	Rotary International One Rotary Center, 1560 Sherman Avenue, Evanston, IL 60201-3698, U.S.A. TEL 1-847-866-3000 FAX 1-847-328-8554 または 1-847-328-8281
国際ロータリー 日本事務局	〒108-0073 東京都港区三田1-4-28 三田国際ビル24階 クラブ・地区支援室 TEL (03) 5439-5800 定款・細則、クラブ・地区運営、My ROTARY アカウント登録 財 団 室 TEL (03) 5439-5805 財団への寄付、認証、補助金 経 理 室 TEL (03) 5439-5803 人頭分担金・寄付の入金処理 業務推進・IT室 TEL (03) 5439-5802 認証品発送、電子資料案内、システム関連 各 室 共 通 FAX (03) 5439-0405
公益財団法人 ロータリー米山記念奨学会	〒105-0011 東京都港区芝公園 2-6-15 黒龍芝公園ビル3F TEL (03) 3434-8681 FAX (03) 3578-8281 (三井住友銀行 京橋支店 普通 0920373)
一般社団法人 ロータリーの友事務所	〒105-0011 東京都港区芝公園 2-6-15 黒龍芝公園ビル4F TEL (03) 3436-6651 FAX (03) 3436-5956 (三井住友銀行 浜松町支店 普通 7450015)
国際ロータリー 第2660地区	〒541-0052 大阪市中央区安土町 1-5-11 トヤマビル東館6階 TEL (06) 6264-2660 FAX (06) 6264-2661 (りそな銀行 大阪営業部 普通 1954398)
ロータリー文庫	〒105-0011 東京都港区芝公園 2-6-15 黒龍芝公園ビル3F TEL (03) 3433-6456 FAX (03) 3459-7506



主要送金

送 金	期 日	送 金 先																				
1. 人頭分担金 1人当り半年分 (\$ 34.50) 中途入会者の場合 比例人頭分担金として、次の半期が始まるまで 一ヶ月につき、\$ 34.50 ÷ 6 の金額	7月1日 1月1日	三井住友銀行 新宿通支店 普通 6733244 国際ロータリー日本事務局																				
2. 規定審議会のための追加人頭分担金1人当り \$ 1.00	7月1日																					
3. 「The Rotarian」の購読料 半年分 \$ 12.00	7月1日 1月1日																					
4. ロータリー財団への寄付 年次寄付：各クラブで目標金額を設定 恒久基金寄付：ベネファクター (恒久基金への寄付が初めて、 1,000ドルに達したとき一度のみの認証) 大口寄付：大口寄付者(累計寄付金1万ドル)	随 時	(公益財団法人ロータリー 日本財団への寄付) 三井住友銀行 赤羽支店 普通 3978101 公益財団法人 ロータリー日本財団 米ドル建の専用口座 (税制上の優遇措置対象外) 三井住友銀行 新宿通支店 普通 0100707 Rotary International																				
5. 地区運営資金・地区活動資金・地区大会資金 <table border="1" style="margin-left: 20px;"> <thead> <tr> <th></th> <th>前期分</th> <th>後期分</th> <th>合計(年間)</th> </tr> </thead> <tbody> <tr> <td>地区運営資金</td> <td>5,000円</td> <td>5,000円</td> <td>10,000円</td> </tr> <tr> <td>地区活動資金</td> <td>3,500円</td> <td>3,500円</td> <td>7,000円</td> </tr> <tr> <td>地区大会資金</td> <td>2,000円</td> <td>—</td> <td>2,000円</td> </tr> <tr> <td>計(一人当たり)</td> <td>10,500円</td> <td>8,500円</td> <td>19,000円</td> </tr> </tbody> </table> 中途入会者及び新クラブ設立の場合 7月2日より10月1日まで入会した会員に対し ¥6,250 1月2日より 4月1日まで入会した会員に対し ¥4,250		前期分	後期分	合計(年間)	地区運営資金	5,000円	5,000円	10,000円	地区活動資金	3,500円	3,500円	7,000円	地区大会資金	2,000円	—	2,000円	計(一人当たり)	10,500円	8,500円	19,000円	7月1日 1月1日 10月1日 4月1日	第2660地区会計
	前期分	後期分	合計(年間)																			
地区運営資金	5,000円	5,000円	10,000円																			
地区活動資金	3,500円	3,500円	7,000円																			
地区大会資金	2,000円	—	2,000円																			
計(一人当たり)	10,500円	8,500円	19,000円																			
6. 財団法人ロータリー米山記念奨学会への寄付 普通寄付金は1人当り各クラブの決定額の半分 特別寄付金は随時送金	7月1日 1月1日	ロータリー米山記念奨学会																				
7. 「ロータリーの友」購読料 半期分 ¥1,320 (消費税含む) (但し、中途入会者については雑誌を受け取った月より 月割1部 ¥220) ※請求書が「友」より各クラブへ送付されるので、確認してから振込のこと	7月1日 1月1日	ロータリーの友事務所																				

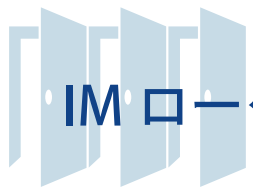

IM ローターリーデー 日程一覧表

組	開催年月日	ホストクラブ	所属クラブ	クラブ数	ガバナー補佐
1	2021年 3月27日(土)	大阪そねざき	池田、池田くれは、箕面 箕面千里中央、大阪水都 大阪中央、大阪北梅田 大阪北、大阪大淀 大阪そねざき、大阪梅田 大阪梅田東、豊中 豊中千里、豊中南	15	辻川 功一 (大阪中央)
2	2021年 2月 6日(土)	茨木西	茨木、茨木東、茨木西 大阪東淀ちややまち 大阪淀川、千里 千里メイプル、摂津、新大阪 吹田、吹田江坂、吹田西 高槻、高槻東、高槻西	15	西川 正一 (大阪淀川)
3	2021年 3月 6日(土)	大東	大東、大東中央、枚方、門真 交野、香里園、くずは 守口、守口イブニング 寝屋川、大阪東、大阪城東 大阪城北、大阪鶴見	14	藤田 正明 (門真)
4	2021年 2月27日(土)	東大阪みどり	東大阪、東大阪東、東大阪西 東大阪中央、東大阪みどり 大阪柏原、大阪御堂筋本町 大阪難波、大阪ネクスト、 大阪南、八尾、八尾中央、 八尾東	13	吉崎 広江 (東大阪東)
5	2021年 4月24日(土)	大阪 リバーサイド	大阪堂島、大阪フレンド 大阪みおつくし、大阪西北 大阪リバーサイド、大阪船場 大阪心斎橋、大阪西南 大阪ユニバーサルシティ 大阪アーバン、大阪うつぼ 大阪西	12	柿本 円 (大阪リバーサイド)
6	2021年 5月29日(土)	大阪帝塚山	大阪、大阪イブニング 大阪平野、大阪城南 大阪中之島、大阪大手前 大阪咲洲、大阪東南 大阪天満橋、大阪天王寺 大阪帝塚山	11	大蔭 政勝 (大阪大手前)

2020-2021年度 ガバナー公式訪問日程

日	2020年7月	8月	9月	10月	11月	12月
1	水	土	火	▼大阪水都	木	火
2	木	日	水	◆豊中千里 ●大阪ネクスト	金	水
3	金	月	木	大阪中之島	土	木
4	土	火	金	大阪梅田東	日	水
5	日	水	土	●大阪アーバン 大阪西南	月	木
6	月	木	日	大阪天満橋	火	金
7	火	金	月		水	土
8	水	土	火	大阪東南	木	日
9	木	日	水	大阪北	金	月
10	金	月	木	◆東大阪東 ★高槻西	土	火
11	土	火	金	大阪大手前	日	水
12	日	水	土		月	木
13	月	木	日		火	金
14	火	金	月	大阪船場	水	土
15	水	土	火	大阪柏原	木	日
16	木	日	水	守口	金	月
17	金	★大阪	月	大阪リバーサイド	土	火
18	土	火	金	大阪城南	日	水
19	日	水	土	八尾	月	木
20	月	木	日	★守口イブニング	火	金
21	火	■大阪うつぼ	月		水	土
22	水	大阪城北	土		木	日
23	木	日	水	高槻	金	月
24	金	月	木	大阪中央	土	火
25	土	火	金	大阪心齋橋	日	水
26	日	水	土	新大阪	月	木
27	月	大阪西	木	◆門真 ★箕面	火	金
28	火	金	月	池田くれは★	水	土
29	水	東大阪	土	大阪天王寺	木	日
30	木	大阪東	日	くずは	金	月
31	金	月	大阪北梅田		土	木

●7:30～ ★12:15～ ◆12:30～ ▲13:30～ ■18:00～ ★18:30～ ▼19:00～ ●19:30～

各クラブ創立日・認証日一覧表

クラブ名	創立年月日	認証日	周年	入会金	年会費	ビタフィー	備考
大東	1967年12月26日	1968年 1月24日		¥150,000	¥264,000	¥3,000	
大東中央	1996年 3月14日	1996年 4月16日		¥10,000	¥240,000	¥3,000	
東大阪	1957年 6月 4日	1957年 6月17日		¥120,000	¥320,000	¥4,500	第1回例会は¥3,000
東大阪東	1965年 3月 4日	1965年 4月28日		¥0	¥280,000	¥3,000	
東大阪西	1985年 3月18日	1985年 3月29日		¥100,000	¥315,000	¥4,500	
東大阪中央	1972年 2月20日	1972年 3月 3日		¥0	¥300,000	¥4,500	第2回例会¥3,000
東大阪みどり	1998年 9月24日	1998年10月28日		¥100,000	¥320,000	¥3,000	
枚方	1961年 2月28日	1961年 4月 3日	60	¥200,000	¥250,000	¥3,000	
茨木	1959年12月23日	1960年 2月 9日		¥100,000	¥260,000	¥3,000	
茨木東	1974年 2月14日	1974年 3月 8日		¥100,000	¥260,000	¥3,000	
茨木西	1993年12月 8日	1993年12月21日		¥0	¥290,000	¥4,000	
池田	1954年 4月24日	1954年 5月 4日		¥150,000	¥300,000	¥3,000	
池田くれは	1984年 4月16日	1984年 4月24日		¥0	¥160,000	¥3,500	
門真	1969年 4月17日	1969年 6月13日		¥100,000	¥300,000	¥3,500	軽食日は¥2,500
交野	1984年 6月25日	1984年 6月28日		¥50,000	¥200,000	¥2,000	
香里園	1995年 4月29日	1995年 5月31日		¥30,000	¥250,000	¥2,500	
くずは	1974年 5月30日	1974年 6月25日		¥0	¥280,000	¥3,000	月1回100万ドルランチ ¥1,500
箕面	1969年 4月17日	1969年 5月 9日		¥100,000	¥300,000	¥3,500	
箕面千里中央	1980年 6月13日	1980年 6月13日		¥0	¥336,000	¥4,000	
守口	1961年 3月20日	1961年 4月24日	60	¥100,000	¥300,000	¥3,000	
守口イブニング	2000年11月 2日	2000年11月22日	20	¥100,000	¥300,000	¥3,000	
寝屋川	1969年 4月18日	1969年 4月25日		¥100,000	¥290,000	¥3,000	
大阪	1922年11月17日	1923年 2月10日		¥100,000	¥320,000	¥4,800	入会協力金¥100,000
大阪水都	2017年 4月17日	2017年 4月24日		¥30,000	¥90,000	¥2,000	お茶・お菓子
大阪中央	1984年 1月26日	1984年 2月 6日		¥250,000	¥300,000	¥4,000	第2・4週は¥3,000
大阪堂島	1987年 6月15日	1987年 6月29日		¥100,000	¥260,000	¥5,000	
大阪東	1957年 6月 6日	1957年 6月17日		¥100,000	¥280,000	¥4,900	最終週は¥4,700
大阪イブニング	1986年 1月23日	1986年 2月17日	35	¥150,000	¥344,000	¥3,000	
大阪フレンド	1999年 6月 3日	1999年 6月23日		¥50,000	¥300,000	¥4,800	
大阪東淀ちややまち	1970年 6月26日	2009年 5月18日		¥200,000	¥380,000	¥4,600	軽食日は¥3,500
大阪平野	1975年 2月20日	1975年 3月29日		¥200,000	¥340,000	¥4,500	最終週は¥2,800
大阪城南	1969年 5月30日	1969年 6月13日		¥100,000	¥340,000	¥4,500	軽食日は¥3,000
大阪城東	1973年 4月27日	1973年 6月 7日		¥150,000	¥340,000	¥5,000	
大阪柏原	1970年 6月 1日	1970年 6月17日		¥50,000	¥280,000	¥3,000	55歳未満 入会金 30,000円 年会費160,000円
大阪北梅田	1992年 1月20日	1992年 2月17日		¥100,000	¥300,000	¥4,700	軽食日は¥3,200
大阪御堂筋本町	1991年 3月26日	2012年11月21日		¥100,000	¥300,000	¥5,000	第1例会日は フレンドリーミーラ¥3,800
大阪みおつくし	2013年 3月 7日	2013年 4月16日		¥0	¥140,000	¥3,000	
大阪中之島	1992年10月29日	1992年11月20日		¥100,000	¥300,000	¥4,000	
大阪難波	1976年 8月 5日	1976年 8月27日		¥100,000	¥330,000	¥4,500	最終例会日は¥2,700
大阪ネクスト	2007年10月13日	2007年11月 7日		¥10,000	¥70,000	¥1,000	食事用意なし
大阪北	1952年12月16日	1953年 1月16日		¥150,000	¥300,000	¥4,300	

クラブ名	創立年月日	認証日	周年	入会金	年会費	ビターファイ	備考
大阪西北	1969年5月27日	1969年6月13日		¥200,000	¥320,000	¥5,000	第3例会日は¥3,800
大阪大手前	1983年3月18日	1983年4月6日		¥200,000	¥360,000	¥4,900	軽食日は¥4,200
大阪大淀	1973年2月22日	1973年3月20日		¥20,000	¥330,000	¥5,000	軽食日は¥3,500
大阪リバーサイド	1980年4月10日	1980年4月29日		¥200,000	¥300,000	¥3,000	
大阪咲洲	1995年10月11日	1995年10月31日	25	¥100,000	¥300,000	¥4,000	
大阪船場	1988年5月23日	1988年6月3日		¥150,000	¥320,000	¥5,000	軽食日は¥3,800
大阪心斎橋	1970年11月10日	1970年11月19日	50	¥150,000	¥300,000	¥5,000	軽食日は¥3,800
大阪城北	1977年6月29日	1977年6月20日		¥200,000	¥300,000	¥4,000	
大阪そねざき	1994年3月2日	1994年3月16日		¥0	¥320,000	¥4,800	
大阪南	1952年12月16日	1953年1月16日		¥150,000	¥300,000	¥4,500	
大阪東南	1985年11月26日	1985年12月10日	35	¥150,000	¥120,000	¥5,000	
大阪西南	1969年5月21日	1969年6月9日		¥150,000	¥280,000	¥4,800	
大阪天満橋	1967年11月4日	1967年12月21日		¥100,000	¥300,000	¥5,000	月1回は¥3,800
大阪天王寺	1969年6月10日	1969年6月21日		¥0	¥320,000	¥4,500	第2・4週は¥2,500
大阪帝塚山	1961年2月14日	2011年5月20日	60	¥100,000	¥300,000	¥4,500	軽食日は¥2,800
大阪鶴見	1984年7月10日	1984年8月6日		¥0	¥300,000	¥4,000	軽食日は¥3,000
大阪梅田	1977年6月29日	1977年7月30日		¥0	¥320,000	¥5,000	軽食日は¥3,500
大阪梅田東	1988年5月20日	1988年6月1日		¥200,000	¥300,000	¥4,000	
大阪ユニバーサルシティ	2001年3月27日	2001年5月2日	20	¥200,000	¥240,000	¥5,000	軽食日は¥3,400
大阪アーバン	2011年12月8日	2011年12月27日		¥80,000	¥180,000	¥2,500	年会費に食事代を含む
大阪うつぼ	1981年4月17日	1981年4月28日	40	¥100,000	¥364,000	¥4,500	年会費に会食費含む
大阪西	1957年6月4日	1957年6月17日		¥150,000	¥300,000	¥5,000	毎月最終例会は¥3,900
大阪淀川	1961年1月14日	1961年3月28日		¥200,000	¥300,000	¥4,000	
千里	1973年6月12日	1973年6月28日		¥0	¥300,000	¥4,500	
千里メイプル	1998年6月13日	1998年6月24日		¥80,000	¥300,000	¥3,500	
摂津	1970年9月26日	1970年10月9日	50	¥100,000	¥270,000	¥4,000	
新大阪	1985年5月8日	1985年5月17日		¥0	¥330,000	¥4,000	第3週は軽食¥3,000
吹田	1958年12月18日	1959年4月15日		¥150,000	¥240,000	¥3,000	最終週は軽食¥1,500
吹田江坂	1990年2月27日	1990年3月15日		¥200,000	¥320,000	¥4,000	
吹田西	1980年6月12日	1980年6月13日		¥200,000	¥300,000	¥4,000	
高槻	1954年6月15日	1954年7月6日		¥120,000	¥260,000	¥3,000	
高槻東	1973年3月1日	1973年4月19日		¥120,000	¥280,000	¥3,000	月1回は¥2,000
高槻西	1989年6月15日	1989年6月27日		¥60,000	¥280,000	¥3,000	
豊中	1959年6月16日	1959年6月27日		¥100,000	¥300,000	¥3,000	
豊中千里	1986年2月5日	1986年2月20日		¥100,000	¥320,000	¥4,000	
豊中南	1969年6月5日	1969年6月13日		¥30,000	¥320,000	¥3,000	
八尾	1961年3月28日	1961年5月3日	60	¥100,000	¥274,000	¥3,000	
八尾中央	1982年12月7日	1982年12月15日		¥100,000	¥180,000	¥1,500	年に数回、移動例会あり
八尾東	1973年2月23日	1973年5月2日		¥0	¥270,000	¥2,000	例会日原則として第1、2、4金曜日の月3回開催(月によって変更あり)

各ロータリークラブ ホームページ・E-mailアドレス

No.	クラブ名	ホームページ	E-mail
1	大東	http://www.daito-rc.org/	office@daito-rc.org
2	大東中央	http://www.dcrc31477.com/	dc-rc@eagle.ocn.ne.jp
3	東大阪	http://www.higashiosaka-rc.jp/	rcmail@higashiosaka-rc.jp
4	東大阪東	http://www.higashiosaka-eastrc.jp/	higashiohrc@air.ocn.ne.jp
5	東大阪西	※HPアドレスなし	rc-jimukyoku@tsugite.com
6	東大阪中央	http://higashiosaka-central-rc.com/	jahcrc@gmail.com
7	東大阪みどり	https://www.midori-rc.com/	midori-rc@george24.com
8	枚方	https://www.hirakata-rc.jp	office@hirakata-rc.jp
9	茨木	http://www.ibaraki-rc.com	jimukyoku@ibaraki-rc.com
10	茨木東	http://ibaraki-east-rc.org/	ierotary@beach.ocn.ne.jp
11	茨木西	http://ibaraki-west-rc.com	ibanisi@theia.ocn.ne.jp
12	池田	http://www.ikedarc.com/	ikedarc@amber.plala.or.jp
13	池田くれは	http://www.ikedakureha.jp	ikedakureha@gamma.ocn.ne.jp
14	門真	http://kadoma-rc.com	office-kadoma@silk.plala.or.jp
15	交野	http://katanorc.sakura.ne.jp	katanorc@oak.ocn.ne.jp
16	香里園	http://korien-rc.org	korien-rc@aria.ocn.ne.jp
17	くずは	http://www.kuzuha-rc.jp	info@kuzuha-rc.jp
18	箕面	http://mino-orc.net	mino-orc@abeam.ocn.ne.jp
19	箕面千里中央	http://msc-rc.com/	mc-rc@citrus.ocn.ne.jp
20	守口	http://www.moriguchi-rc.jp	info@moriguchi-rc.jp
21	守口イブニング	http://www7b.biglobe.ne.jp/~m-eveningrc/	m-evening@msj.biglobe.ne.jp
22	寝屋川	http://neyagawa-rc.net/	jimukyoku@neyagawa-rc.net
23	大阪	http://www.osaka-rc.org	secretariat@osaka-rc.org
24	大阪水都	http://suitorc.blog.jp	osaka_suitorc@yahoo.co.jp
25	大阪中央	http://www.osaka-central-rc.org/	osaka-central-rc@nifty.com
26	大阪堂島	https://www.osakadojima-rc.com/	dojimarc@violin.ocn.ne.jp
27	大阪東	http://www.osaka-east-rc.org	osaestrc@silver.ocn.ne.jp
28	大阪イブニング	http://www.osaka-evening.com/	evening@theia.ocn.ne.jp
29	大阪フレンド	http://ofrc.info	osakafriend-rc@soleil.ocn.ne.jp
30	大阪東淀ちやまち	※HPアドレスなし	h-yodo-chaya-m.rc@shore.ocn.ne.jp
31	大阪平野	http://www.hiranorc.com/	hiranorc@lily.ocn.ne.jp
32	大阪城南	https://osakajonan-rc.org/	johnan25@crocus.ocn.ne.jp
33	大阪城東	http://www.osaka-jrc.org	jrc@almond.ocn.ne.jp
34	大阪柏原	http://kashiwara-rotary.main.jp/index.html	okrc@pearl.ocn.ne.jp
35	大阪北梅田	http://www.kita-umeda2660rc.org/	info@kita-umeda2660rc.org
36	大阪御堂筋本町	https://omh-rc.jp	office@omh-rc.jp
37	大阪みおつくし	http://www.osaka-miotsukushi-rc.com	na0303@outlook.jp
38	大阪中之島	http://www.osaka-nakanoshima-rc.org/	nakanoshima@ace.odn.ne.jp
39	大阪難波	http://osaka-namba-rc.org	osaka-namba@poem.ocn.ne.jp
40	大阪ネクスト	http://osaka-next.net	osaka.next@gmail.com
41	大阪北	http://www.osaka-north-rc.org/	osakanorth@osaka-north-rc.org
42	大阪西北	http://osknwrc.jp/	osk1nwrc@pearl.ocn.ne.jp

No.	クラブ名	ホームページ	E-mail
43	大阪大手前	http://www.otemae-rotary.com	info@otemae-rotary.com
44	大阪大淀	http://osaka-oyodo-rc.com/	oyodo-rc@h7.dion.ne.jp
45	大阪リバーサイド	http://osriver-rc.com	osrvsdrclily.ocn.ne.jp
46	大阪咲洲	http://sakishimarc.web.fc2.com/	sakishima-rc@extra.ocn.ne.jp
47	大阪船場	http://sembarotary.club/	semba@cocoa.ocn.ne.jp
48	大阪心齋橋	http://www.shinsaibashirc.jp/	s-rotary@galaxy.ocn.ne.jp
19	大阪城北	http://www.osaka-shirokita-rc.jp/	shirokita@s5.dion.ne.jp
50	大阪そねざき	http://www.osakasonezaki-rc.jp	jimukyoku@osakasonezaki-rc.jp
51	大阪南	https://osaka-south-rc.com/	osaka-south@alpha.ocn.ne.jp
52	大阪東南	http://osaka-southeast-rc.org/	osktounanrc@gmail.com
53	大阪西南	http://osaka-southwest-rc.com/	jimukyoku@osaka-southwest-rc.org
54	大阪天満橋	http://temmabashi-rc.com	temma-rc@temmabashi-rc.com
55	大阪天王寺	http://www.tennojirc.jp/	trc@tennojirc.jp
56	大阪帝塚山	http://osaka-tezukayama-rc.cocolog-nifty.com	osaka.tezukayama.r.c@gmail.com
57	大阪鶴見	http://rc-osaka-tsurumi.jp/	rcosatrm@cf.mbn.or.jp
58	大阪梅田	http://osaka-umeda-rc.sakura.ne.jp/	umeda-rc@ace.ocn.ne.jp
59	大阪梅田東	http://www.umeda-e.jp	mail@umeda-e.jp
60	大阪ユニバーサルシティ	http://www.osaka-ucrc.org	ucrc@osaka-ucrc.org
61	大阪アーバン	http://www.ou-rc.com/index.html	club@ou-rc.com
62	大阪うつぼ	http://www.osa-utsuborc.com/	office@osa-utsuborc.com
63	大阪西	http://www.osaka-westrc.org	office@osakawestrc.org
64	大阪淀川	http://osaka-yodogawa-rc.jp	office@osaka-yodogawa-rc.jp
65	千里	http://e07rky07.ec-net.jp/	senri-rc@giga.ocn.ne.jp
66	千里メイプル	http://senrimaplerc.org	jimukyoku@senrimaplerc.org
67	摂津	http://www.settsu-rc.gr.jp	info@settsu-rc.gr.jp
68	新大阪	http://www.shin-osakarc.jp	shin-osaka.rc@blue.plala.or.jp
69	吹田	http://www.suitarc.jp/	suitarotary@sutv.zaq.ne.jp
70	吹田江坂	http://suitaesaka-rc.net/	esaka-rc@lake.ocn.ne.jp
71	吹田西	http://www.suita-west-rc.org	src@jasmine.ocn.ne.jp
72	高槻	http://www.takatsukirc.org/	takatsuki.rc@bird.ocn.ne.jp
73	高槻東	http://www.takatsukieast-rc.org	jimu@takatsukieast-rc.org
74	高槻西	※HPアドレスなし	aef02524@nifty.com
75	豊中	http://www.sun-inet.or.jp/~jtrc2660/	jtrc2660@sun-inet.or.jp
76	豊中千里	http://toyonakasenri-rc.main.jp/	toyonakasenri-rc@etude.ocn.ne.jp
77	豊中南	http://toyonaka-src.com/	tsrc@mail.infomart.or.jp
78	八尾	http://www.yaorc.com/	info@yaorc.com
79	八尾中央	http://yaocentrc.sakura.ne.jp/	yaocentrc@pearl.ocn.ne.jp
80	八尾東	http://yaohigashi.org/	yaohigashi@japan.email.ne.jp

R I 世界本部ホームページ <http://www.rotary.org/>

ロータリーの友ウェブホームページ (日本語によるロータリーの公式ウェブサイト) <http://www.rotary.or.jp/>

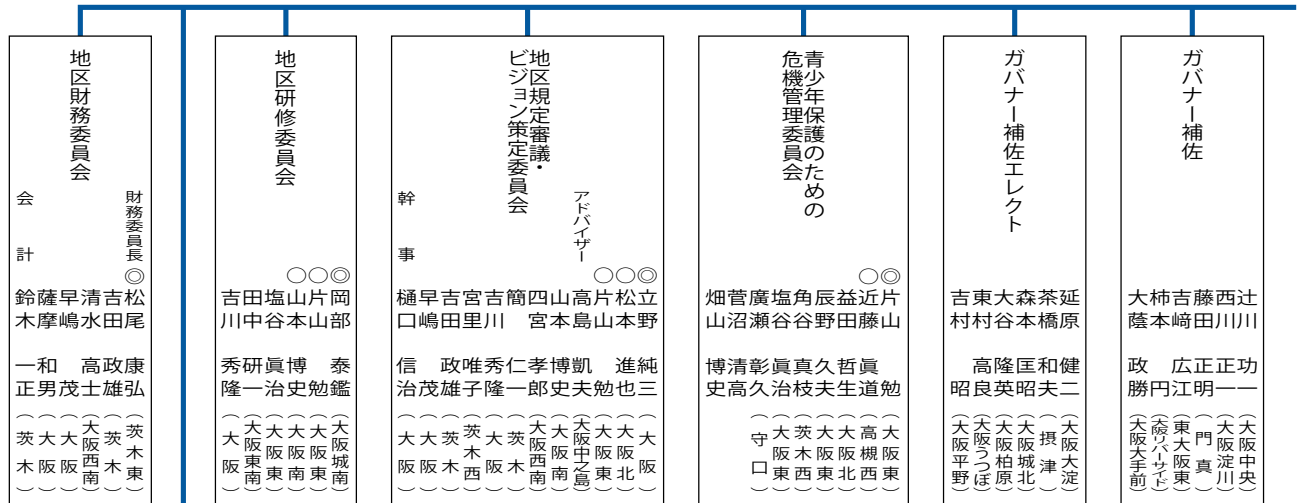

- 地区幹事**
代表幹事 吉田 政雄 (茨木)
副代表幹事 土方 慶之 (茨木)
ロータリーの友 木村 芳樹 (大阪南)
ガバナー月信 鈴木 一正 (茨木)
岩上 高幸 (茨木西)
加藤 眞一 (茨木)
松尾 康弘 (茨木東)
阪上 博史 (茨木東)
北埜 登 (東大阪東)
前田要之助 (大阪東)
平松 克一 (茨木東)
山本 高司 (茨木西)
射場 一之 (茨木)
吉田 栄一 (茨木)
次年度代表幹事 早嶋 茂 (大阪)

- 地区大会実行委員会**
実行委員長 三好千代子 (茨木)
実行副委員長 山野 寿 (茨木東)
実行副委員長 田村 英明 (茨木西)
幹事 掛谷 建郎 (茨木)
副幹事 西條 壽一 (茨木)
副幹事 殿村 昌弘 (茨木)
大会SAA 加藤 眞一 (茨木)
副大会SAA 寺谷 一紀 (茨木東)
大会会計 鈴木 一正 (茨木)
ホストクラブ会長 辰巳 克平 (茨木)
コホストクラブ会長 長岡 秀美 (茨木東)
コホストクラブ 谷本 勲一 (茨木西)

- 地区研修・協議会ホスト**
大阪ロータリークラブ

- 大阪のロータリー100周年及び大阪万博に関する企画準備委員会**
◎ 山本 博史 (大阪南)
アドバイザー 立野 純三 (大阪)
四宮 孝郎 (大阪西南)
簡 仁一 (茨木)
吉川 秀隆 (大阪)
新倉 雄二 (大阪)
矢部 敬一 (大阪)
木村 芳樹 (大阪南)
新開 隆浩 (大阪南)
幹事 宮里 唯子 (茨木西)

ロータリー財団部門

- 地区財団監査委員会**
◎ 松本 進也 (大阪北)
大野 康裕 (大阪北)
福島 正己 (大阪北)

- ロータリー財団委員会**
◎ 福家 宏 (八尾中央)
ポリオプラス小委員会
◎ 高士 誠司 (大阪西北)
資金推進小委員会
◎ 岩佐 嘉昭 (東大阪)
資金管理小委員会
◎ 瀬川 昇 (吹田西)
補助金小委員会
◎ 村橋 義晃 (大阪中之島)
奨学金小委員会
◎ 柳山 稔 (東大阪西)
近藤 佑介 (大阪心齋橋)
塚本 英 (大阪北梅田)
藤井 敏雄 (高槻)
相馬 康人 (八尾)
江副 哲 (大阪バーサイド)
明石 晃 (大阪西)
杉野 利幸 (大阪北)
新堂 博 (大阪城北)
山西 陽祐 (高槻東)
辻 幸雄 (大阪中央)
杉森 久哉 (くずは)
中井 正幸 (大阪北)
奥本 利美 (千里)
渋谷 了 (東大阪)
出口 湛龍 (大阪)

米山奨学部門

- 米山奨学委員会**
◎ 清水 久博 (大阪南)
◎ 末松 大幸 (大阪淀川)
◎ 清水 清一 (大阪船場)
◎ 松下 和彦 (八尾中央)
坂田 妙子 (池田くれは)
金山 信利 (大阪城南)
宮本 里恵 (大阪アーバン)
田中 正美 (東大阪中央)
田中 裕子 (大阪フレンド)
魚谷 健司 (大阪西南)
山口 雅弘 (大阪淀川)
喜多 孝仁 (豊中南)
福田 敬子 (大阪中央)
河村 泰典 (大阪北)
辻本 啓之 (大阪城北)
新井 信彦 (大阪東)

- 学友委員会**
◎ 丸尾 照二 (大阪御堂筋本町)
◎ 磯田 郁子 (大阪東淀)
◎ 斎藤 清貴 (大阪エコーシティ)
◎ 瓦谷 勝 (大阪西南)
坂田 淳一 (枚方)
三好えり子 (大阪おねぎ)

青少年奉仕部門

- 青少年奉仕統括委員会**
◎ 吉川 秀隆 (大阪)
大橋 秀典 (東大阪東)
今井 卓哉 (池田くれは)
佃 啓史 (守口)
福田 治夫 (守口イブニング)
丸尾 照二 (大阪御堂筋本町)
生駒 伸夫 (大阪)
(幹事)
山本 和良 (大阪南)
(副幹事)

- RYLA委員会**
◎ 今井 卓哉 (池田くれは)
◎ 渡辺 紀生 (大阪西南)
◎ 友田 昭 (八尾)
◎ 田原さおり (東大阪東)
岡橋 克純 (大阪)
神藤 佳浩 (大阪南)
殿村 昌弘 (茨木)
小林 大介 (大阪平野)
粟村 卓家 (大阪西)
松田 振興 (大阪城南)
仲宗根宏樹 (枚方)
佐藤 剛司 (摂津)
森田 亮介 (豊中千里)
富永 明 (吹田)

※ 資金推進小委員会委員長はPHS兼任
※ 奨学金小委員会委員長はロータリー平和フェロニッション委員長兼任

国際ロータリー
会長 長 ホルガー・クナーケ
会長 副 会長 シェカール・メータ
理事 理事 辰野 克彦

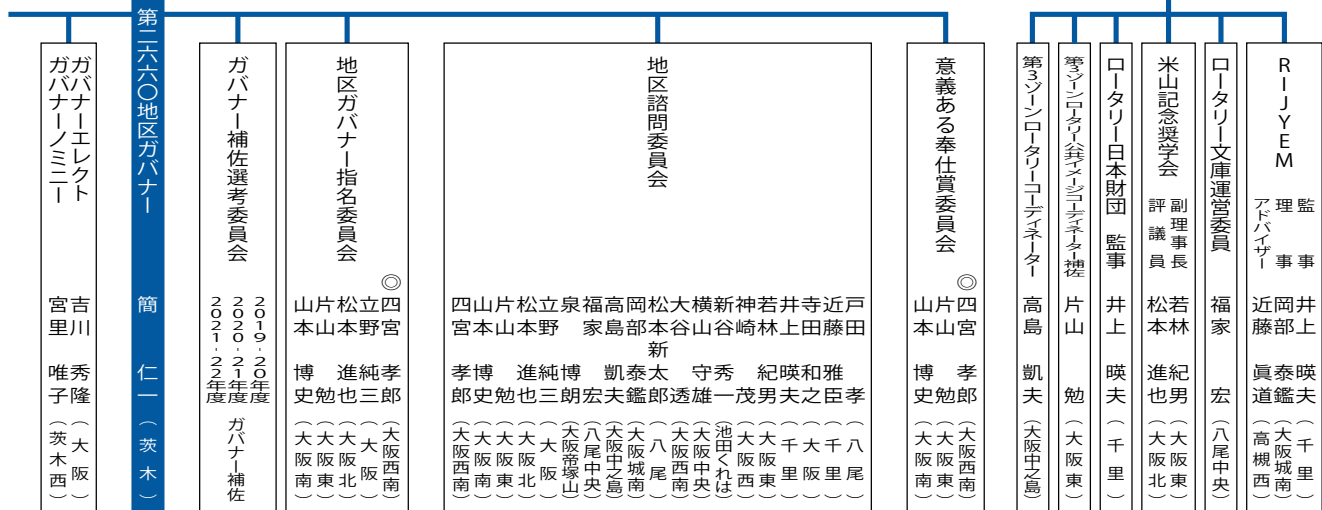

顧問 片山 勉 (大阪東) 山本 博史 (大阪南) 四宮 孝郎 (大阪西南)

社会・国際奉仕部門

- 社会奉仕委員会**
- ◎ 森垣 佳子 (大阪城北)
 - ◎ 奥山 裕治 (池田くれは)
 - ◎ 矢倉 昌子 (吹田西)
 - ◎ 平山 直樹 (吹田)
 - ◎ 植村 友宏 (交野)
 - 高木 大介 (高槻東)
 - 塩山 知之 (大阪北)
 - 徳山 善雄 (大阪リバーサイド)
 - 箕村 保 (大阪天満橋)
 - 青田 朝代 (大東中央)
 - 西上 正通 (大阪北梅田)
 - 河合 一人 (高槻)
 - 奥村 隆司 (大阪梅田)
 - 山村 幸久 (大阪梅田東)
 - 澤田 宗久 (大阪船場)
 - 山崎 修一 (大阪鶴見)

- 国際奉仕委員会**
- ◎ 木下 基司 (吹田西)
 - ◎ 北井 雄大 (大阪平野)
 - ◎ 宮崎 正人 (高槻東)
 - 津田 和義 (大阪北梅田)
 - 國司 真相 (池田くれは)
 - 加藤 正雄 (大阪大淀)
 - 徳上 洋之 (大阪リバーサイド)
 - 豊田 勝 (大阪西南)
 - 津村 昌明 (茨木西)
 - 西本恵美子 (高槻)
 - 中根三恵子 (大阪エコーパルク)

※国際奉仕委員長は、ロータリー友情交換委員長兼任

職業奉仕部門

- 職業奉仕委員会**
- ◎ 西辻 豪人 (大阪東南)
 - ◎ 木下正二郎 (大阪北梅田)
 - ◎ 寺田 幸司 (大阪西)
 - ◎ 高橋秀一郎 (大阪)
 - ◎ 上甲 悌二 (大阪南)
 - 深井 喜久 (大阪北)
 - 川上 和之 (くずは)
 - 小谷 逸朗 (八尾)
 - 安松谷博之 (大阪城北)
 - 白石 純一 (高槻)
 - 岡田 耕治 (東大阪東)
 - 阪井 康修 (大阪梅田東)
 - 戸田 佳孝 (大阪中之島)
 - 武枝 敏之 (豊中)
 - 生尾 雅美 (新大阪)

クラブ奉仕部門

- クラブ奉仕・拡大増強委員会**
- ◎ 加茂 次也 (東大阪)
 - ◎ 安部 吉宏 (大阪西)
 - ◎ 高橋 司 (大阪東)
 - ◎ 金子 勝信 (東大阪中央)
 - 川田 貴亮 (大阪南)
 - 岡田 修一 (大阪平野)
 - 柳川 義行 (吹田)
 - 松本 吉正 (大阪北)
 - 浜田 篤介 (高槻東)
 - 石橋 英司 (東大阪)
 - 藤間好太郎 (大阪水都)
 - 能勢 孝一 (大阪東)
 - 堀田 進介 (大阪北梅田)

- インターアクト委員会**
- ◎ 福田 治夫 (守口インク)
 - ◎ 森田 武雄 (大東)
 - ◎ 曾家 清弘 (八尾)
 - ◎ 浜田 厚男 (高槻)
 - ◎ 元古 隆司 (守口インク)
 - 西村栄一郎 (大阪)
 - 高原誠一郎 (池田くれは)
 - 中島 崇 (大阪天王寺)
 - 中崎 諭 (大東)
 - 木下 仁彦 (大阪南)
 - 檜皮 悦子 (大阪中之島)
 - 廣田 雄一 (大阪東)
 - 金本 俊通 (大阪天王寺)
 - 出口 統士 (大阪帝塚山)
 - 近藤菜穂子 (大阪ネクスト)
 - 西谷 雅之 (大阪城南)

- ロータリーアクト委員会**
- ◎ 佃 啓史 (守口)
 - ◎ 樋口 晃 (大阪西南)
 - ◎ 仲西 良浩 (大阪天満橋)
 - ◎ 菅本 泰年 (新大阪)
 - ◎ 伊藤 勝彦 (大阪南)
 - 稲富 修 (大阪城北)
 - 橋本 昌也 (池田)
 - 松木 俊明 (東大阪東)
 - 西原 芳博 (大阪難波)
 - 児林 秀一 (八尾)
 - 山本 貴雄 (箕面)
 - 中嶋 茂夫 (大阪中央)
 - 仁科 真二 (大阪御堂筋本町)
 - 木村 友昭 (大阪西)
 - 松本かおり (守口)
 - 向井 玄人 (大阪帝塚山)

- 青少年交換委員会**
- ◎ 大橋 秀典 (東大阪東)
 - ◎ 一由 麻里 (東大阪東)
 - ◎ 和泉谷 研 (大阪帝塚山)
 - ◎ 岸本健之亮 (大阪北梅田)
 - ◎ 寺川 明宏 (大阪南)
 - ◎ 松吉富美彦 (くずは)
 - 戸谷 太郎 (大阪北梅田)
 - 望田 成彦 (摂津)
 - 樋野新太郎 (大阪西南)
 - 清水 一人 (大阪難波)
 - 生沼 寿彦 (大阪うつほ)
 - 松尾 治 (東大阪西)
 - 米倉 正裕 (大阪そねざき)
 - 吉田 悦治 (大阪中央)
 - 久松 秀雄 (大阪御堂筋本町)

- 公共イメージ向上委員会**
- ◎ 樋口 信治 (大阪)
 - ◎ 新倉 雄二 (大阪)
 - ◎ 下出 一 (大阪アーバン)
 - ◎ 下條 泰利 (大阪南)
 - ◎ 中谷庄司朗 (大阪北)
 - 湯水 尚二 (大阪)
 - 濱中 早苗 (門真)
 - 安積 謙治 (大阪南)
 - 沢田 武司 (池田くれは)
 - 市村 優次 (東大阪)
 - 小山田光正 (大阪エコーパルク)
 - 安積 寛 (大阪西)
 - 楠戸 芳弘 (大阪そねざき)
 - 伊藤 智秋 (高槻)
 - 笠井 実 (八尾)
 - 竹下 晋司 (大阪平野)

国際ロータリー第2660地区ロータリークラブ一覧表

NO. R I	クラブ名	創立年月日	例会曜日	例会時間	例会場	例会場TEL	郵便番号	事務所住所	事務所	事務所TEL	事務所FAX	クラブ会長	クラブ幹事
1 I	大東	67/12/26	火	12:30	大東市民会館4階「大会議室」	(07) 871-0001	574-0046	大東市赤井1-2-10	ポップタウン住道本館 4 F	(07) 875-1200	(07) 875-0590	佐藤 多加志	東村 正剛
2	大東中央	96/ 3/14	水	12:30	ホテル阪奈4階	(07) 869-0181	574-0046	大東市赤井1-2-10	ポップタウン住道本館 4 F	(07) 872-6349	(07) 872-6552	庵谷 和宏	大和田雅江
3 R	東大阪	57/ 6/ 4	水	12:30	シェラトン都ホテル大阪3階「志摩の間」	(06) 6773-1111	543-0001	大阪市天王寺区上本町6-1-55	シェラトン都ホテル大阪636号室	(06) 6779-5050	(06) 6779-5045	榎田 孝久	中原由輝広
4	東大阪東	65/ 3/ 4	木	12:30	ホテルセイリュウ	(07) 981-5001	579-8012	東大阪市石切町1-11-12	ホテルセイリュウ302号室	(07) 985-0189	(07) 985-0577	斎藤 勝俊	浅浦 哲夫
5	東大阪西	85/ 3/18	月	18:30	シェラトン都ホテル大阪3階「春日の間」	(06) 6773-1111	577-0046	東大阪市西堤本通西1-6-4	㈱コーヨー内	(06) 6788-1901	(06) 6788-1902	金城 泰逸	藤原 史嗣
6	東大阪中央	72/ 2/20	月	18:30 12:30	シェラトン都ホテル大阪3階「志摩の間」	(06) 6773-1111	577-0802	東大阪市小阪本町1-5-14	小阪本町口イイルハイツ405号	(06) 6753-8823	(06) 6753-8826	岡本 慎一	伊藤 雄一
7	東大阪みどり	98/ 9/24	木	18:30	K K R ホテル大阪	(06) 6941-1122	540-0007	大阪市中央区馬場町1-8	メゾン・ド・ヴィレ大阪城公園前402号室	(06) 6945-1800	(06) 6945-1808	政岡 政広	木戸 章由
8 R	枚方	61/ 2/28	火	12:30	ひらかたの仙亭	(07) 846-3333	573-0031	枚方市岡本町7-1	枚方ビオルネ5 F	(07) 843-5304	(07) 843-5100	林 武	大西 規由
9 ㊦	茨木	59/12/23	水	12:30	勸業片桐2F	(07) 626-2722	567-0881	茨木市上中条1-9-14	アルソレイユ201号室	(07) 622-2255	(07) 624-1105	辰巳 克平	西條 壽一
10 ㊦	茨木東	74/ 2/14	木	12:30	茨木商工会議所1階会議室	(07) 622-6631	567-0881	茨木市上中条1-9-14	アルソレイユ205号室	(07) 627-5753	(07) 623-9902	長岡 秀美	平松 克一
11 ㊦	茨木西	93/12/ 8	水	18:30	千里阪急ホテル	(06) 6872-2211	567-0033	茨木市秋ヶ本町2-35	大阪北摂タバコ会館 1F	(07) 623-2668	(07) 622-1173	谷本 敏一	山野 武則
12 R	池田	54/ 4/24	水	12:30	池田商工会議所2階	(07) 752-3344	563-0025	池田市城南1-1-1	池田商工会議所内	(07) 752-3355	(07) 752-7800	奥村 勝彦	北林 寛崇
13 I	池田くれは	84/ 4/16	月	18:30	池田市民文化会館	(07) 761-8811	563-0025	池田市城南1-1-1	池田商工会議所内	(07) 753-5353	(07) 751-9080	池田 吉清	加藤 光洋
14	門真	69/ 4/17	木	12:30	ホテル・アゴラ大阪守口	(06) 6994-1111	570-0038	守口市河原町10-5	ホテル・アゴラ大阪守口	(06) 6993-0107	(06) 6993-0108	大井 節子	中塚 泰彦
15	交野	84/ 6/25	木	12:30	私部会館301号室	(07) 893-3700	570-0052	交野市私部1-36-1	私部会館306号室	(07) 893-3700	(07) 893-3800	木本 辰也	田崎 一人
16	香里園	95/ 4/29	水	12:30	北河内農業協同組合香里支店3階会議室	(07) 834-1011	576-0084	豊中市香里南之町35-11	エム・ケイ6香里園403号室	(07) 803-8660	(07) 803-8661	吉村 賢二	的場信一郎
17	くずは	74/ 5/30	水	12:30	ひらかたの仙亭2 F	(07) 846-3333	573-0027	枚方市大垣内町33-1-20	ひらかたの仙亭 4 F	(07) 804-9037	(07) 804-9038	初木 賢司	白井 博己
18	箕面	69/ 4/17	木	18:30	箕面観光ホテル	(07) 723-5500	562-0006	箕面市温泉町1-1	箕面観光ホテル内	(07) 724-2781	(07) 724-1786	河野 優作	前田 建司
19	箕面千里中央	80/ 6/13	金	12:30	千里阪急ホテル	(06) 6872-2211	560-0085	豊中市上新田2-4-53	カーサカカガス111号	(06) 6835-2300	(06) 6835-2500	橋本 幸繁	湯川 泰孝
20 R	守口	61/ 3/20	水	12:30	ホテル・アゴラ大阪守口	(06) 6994-1111	570-0038	守口市河原町10-5	ホテル・アゴラ大阪守口 5 F	(06) 6994-0010	(06) 6994-0009	藤瀬 彰久	江端 将哲
21 I	守口ブニンゴ	00/11/ 2	木	18:30	ホテル・アゴラ大阪守口	(06) 6994-1111	570-0038	守口市河原町10-5	ホテル・アゴラ大阪守口 5 F	(06) 6995-7440	(06) 6995-7441	三谷 順一	柳本 幹男
22 R	寝屋川	69/ 4/18	金	12:30	ニューコマンダーホテル大阪「おるろーじゅ」	(07) 823-7000	572-0836	豊中市香里南之町33-1-20	シティホテルニューコマンダー 2F	(07) 822-6622	(07) 822-6555	岡田 光司	乾 栄嗣
23 R I	大阪	22/11/17	金	12:15	リーガロイヤルホテル	(06) 6448-1121	530-0005	大阪市北区中之島5-3-68	リーガロイヤルホテル418号室	(06) 6441-7930	(06) 6441-7720	堀 正二	江藤 克二
24	大阪水都	17/ 4/17	第1・3火	19:00	中央電気倶楽部	(06) 6345-6351	579-8011	東大阪市東石切町2-2-25	(街)The Kansai Report 内	(07) 988-1600	(07) 988-1721	三宅加余子	藤間 好太郎
25 R	大阪中央	84/ 1/26	木	12:30	ホテルグランヴィア大阪20階	(06) 6344-1235	530-0001	大阪市北区梅田3-1-1	ホテルグランヴィア大阪21F	(06) 6345-6881	(06) 6345-6882	松原真由美	日根野谷 裕一
26	大阪堂島	87/ 6/15	第1・3月	12:30	ANAクラウンプラザホテル大阪	(06) 6347-1112	530-0004	大阪市北区堂島浜1-3-1	ANAクラウンプラザホテル大阪2階	(06) 6344-2008	(06) 6344-2009	大井田 博	増井 誠剛
27 R㊦	大阪東	57/ 6/ 6	木	12:30	帝国ホテル大阪	(06) 6881-1111	530-0042	大阪市北区堂島浜1-8-50	帝国ホテル大阪アネックス 2 F	(06) 6357-5151	(06) 6357-5252	中川 宏一	壺山 和恵
28	大阪ブニンゴ	86/ 1/23	木	18:30	ホテルトラスティ大阪阿倍野	(06) 6530-0011	543-0055	大阪市天王寺区悲田院町4-39	朝日プラザ天王寺バスターミナル407号	(06) 6776-7797	(06) 6776-7798	樺村 大作	木下 恵美子
29	大阪フレンド	99/ 6/ 3	水(月)2回	12:30	ホテル日航大阪	(06) 6344-1111	542-0086	大阪市中央区西心斎橋1-5-12	心斎橋アーバンライフ907号	(06) 6253-3012	(06) 6253-3013	西垣 浩	金谷 和浩
30	大阪東淀ちゃやまち	70/ 6/26	月	12:30	ホテル阪急インターナショナル	(06) 6377-2100	530-0012	大阪市北区芝田2-1-3	梅仙堂ビル 3階	(06) 6375-0088	(06) 6375-0087	磯田 郁子	前田 要之助
31	大阪平野	75/ 2/20	木	12:30	都シティ大阪天王寺	(06) 6628-3200	545-0051	大阪市阿倍野区旭町1-1-10	竹澤ビル 4階4号室	(06) 6630-1112	(06) 6630-1113	矢地 浩治	阿部洋治/田島 薫
32 R	大阪城南	69/ 5/30	金	12:30	シェラトン都ホテル大阪	(06) 6773-1111	542-0012	大阪市中央区谷町9-1-22	N K 谷町ビル407号	(06) 6796-9898	(06) 6796-9899	村上 泰啓	小原 一真
33	大阪城東	73/ 4/27	金	12:30	ホテルニューオータニ大阪	(06) 6941-1111	540-8578	大阪市中央区城見1-4-1	ホテルニューオータニ大阪622号室	(06) 6910-1220	(06) 6910-1226	川中 義裕	山本 健策
34	大阪柏原	70/ 6/ 1	火	12:30	アゼリア柏原6 F	(07) 973-3655	582-0007	柏原市上市1-2-2	アゼリア柏原 5 F	(07) 973-3655	(07) 973-2300	橋本 菊實	巽 教
35	大阪北梅田	92/ 1/20	月	12:30	ウエストインホテル大阪	(06) 6440-1111	531-0076	大阪市北区大淀中1-1-20	ウエストインホテル大阪内	(06) 6454-0401	(06) 6454-1614	大間知明夫	大川 充
36 R	大阪御堂筋本町	91/ 3/26	木	12:30	ホテル日航大阪32階「スカイテラス」	(06) 6344-1111	542-0086	大阪市中央区西心斎橋1-10-4	エースビル 5階	(06) 4256-3558	(06) 4256-3559	脇 隆俊	橋本 修
37	大阪みおつくし	13/ 3/ 7	木	13:30	オ・セイリュウ	(06) 6243-0041	567-0047	茨木市美穂が丘13	ルネ305	(07) 622-7006	(07) 622-7006	中島 武	青木かおる
38 ㊦	大阪中之島	92/10/29	木	12:30	大團園	(06) 6356-1111	534-0026	大阪市都島区綱島町9-10	大團園内	(06) 6353-2215	(06) 6353-9889	金森 市造	村上 俊二
39	大阪難波	76/ 8/ 5	木	12:30	スイスホテル南海大阪5階	(06) 6646-1111	542-0076	大阪市中央区難波5-1-60	スイスホテル南海大阪 5階	(06) 6632-3956	(06) 6632-3957	川口 栄計	福田 忠

NO.	R I	クラブ名	創立年月日	例会曜日	例会時間	例会場	例会場TEL	郵便番号	事務所住所	事務所	事務所TEL	事務所FAX	クラブ会長	クラブ幹事
40		大阪ネクスト	07/10/13	水	19:30	中央電気得業部会議室	(06)6345-6351	550-0015	大阪市西区南堀江1-4-19 なんばスミソウビル6F	株式会社ポータルズ内	(06)6626-9943	(06)6616-9498	表 泰之	梅田 幸久
41	R	大阪北	52/12/16	水	12:30	大阪新阪急ホテル2階「紫の間」	(06)6372-5101	530-0012	大阪市北区芝田1-1-35	大阪新阪急ホテル3F	(06)6375-0905	(06)6375-0915	前田 順一	松崎 浩一
42		大阪西北	69/5/27	火	12:30	ヒルトン大阪4階「真珠の間」	(06)6347-7111	530-0001	大阪市北区梅田1-3-1 300号	大阪駅前第1ビル3階	(06)6347-7100	(06)6347-7109	近藤 治郎	竹井 三千彦
43		大阪大手前	83/3/18	金	12:30	帝国ホテル大阪	(06)6881-1111	530-0042	大阪市北区天満橋1-8-50	帝国ホテル大阪806号室	(06)6357-8917	(06)6357-8907	辻村 和弘	竹森 敏磨
44		大阪大淀	73/2/22	木	12:30	ザ・リッツ・カールトン大阪	(06)6343-7000	530-0001	大阪市北区梅田2-5-4	千代田ビル西館内	(06)6341-3811	(06)6341-3812	延原 健二	宮本 則康
45		大阪リバーサイド	80/4/10	木	12:30	中之島センタービル31階	(06)6445-1977	530-0042	大阪市北区中之島6-2-27	中之島センタービル31階	(06)6445-0654	(06)6445-0906	高濱 昌次	江副 哲
46		大阪咲洲	95/10/11	水	12:30	ハイアットリージェンシー大阪	(06)6612-1234	559-0034	大阪市住之江区南港北1-13-11	ハイアットリージェンシー大阪1523号室	(06)6613-5633	(06)6613-5665	西田 直弘	荒石 義一郎
47		大阪船場	88/5/23	月	12:30	ホテル日航大阪32階	(06)6244-1111	542-0086	大阪市中央区西心斎橋1-7-3	大丸北炭屋町ビル6階	(06)6244-1008	(06)6244-1010	岡本 茂	藤井 宏明
48		大阪心斎橋	70/11/10	金	12:30	ホテル日航大阪32階	(06)6244-1111	542-0086	大阪市中央区西心斎橋1-7-3	大丸北炭屋町ビル3階	(06)6244-4950	(06)6244-0932	古山 昭	日野 年登
49		大阪城北	77/6/29	水	12:30	太閤園	(06)6356-1111	534-0026	大阪市都島区綱島町9-10	太閤園内	(06)6352-0634	(06)6352-6207	水野 智志	家喜 俊也
50		大阪そなざき	94/3/2	水	12:30	ヒルトン大阪	(06)6347-7111	530-0047	大阪市北区西天満4-15-18	プラザ梅新607	(06)6311-5757	(06)6311-5758	松藤 隆則	越山 大雅
51	R I	大阪南	52/12/16	火	12:30	スイスホテル南海大阪8階「浪華の間」	(06)6646-1111	556-0011	大阪市浪速区難波中1-12-5	難波室町ビル8階	(06)6647-6236	(06)6647-6237	木村 芳樹	川谷 周平
52		大阪東南	85/11/26	火	12:30	ホテルニューオータニ大阪	(06)6941-1111	540-8578	大阪市中央区城見1-4-1	ホテルニューオータニ大阪652号室	(06)6910-2420	(06)6910-2422	松井 研次	碓 洋司
53	R	大阪西南	69/5/21	水	12:30	リーガロイヤルホテル	(06)6448-1121	530-0005	大阪市北区中之島5-3-68	リーガロイヤルホテル416号室	(06)6443-2819	(06)6443-1441	上田 勝嗣	森田 剛史
54	R	大阪天満橋	67/11/4	木	12:30	ヒルトン大阪	(06)6347-7111	530-0001	大阪市北区梅田1-3-1-1100号	大阪駅前第1ビル11階	(06)6344-0120	(06)6344-0126	中島 清治	高橋 俊起
55	I	大阪天王寺	69/6/10	火	12:30	都シテイ大阪天王寺	(06)6628-3200	543-0055	大阪市天王寺区悲田院町8-11	新和興産ビル302号室	(06)6772-5816	(06)6779-7956	萩谷 雅一	西浦 誠二
56	R I	大阪塚本山	61/2/14	水	12:30	都シテイ大阪天王寺	(06)6628-3200	543-0076	大阪市天王寺区下寺町1-3-45	株式会社テクノグループ受付	(080)5765-0450	(06)7635-7423	矢木 崇善	清原 一伸
57		大阪鶴見	84/7/10	火	12:30	太閤園	(06)6356-1111	534-0026	大阪市都島区綱島町9-10	太閤園内	(06)6357-8171	(06)6357-8011	瀧添 敬造	吉羽 潤司
58	R	大阪梅田	77/6/29	火	12:30	ザ・リッツ・カールトン大阪4階「テラスルーム」	(06)6343-7000	530-0001	大阪市北区梅田2-5-8	千代田ビル西別館3階	(06)6343-7792	(06)6343-7793	相原 克偉	阿江 九美子
59		大阪梅田東	88/5/20	金	12:30	新阪急ホテル2階	(06)6372-5101	530-0012	大阪市北区芝田1-1-35	新阪急ホテル3階	(06)6375-3522	(06)6375-3523	廣末 雅昭	岩崎 浩平
60		大阪ユニバーサルシティ	01/3/27	金	12:30	ANAクラウンプラザホテル大阪	(06)6347-1112	530-0004	大阪市北区堂島浜1-3-1	ANAクラウンプラザホテル大阪2階	(06)4799-1581	(06)4799-1582	小林 知義	斎藤 清貴
61		大阪アーバン	11/12/8	水	7:30	ホテルグランヴィア大阪20階	(06)6344-1235	540-0037	大阪市中央区内平野町2-3-14-1202	中辻総合法律事務所内	(090)6910-7370	(06)6910-7371	尾崎 孝	中辻 大輔
62		大阪うつほ	81/4/17	火	18:00	ホテルモントレ大阪	(06)6458-7111	550-0004	大阪市西区鞠本町2-9-11	岡崎ビル本館405号室	(06)6445-1000	(06)6445-1028	小林 厚	北野 慎二
63	R	大阪西	57/6/4	月	12:30	ヒルトン大阪	(06)6347-7111	530-0001	大阪市北区梅田1-1-3	大阪駅前第3ビル30階	(06)6348-8436	(06)6347-4556	村上 正	鳥居 俊彦
64	R	大阪淀川	61/1/14	金	12:30	ホテルグランヴィア大阪20階	(06)6344-1235	530-0001	大阪市北区梅田1-1-3	大阪駅前第3ビル30階	(06)6348-8437	(06)6456-2100	林 志織	田中 弘
65		千里	73/6/12	火	12:30	千里阪急ホテル	(06)6872-2211	560-0082	豊中市新千里東町2-1D-1	千里阪急ホテル内	(06)6833-7891	(06)6833-7557	和田 晶三	粉川 雅至
66		千里メイプル	98/6/13	木	18:30	ル・ジャルダン	(06)6386-2764	564-0054	吹田市芳野町13-14	（南サンリバー内）	(06)6310-6210	(06)6310-6266	山本 友亮	水本 徹
67		摂津	70/9/26	金	12:30	千里阪急ホテル	(06)6872-2211	560-0001	摂津市千里丘7-9-31	ココ・コラーポトラージュジャパン(株)6階	(06)6330-2267	(06)6330-2267	中尾 功	和泉 慎也
68	R	新大阪	85/5/8	水	12:30	新大阪ワシントンホテルプラザ2階	(06)6303-8111	532-0011	大阪市淀川区西中島5-5-15	新大阪ワシントンホテルプラザ2階	(06)6305-1010	(06)6301-2525	松本 正	町 博昭
69	R	吹田	58/12/18	木	12:30	サニーストンホテル	(06)6386-0001	564-0052	吹田市広芝町10-3	サニーストンホテル内	(06)6388-0266	(06)6388-5801	谷 康司	大枝 正人
70	R	吹田江坂	90/2/27	火	12:30	新大阪江坂東急REIホテル3階	(06)6338-0109	564-0063	吹田市江坂町1-23-101	大同生命江坂ビル12階	(06)6821-0222	(06)6821-0206	杉本 英一郎	渡辺 忠雄
71		吹田西	80/6/12	月	18:00	新大阪江坂東急REIホテル3階	(06)6338-0109	564-0051	吹田市豊津町9-40	カリノ江坂1階	(06)6338-0832	(06)6338-0020	由上 時善	木田 昌宏
72	I	高槻	54/6/15	水	12:30	高槻阪急6階 多目的ホール	(072)684-5379	569-1116	高槻市白梅町4-1	高槻阪急6階	(072)683-1158	(072)683-1174	井前 壽司	内本 繁
73		高槻東	73/3/1	金	12:30	高槻阪急6階 多目的ホール	(072)684-5379	569-1116	高槻市白梅町4-1	高槻阪急2階	(072)669-7200	(072)669-7264	板理 善雄	樋口 健一郎
74		高槻西	89/6/15	木	18:30	高槻阪急6階 多目的ホール	(072)684-5379	569-0803	高槻市高槻町9-21	小山ビル201号室	(072)683-0015	(072)683-1171	河西 康宏	小橋 義之
75		豊中	59/6/16	火	12:30	ホテルアイポリー	(06)6849-1111	560-0021	豊中市本町3-1-16	ホテルアイポリー内	(06)6858-1551	(06)6857-0011	岩本 洋子	宮田 幹二
76		豊中千里	86/2/5	水	12:30	千里阪急ホテル	(06)6872-2211	561-0872	豊中市寺内2-4-1	緑地ビル2階	(06)6866-2800	(06)6866-5000	澤村 栄一	山内 祥子
77		豊中南	69/6/5	木	12:30	ホテルアイポリー	(06)6849-1111	560-0021	豊中市本町3-1-16	ホテルアイポリー内	(06)6841-6996	(06)6852-2500	中谷 裕二	喜多 孝仁
78	R I	八尾	61/3/28	水	12:30	八尾商工会議所	(072)991-2129	581-0006	八尾市清水町1-1-6	八尾商工会議所208号室	(072)991-2129	(072)924-0010	飯田 寛光	松井 良介
79		八尾中央	82/12/7	火	18:30	ベルドミール桜ヶ丘203号室	(072)992-1110	581-0869	八尾市桜ヶ丘1-88	ベルドミール桜ヶ丘203号室	(072)992-1110	(072)924-0050	中井 敬和	松尾 汎
80		八尾東	73/2/23	金	12:30	八尾市選挙管理センターがやき地下階ミニエンクルーム	(072)924-3876	581-0802	八尾市北本町2-14-24	駅前コーポラス201	(072)997-0626	(072)997-2620	石川 義一	堀内 伸也

I = インターアクトクラブの提唱ロータリークラブ、① = インターアクトクラブの共同提唱ロータリークラブ、R = ローターアクトクラブの提唱ロータリークラブ、R = ローターアクトクラブの共同提唱ロータリークラブ

月信編集委員会からのおねがい

- ガバナー事務所への月信に関するご連絡は、FAX または E-mail にてお願い致します。
折り返し、できるだけ早くご連絡いたします。
- 投稿は原稿（写真付きの場合は一緒に添えて）を掲載月の前々月20日までに、事務所必着でお送りください。
原稿はなるべくパソコンで作成をお願いします。掲載の採否、字数の整理、並びに止むをない掲載月の変更等につきましては、月信編集委員会にご一任ください。
- 物故会員のご連絡は、専用の用紙にて FAX をお願いいたします。

2020-21 年度 国際ロータリー 第2660地区 ガバナー事務所のご案内

事務所スタッフ

ガバナー 簡 仁一
地区代表幹事 吉田政雄
地区副代表幹事 土方慶之
事務所長 五味千秋
事務職員 栗正久美 井上望美
船橋美紗子 杉本亜鶴巳
加茂春日

所在地

〒541-0052 大阪市中央区安土町 1-5-11 トヤマビル東館 6階
TEL 06-6264-2660 FAX 06-6264-2661
Email gov@ri2660.gr.jp

ホームページ

<https://www.ri2660.gr.jp/>

勤務時間

9:30 ~ 18:00

休日

土曜・日曜・祝日
夏季休暇 8/11 ~ 14
冬季休暇 12/29 ~ 1/4

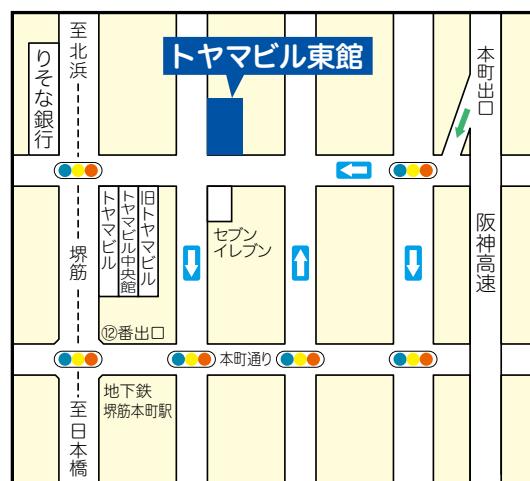

※地下鉄堺筋線 堺筋本町 ⑫番出口直ぐ

ガバナー事務所に会議室を併設しております（最多36名）。詳細はガバナー事務所までお問い合わせください

月信編集委員会

ガバナー 簡 仁一（茨木 RC） 地区副代表幹事 土方慶之（茨木 RC）
地区代表幹事 吉田政雄（茨木 RC） 担当地区幹事 鈴木一正（茨木 RC）



Rotary International District 2660

Toyama Bldg. East 6F, 1-5-11 Azuchi-machi, Chuo-ku, Osaka 541-0052 Japan

TEL: +81-6-6264-2660 FAX: +81-6-6264-2661 E-mail: gov@ri2660.gr.jp



GOVERNOR'S MONTHLY LETTER
ROTARY INTERNATIONAL DISTRICT 2660

GOVERNOR'S MONTHLY LETTER Vol.2

ROTARY INTERNATIONAL DISTRICT 2660

BACK, To the FUTURE

～ 基本に戻って、未来へ～

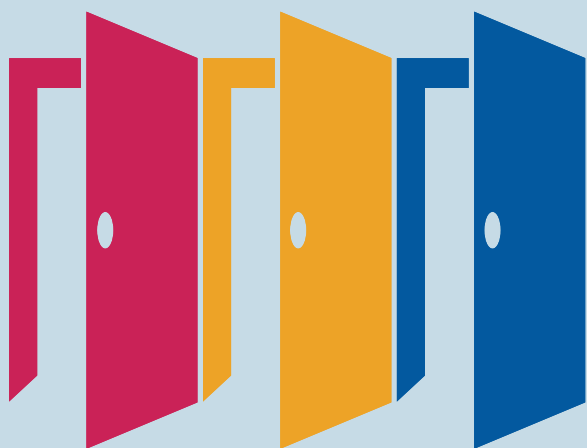

Rotary Opens Opportunities

国際ロータリー第2660地区

ガバナー 簡 仁一

2020-2021 年度

ガバナー月信 8月号



CONTENTS

ガバナーメッセージ(会員増強・新クラブ結成推進月間に寄せて)	1
会員増強・新クラブ結成推進月間にあたって	2
2023-24年度 ガバナー候補者推薦受付けについて	4
青少年交換委員会 派遣候補生最終オリエンテーションおよびROTEX総会 報告	5
2020学年度 米山奨学生オリエンテーション 報告	7
2020年度 米山奨学生学友会(関西) 総会 報告	9
地区ローターアクト活動報告	11
MY ROTARY 登録状況	13
コーディネーターニュース	14
ハイライトよねやま	16
敬弔・お知らせ	18

甘党四季こよみ

～葉月<かき氷の巻>～

愛してやまないもの、といえば、甘いものに宝塚歌劇団。新型コロナウイルス感染拡大防止のため、4か月余り休演していた宝塚歌劇が7月半ばに再開されました。公演後、余韻に浸りながら、かき氷とともにくつろぐのが、夏の楽しみです。

大劇場から北東に歩いて3分ほどの「CHA-salon SAKURA-MOMIJI(さくらもみじ)」。48時間以上かけてじっくりと凍らせた不純物が入っていない氷に、宇治の抹茶をたつぶり使ったかき氷で涼みます。生クリームとエバミルクをムース状に仕立てた泡「エスプーマ」が乗せられ、ふんわり浮かぶ雲のよう。

清少納言は「枕草子」の「あてなるもの(上品なもの)」に、「削り氷にあまづら(甘いつゆ)入れて」と記していますが、冷蔵庫のない当時、氷は貴重品でした。

今は、気軽に味わえるかき氷。抹茶の香りを堪能しつつ、久々の観劇の話に花が咲きます。

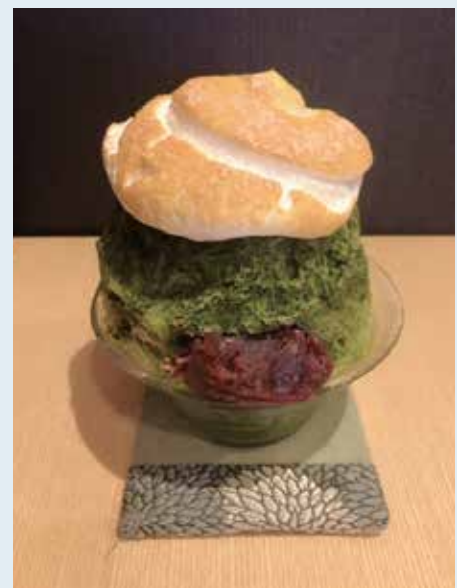

ガバナーメッセージ

会員増強・新クラブ結成推進月間に寄せて

国際ロータリー第2660地区 ガバナー 簡 仁一
(英木RC)



ホルガー・クナーク会長は、1月20日に開催された国際協議会で、「数字を掲げて成長を求めようようなことはしません」と述べられました。「皆さんには、数字にこだわる代わりに、有機的かつ持続可能なかたちで、いかにしてロータリーを成長させることができるかを考えていただきたい」「いかに現会員を維持し、クラブにふさわしい新会員を募れるか」だ、とも強調されました。

クラブの活力低下を防ぐため、会員数を増やすことはもちろん、重要です。しかし、世界的に新型コロナウイルス感染症が拡大している状況においては、数字による目標値の設定よりも、まず、「退会防止」を心がけなくてはなりません。

私たちが直面している現状は、社会全体の経済活動、さらにはロータリアンの事業活動にも大きな影響を及ぼしています。困難な時期だからこそ、ロータリーの原点に戻り、手を差し伸べ合う相互扶助の精神を思い起こしましょう。ロータリアン同士、知識と経験を共有して寄り添うことで、これまで以上に絆を深めましょう。そうして仲間同士が思いを一つにし、世の中に希望を与える奉仕活動を実践することで、ロータリーの奉仕の精神に共感をおぼえる「新会員獲得」につなげられれば、と思います。

「新会員を、会員数を増やす人員であるかのように考え、やがて忘れてしまうというのは止める必要があります」。これも、ホルガー・クナーク会長の言葉です。

ロータリーにおける活動を楽しみ、新たな出会いを喜ぶ。そんなロータリーの本質を今、この試練の時にこそ見つめ直しましょう。

皆さまのクラブが、これまでの仲間とのつながりを大切にしつつ、新たな仲間を迎え入れることができれば、と心より願っています。

会員増強・新クラブ結成推進月間にあたって



クラブ奉仕・拡大増強委員会 委員長 加茂次也
(東大阪RC)

8月は会員増強・新クラブ結成推進月間です。ホルガー・クナーKR会長のメッセージの最初は「現会員を維持し、さらにクラブにふさわしい新会員を募って組織を強くし、行動を起こすことで、ロータリーを成長させていこう。」です。また、簡仁一ガバナーも地区年次目標の冒頭に「会員基盤の強化」を置かれています。これは昨年度からのコロナ禍による経済的打撃と、例会休会をはじめとして会合が持てずロータリー活動の危機的状況を招いたことにより、入会者の減少と退会者の増大が予想されたことがその背景にあると思われます。事実、地区全体の会員数は3月末から5月末にかけて例年であれば増加するところ、前年度は減少し続けました。このことから6月末には年度初の地区全体の会員数を大幅に下回ることが予想されました。結果的には地区内80クラブ中40クラブが減員、28クラブが増員、12クラブが増減なしで、昨年度末の地区内会員数は3,554名と年度初と比べて20名の減少に留まり、予想を裏切る嬉しい結果となりました。これはひとえに各クラブで退会防止と会員増強に努められた賜物と思っております。(注 会員数は7/21時点My Rotaryによる)

今回の劣悪な状況の中で会員増強に成功されたクラブは、会長の強いリーダーシップの下で会員が積極的に増強活動に取り組まれていました。そして、数字として表面的には出て来ませんが、クラブ細則の変更により会員種別を多様化して、退会防止に努められたクラブも多かったのではないかと拝察しております。

また、昨年度増強に成功されたクラブの一つに東大阪東ロータリークラブがあります。「東大阪東フューチャーロータリー衛星クラブ」を結成し、最終的に9名増となりました。一昨年度結成された「大阪南なみはやロータリー衛星クラブ」並びに「大阪中央ミレニアルズロータリー衛星クラブ」がRAC出身者を中心として結成されたのに対し、退会者・会員の配偶者・会員の子弟等からなる衛星クラブで、衛星クラブ結成の新しいタイプとして注目されます。

今更申し上げるまでもなく、あらゆる組織において会員の維持拡大は組織を活性化する最大要因です。ありえない話ではありますが、平均年齢60歳のクラブが10年間一人も新入会員が入らず、また全く退会者もいなければ当然そのクラブの平均年齢は70歳となります。同じ会員同士で変化の乏しく発展も見込めないクラブになる可能性大であります。当地区ではここ数年、年度初めの会員数は3,500名台で始まり、一年度の間に300名近くの会員の出入りがあり、年度末に年度初めの会員数に戻るパターンを繰り返してきました。このことから会員の退会防止が重視されてきましたが、今年度は経済環境の悪化によりさらに重要度を増すと考えられます。ロータリー活動の根本はクラブであるわけですので、各クラブの実情にあったそれぞれの会員の退会防止策と増強活動があるとは思いますが、しかし共通していえることは、例会、奉仕活動、会員親睦等を工夫して魅力あるクラブを作っていく事が、会員の退会防止と増強活動を成功に導

く根幹であるということです。

「私が思いますのに、こういうような一つの不景気と申しますか、変調期というときは、躍進の機会が与えられるときやないかと思えます。一時はへっこむけれど、へっこんだときに、われわれはつぎに何をすべきかということを考え、それを準備する期間になるわけです。」これはロータリアンでもあった松下幸之助氏の言葉です。今日のコロナ禍はまさに世界にとり、日本にとり、そしてロータリークラブにとっての「変調期」で「つぎに何をすべきか」を考え準備する時期だと思えます。この困難に先輩諸兄の叡智と若い会員の斬新な発想と行動力で立ち向かうことにより、クラブが鍛えられ、人材が育っていくものと信じています。この一年間を通じて会長の強いリーダーシップのもと、会員一丸となつての魅力あるクラブづくりにより、会員増を目指して頂きます様お願い申し上げます。

2023-24年度 ガバナー候補者推薦受付けについて

国際ロータリー第2660地区 ガバナー 簡 仁一
(茨木RC)

直前ガバナー
地区ガバナー指名委員会 委員長 四宮孝郎
(大阪西南RC)

国際ロータリー (RI) 細則第12条010・020・030節及び地区ガバナー指名委員会の規定により、2023-24年度ガバナー候補者の各クラブからの推薦を下記の通り受付けます。なお、RI細則第12条030節4項の定めるところにより、地区ガバナー指名委員会がガバナー候補者を選考するに当たっては、その対象は地区内クラブより推薦された候補者に限定されるものでないことをお含み置き下さい。

ご不明な点がありましたら、ご遠慮なくガバナー事務所にお問い合わせ下さい。

記

候補者の資格条件：RI細則第16条010・020節に定める資格条件を満たすこと

推薦受付期間：2020年8月3日(月)～2020年10月31日(土)

提出書類：クラブ会長の推薦書及び候補者履歴書

提出先：地区ガバナー指名委員会委員長宛(ガバナー事務所)

以上

2019-20年度 青少年交換委員会 委員長 松尾 治
(東大阪西RC)

日 時：2020年6月20日(土) 15:30～17:20 派遣候補生 最終オリエンテーション
17:30～19:00 ROTEX総会

場 所：ヴィアーレ大阪 2F エメラルドルーム

参加者：四宮G、簡GE、土方20-21地区副代表幹事、派遣生6名、委員会関係者10名、ROTEX9名、
保護者・クラブ担当者9名

COVID-19の影響を大きく受け、来日生は早々に帰国し、本年度の派遣生も無事帰国いたしました。

例年開催される「来日生・派遣生歓送会」に代わって「派遣候補生 最終オリエンテーションと終了証贈呈式」を催しました。開催に当たってはウイルス感染に備え、ソーシャルディスタンスを確保すべく広い会場を準備し、入場の際には体温測定、マスク着用を義務付け、受付もマスク、フェースシールドを着用しての対応をとった他、使用マイクもその都度洗浄いたしました。

本来8回のオリエンテーションですが、ZOOM開催も含め7回に短縮し、異例づくめではありましたがこの日を無事迎えることができました。

ZOOM開催に当たって、派遣候補生たちは資料も完ぺきに準備し素晴らしい発表をしていただきました。当委員会も自信をもって派遣することができると考えております。

派遣生たちは残念ながら2020-21年度には出向できませんが、全員2021-22年度以降に出発する意向を示しております。

今回のオリエンテーションを終了し、地区より終了証を授与いたしました。我々委員会は彼らに寄り添い今後も支援してまいります。

派遣候補生オリエンテーション終了後、引き続き「ROTEX総会」が開催されました。

本年度は彼らが企画した来日生、派遣候補生に対する事業が年初よりすべて中止となりました。次年度は来日生も来ませんので、この機会に年間の事業の検証、また、派遣生もROTEXメンバーとして迎え組織の強化を図る1年になります。

厳しい状況下ではありますが、健康に気を付け活動していくことを願っております。



2020学年度 米山奨学生オリエンテーション 報告

米山奨学委員会 委員長 清水久博
(大阪南RC)

日 時：令和2年6月23日(火) 16:00～17:30

場 所：ヴィアーレ大阪

16:00～16:35 新規奨学生・カウンセラー合同オリエンテーション
2F「クリスタル」「エメラルド」 5F「レガート」

16:55～17:30 新規奨学生オリエンテーション・米山学友会(関西)説明
2F「クリスタル」
新規・継続カウンセラーオリエンテーション
2F「エメラルド」 5F「レガート」

参加者：四宮孝郎DG、簡仁一GE、新規米山奨学生、カウンセラー、関スラ米山学友会(関西)副会長、米山学友会(関西)会員、地区米山奨学委員、次年度地区米山奨学委員

新型コロナウイルス感染症拡大の影響で延期となっていた、国際ロータリー第2660地区2020学年度米山奨学生オリエンテーションが6月23日(火)ヴィアーレ大阪に於いて開催されました。

例年、新規・継続の米山奨学生、指導教官、クラブ会長、クラブ米山委員長、カウンセラーを対象に行っていましたが、今年度はコロナ禍であるため、参加対象を限定し会場も3か所に分け、密を避ける形での開催としました。参加者には受付で感染防止対策をしっかりと行い会場に入っていました。

清水久博次年度委員長の司会のもと、ZOOMでの会場中継を行い3会場同時に奨学生・カウンセラー合同オリエンテーションが行われました。

まず廣瀬彰久委員長の開会挨拶の後、四宮孝郎DGより歓迎の言葉を頂きました。米山記念奨学会副理事長の若林紀男PGと同評議員の松本進也PGから寄せられたメッセージを司会者により代読がされ、その後、新規奨学生による地区確約書の作成が行われました。簡GEの中締めをもってオリエンテーション前半が終了しました。

会場移動と休憩をはさみ、清水久博次年度委員長が新規奨学生(32名)対象のオリエンテーションを、生駒伸夫副委員長と末松大幸副委員長が2会場に分かれカウンセラー対象のオリエンテーションを行いました。また、新規奨学生に対しては、米山学友会(関西)より、今年度から本格的に導入するメンター制度の説明がありました。米山奨学生に選ばれたもののロータリアンとの交流もなかなか図れず不安を覚えていた新規奨学生にとって、このオリエンテーションが不安解消の一助になったものと感じました。

初めての試みではありましたが、大きな混乱もなくオリエンテーションは無事終了しました。



2020年度 米山奨学生学友会 (関西) 総会 報告



米山学友会 (関西) 会長 関スラ

日 時：2020年7月5日 18:00～19:00

方 式：Web総会

参加人数：ライブ配信中視聴者数計183名・最大同時視聴者数61名

毎年学友による多様な余興の舞台で飾られてきた米山学友会の総会。昨今の残念な状況に、我々米山学友会は総会をオンラインで開催しました。リアルタイムでみんなが視聴しながら、チャット機能を使い互いの意見も共有できる「録画映像ライブ送出システム(プレミアム公開)」を使い、YouTubeプラットフォームの利点を積極的に活用した総会でした。総会の内容のみならず、オンライン世界に作られた会場で世界各地の学友とロータリアン、奨学生が会えた意味深い時間でした。

Web総会だった分、100人を上回る今までのオフライン総会参加者数に比べ、多くのロータリーファミリーが総会に参加しました。最大同時視聴者数は61名、ライブ配信中の全体視聴者数は183人に至りました。総会映像はライブ配信以降も掲載され、現在まで345回の再生数に到達しています(7月28日現在)。

総会は1時間の間行われ、大きく挨拶・活動報告(会計報告及び監査)・新会長就任・新年度活動計画・終わりの挨拶の5つのセクションで構成されました。アリフ直前会長の挨拶で始まった総会は、簡Gと清水米山委員長の挨拶に続き、台湾・韓国・タイ・ネパール・マレーシア・ミャンマー・モンゴル学友会など世界各地の学友からのお祝いメッセージ(ミャンマー、モンゴル学友会からの映像は編集日程関係により別途掲載)及び、トーゴ出身の親善大師アヘゴ学友のスピーチがありました。そして活動報告からは、2019年度に新たに導入した新規奨学生ロータリー米山勉強会を始めWEB感謝祭に至るまで、2019年度アリフ直前会長の活動目標「より良い変化へ」のように、新しい変化の風があったことがわかりました。

それに加え、今年度新会長に就任した関会長は「日本から世界へ、世界から日本へ」という活動目標を発表しました。この活動目標でロータリアンから始まった世界人材育成を支援する温かい気持ちが世界に広がり、日本社会への貢献に戻ってくる米山の肯定的循環を、奨学生と学友の積極的な活動を通じて拡張していきたいという抱負を表しました。

華麗なる総会ではありませんでしたが、時代と状況に合わせて成長し進んでいく米山学友会の姿を確認できる総会だったと評価します。

2020年度米山学友会の総会映像は関西米山学友会Youtubeチャンネルからご視聴できます(QRコードを参照)。



廣瀬直前委員長への
感謝の挨拶



🇯🇵 関 スラ (ミンスラ)
2020-2022 米山奨学生学友会 (関西) 会長

日本から世界へ、
世界から日本へ



活動報告



新規奨学生勉強会



本学で勉強し始めたばかりの、新規奨学生が勉強会を行いました。本学での生活や学習について、先輩からアドバイスをもらいながら、お互いに励まし合っていました。また、日本語の勉強や、日本の文化について話し合っていました。勉強会を通じて、お互いに支え合い、成長を遂げることを目指しています。

アソフ サイン
2022年10月



地区ローターアクト 活動報告

ローターアクト代表 **北山 慎基**
(大阪天満橋RAC)

地区広報委員長 **川原 大樹**
(大阪東RAC)

「リーダーシップフォーラム」報告

新年度に向けて、下記の日程で「リーダーシップフォーラム」を開催致しました。

開催日時：2020年6月21日(日) 14:00 開会点鐘・16:00 閉会点鐘

開催場所：WEB配信の視聴が可能な環境(自宅等)

ホストクラブ：2020-21年度ローターアクト地区役員

登録料：無料

出席人数：約140名

当初の予定では、「岸部市民センター」にて開催予定でしたが、新型コロナウイルス感染拡大防止のため、現地での開催を中止とし「Zoom」を使用して開催しました。

多くの方にご参加いただいたため、「Zoom」の参加人数上限の都合上、「三役理事会部門」「委員会兼新人部門、広報部門」の2つに分かれて、同時並行開催という形で行いました。

「三役理事会部門」では全体会→分科会の順に、「委員会兼新人部門、広報部門」では分科会→全体会の順に実施しました。

全体会

全体会では、2020-2021年度の地区ターゲット、活動方針、地区表彰基準、西ゾーン及び東ゾーンのゾーンターゲットを発表しました。2020-21年度の地区ターゲットは「BREAK THROUGH」となります。

現在、新型コロナウイルス等、多くのクラブが活動していく上で様々な障害が発生しております。このターゲットには、そのような困難な状況や各クラブにおける大きな壁を打ち破る為に、第2660地区ローターアクトクラブ(以下RAC)のメンバー全員が進歩を遂げ、力強く邁進して行ってほしいという思いが込められています。

東ゾーンターゲットは、明るく笑顔でRACを楽しんでほしい、という思いを込めて「Chain of smiles」、西ゾーンターゲットは、RAC活動に対して一歩踏み出す勇気を持ってほしい、という思いを込めて「TAKE A NEW STEP!」としました。

また、地区表彰基準では新たに「特別広報賞」を設けました。昨年度、各クラブに、インスタグラムのアカウントを作成していただき、例会案内や例会報告を行っていただきました。今年度はそういった広報活動に対して、点数化・順位付けを行い、さらに広報活動を活性化させていきます。この「特別広報賞」は、地区年次大会で表彰させていただきます。



分科会

「三役理事部門」「委員会兼新人部門」「広報部門」の分科会を行いました。

三役理事会部門では、会長、幹事、会計の業務内容の発表に加えて、RACについて、クイズ形式で問題を出題しました。このクイズは大いに盛り上がり、参加者にも非常に好評でした。



委員会兼新人部門では、各委員会(クラブ奉仕・国際奉仕・社会奉仕・専門能力開発)の内容・特徴を、実際行った例会と絡めながら紹介しました。また、グループワークを行い、例会のアイデアを参加者に考えていただきました。

広報部門では、広報委員会の内容や活用しているWebツール(RACのホームページやSNS)の紹介に加えて、インスタグラムの一斉投稿を行いました。地区広報委員を交えて、フォローを行いながらインスタグラムの一斉投稿を行いました。

現在、新型コロナウイルス等の影響により、会場での開催が困難なクラブもございますが、昨年度よりも増して精進してまいりますので、今後ともご指導ご鞭撻のほどよろしくお願い申し上げます。



2020-21年度 国際ロータリー 第2660地区 MY ROTARY 登録状況 [2020年7月度]

	クラブ名	会員数	登録人数	%
I M 第1組	池田	30	25	83.3%
	池田くれは	33	33	100.0%
	箕面	27	17	63.0%
	箕面千里中央	17	8	47.1%
	大阪水都	36	26	72.2%
	大阪中央	58	58	100.0%
	大阪北梅田	58	33	56.9%
	大阪北	196	159	81.1%
	大阪大淀	33	20	60.6%
	大阪そねざき	33	17	51.5%
	大阪梅田	35	23	65.7%
	大阪梅田東	29	26	89.7%
	豊中	38	25	65.8%
	豊中千里	35	23	65.7%
	豊中南	22	13	59.1%
	合計	680	506	74.4%

	クラブ名	会員数	登録人数	%
I M 第4組	東大阪	70	56	80.0%
	東大阪東	67	39	58.2%
	東大阪西	25	8	32.0%
	東大阪中央	21	13	61.9%
	東大阪みどり	18	6	33.3%
	大阪柏原	28	12	42.9%
	大阪御堂筋本町	47	25	53.2%
	大阪難波	58	27	46.6%
	大阪ネクスト	22	13	59.1%
	大阪南	184	152	82.6%
	八尾	68	46	67.6%
	八尾中央	12	9	75.0%
	八尾東	27	7	25.9%
合計	647	413	63.8%	

	クラブ名	会員数	登録人数	%
I M 第2組	茨木	28	22	78.6%
	茨木東	36	16	44.4%
	茨木西	30	27	90.0%
	大阪東淀ちゃやまち	21	7	33.3%
	大阪淀川	19	9	47.4%
	千里	28	18	64.3%
	千里メイプル	16	11	68.8%
	摂津	30	9	30.0%
	新大阪	31	25	80.6%
	吹田	57	53	93.0%
	吹田江坂	26	20	76.9%
	吹田西	47	47	100.0%
	高槻	49	36	73.5%
	高槻東	29	29	100.0%
高槻西	18	14	77.8%	
合計	465	343	73.8%	

	クラブ名	会員数	登録人数	%
I M 第5組	大阪堂島	46	29	63.0%
	大阪フレンド	26	15	57.7%
	大阪みおつくし	14	7	50.0%
	大阪西北	34	20	58.8%
	大阪リバーサイド	33	32	97.0%
	大阪船場	35	21	60.0%
	大阪心斎橋	39	29	74.4%
	大阪西南	99	72	72.7%
	大阪ユニバーサルシティ	39	33	84.6%
	大阪アーバン	24	23	95.8%
	大阪うつぼ	39	31	79.5%
	大阪西	103	58	56.3%
	合計	531	370	69.7%

	クラブ名	会員数	登録人数	%
I M 第3組	大東	38	26	68.4%
	大東中央	28	8	28.6%
	枚方	45	21	46.7%
	門真	26	11	42.3%
	交野	40	15	37.5%
	香里園	16	12	75.0%
	くずは	84	81	96.4%
	守口	40	14	35.0%
	守口イブニング	24	6	25.0%
	寝屋川	37	9	24.3%
	大阪東	124	96	77.4%
	大阪城東	34	18	52.9%
	大阪城北	59	43	72.9%
	大阪鶴見	28	20	71.4%
合計	623	380	61.0%	

	クラブ名	会員数	登録人数	%
I M 第6組	大阪	252	84	33.3%
	大阪イブニング	14	10	71.4%
	大阪平野	50	44	88.0%
	大阪城南	43	43	100.0%
	大阪中之島	36	33	91.7%
	大阪大手前	23	22	95.7%
	大阪咲洲	20	16	80.0%
	大阪東南	33	28	84.8%
	大阪天満橋	45	26	57.8%
	大阪天王寺	51	33	64.7%
	大阪帝塚山	47	29	61.7%
合計	614	368	59.9%	

	会員数	登録人数	%
2020年7月1日	3560	2380	66.9%



COVID-19感染拡大の中でのクラブ運営

新しい年度が始まりましたが、コロナウイルスの感染拡大が世界中で収束が見えない中、各地区・クラブは地区行事やクラブ例会もコロナ前には戻れず、厳しい状況にあるものと拝察いたします。

3大研修もオンラインやビデオでの研修を余儀なくされた地区がほとんどであったかと思えます。新年度が始まる前に、ガバナーエレクトと会長エレクトがface to faceの会合を持つことが出来ずに新年度を迎えたのではないかと考えます。そのような状況を考慮すると、情報を共有する方法として、否応なくオンラインミーティングやYouTubeなどを上手に活用する必要があります。ガバナーはじめ地区リーダーには、この機会に、地区・クラブレベルでのITリテラシーを向上するようリーダーシップを発揮していただきたいと考えます。2月にRIより提供された資料によりますと、「My ROTARY」登録率は高い地区でも65%にとどまり、低い地区では20%に未だ届かない地区も散見されます。

改めて指摘するまでもなく、RIからの情報はほとんどが「My ROTARY」経由となっています。様々な奉仕活動や資料、ロゴ、テンプレートやラーニングセンターでの研修などが利用可能です。この機会に是非、クラブ会員、特にご高齢の会員への支援を地区リーダーの方々をお願いしたいと思います。先日、地区内のクラブからオンライン例会への招待があり、メイクアップをいたしました。卓話の講師は、2830地区の関場PGがお話され、2690地区、松本PG他1名の会員が参加され、総勢70名近い例会でした。卓話の前には、グループごとに分かれて、zoomでの会話で盛り上がり、内容の濃い例会となりました。マローニー前会長は、先月に開催された各地域ロータリーコーディネーターとのzoomでのミーティングで次のことを強調されました。1つはzoom等オンラインでの例会の奨励、2つ目は、ハイブリッド型（通常例会とオンライン例会のミックス）の奨励、そして、最後はコロナ下、大変な状況であるが「会員増強」の重要性を強調されました。是非、この機会を捉え、ITリテラシーを向上させ、合わせて「My ROTARY」の登録率を上げるよう奨励ください。

前年度末に、各地域で地区・クラブレベルでの「戦略計画」の導入状況を、調査いたしました。その結果、ほとんどの地区で「戦略委員会」は設置され、活動をされていましたが、クラブでの「戦略計画」導入には相当な温度差があることが分かりました。中には、地区内クラブにおいて「戦略計画」導入クラブ“0”という地区もいくつか散見されました。コロナウイルス感染拡大下、各クラブはその所在する地域社会での立ち位置を再確認し、クラブの現状を踏まえたうえで、クラブのビジョンを再度、明確にする必要があると思えます。これまでの、固定化した例会の在り方やコロナ後への対応を踏まえたうえでの例会など再考する必要があると感じています。コロナ前の社会には戻れない中で、この機会に、クラブの戦略計画を真剣に考える時にあると思えます。

第2地域 ロータリーコーディネーター 水野 功（東京飛火野RC）



今こそロータリーがその真価を発揮する時

みなさんは最近My ROTARYのロータリーショーケースを覗かれたことがあるでしょうか？世界中のロータリークラブがコロナ支援の為にいった数々のプロジェクトが紹介されていますが、その数の多さには嬉しい驚きがあります。日本国内でもたくさんのクラブが医療従事者へのフェイスシールドや防護服の寄贈、バランスの取れた食事の提供などを行なっています。新型コロナウイルス感染拡大のこの時代は我々人類にとって大きな試練の時ではありますが、今こそロータリーがその真価を発揮すべき時であると言えます。それにはまずロータリアン自身がロータリーの価値を再認識すること、そしてそれを外に向けて発信していくことが重要です。そうすることが会員の気持ちをロータリーにつなぎとめることになり、同時に新会員を迎えるきっかけともなりえます。「世界を変える行動人」として奉仕活動を行っていきましょう！そして、それを伝えていきましょう！

ロータリーの「新しいビジョン声明」を支える行動計画、4つの優先事項、その1は「より大きなインパクトをもたらす」であり、その2は「参加者の基盤を広げる」であります。この二つの優先事項がつながりを持つためには、ロータリアンは自分たちの体験したことを自分たちの言葉で語る必要があります。その体験を聞いた人たちがインスピレーションを受け取って、ロータリーに参加する気持ちになることが大切なのです。では私たちがロータリアンが外に向けてロータリーを発信する時、それがHPであれ、SNSであれ、イベントであれ、講演会であれ、ポイントとなることは何なのでしょう。

～イメージを統一して伝える～

ロータリアンが思い思いにロータリーのイメージを伝えるよりも、統一性を持ったブランドとして伝える方が効果的です。それには私たちが、ロータリーの価値観を共有するだけでなく、ロータリーのボイスである「賢明さ」「おもいやり」「粘り強さ」「行動を促す力」を念頭に置いて話をする、ロゴを正しく使う、ロータリーを表す色を使う、私たちが行動人であることを表す写真を使う、などが有効です。それを助けてくれるのがMy ROTARYにある「ブランドリソースセンター」なのですが、残念ながらまだまだロータリアンの間で有効活用されているとは言えないのが現状です。今年度は多くのクラブに積極的に活用していただけるよう努めたいと思います。

～感動と共に伝える～

大切なのは「自分の言葉で感動を伝えること」です。どんなに立派な文章でも、講演でも発信する人の心が受信する人に伝わらなければ、仮に情報は届いたとしても、インスピレーションは届きません。私たちは自分の体験したことを自分の言葉で感動を持って語らなければなりません。コロナ禍のために、多くの人が顔を合わせて同じ場に集うことがむずかしい時代ではありますが、幸いフェイスブック、ツイッターなどのSNS、地元の新聞やテレビ局のニュースなどのメディアは私たちに味方してくれます。10月24日は「世界ポリオデー」ですが、そのイベントでさえ、今年度はオンライン上で行うことを考えてみてはいかがでしょうか。このような時代こそ、ロータリーが放つ光が世界に届くように活動していきたいと思えます。

第2地域 ロータリー公共イメージコーディネーター 服部 陽子（東京広尾RC）



1. 奨学生からのFAQ — コロナ禍の中で —

新型コロナウイルスによる影響で、現在、奨学生からよく聞かれる質問をご紹介します。

Q 奨学期間が始まっているのに、日本政府の入国制限（あるいは母国の出国制限）のため、いつ日本に入国できるか見通しが立たず、不安です。

現在日本以外の海外にいる新規・継続奨学生には、「出国届」のWeb登録をお願いしています。通常、出国の最大日数は90日としていますが、当会選考・学務委員会での協議により、7月末までは、90日を超える出国を認める特別措置を取ります。8月以降の対応については、同委員会にて協議の上、決定次第お知らせします。奨学生は、海外出国中の間も、世話クラブやカウンセラー、地区米山記念奨学委員会とEメール等で常に連絡を取るようしてください。

Q 日本政府による『学生支援緊急給付金』は、米山奨学生も申請できますか？

この給付金は、国がコロナの影響で困窮する学生を救済するために設けた緊急支援金であることから、当会で禁止する「他の奨学金の二重受給」には当たらないと判断し、米山奨学生が所属する大学・学校へ申請し、支給対象者として選ばれた場合には「併給可」とします。ただし、生活費・学費に占めるアルバイト収入の割合が高いことや、仕送りが月額平均9万円以下であることなどの支給要件がありますので、当会の奨学生が支給対象になるかどうかは、各大学・学校の判断によります。

2. 博士号取得状況

2019学年度(19年4月～20年3月)に博士号を取得した奨学生・学友は43人、これまでの累計は3,771人となりました(6月9日現在)。

米山記念奨学会では、博士号を取得した奨学生・学友へお祝いの腕時計をお贈りしています。名前入りの、世界にただ一つの腕時計となっており、大変好評です。博士号を取得した奨学生・学友がいましたら、当会事務局へご報告ください。



申請方法

「学位記の写真」か「学位取得証明書」を世話クラブ経由で米山奨学会へFAXまたはメールでお送りください。(FAX:03-3578-8281/メール:scholars@rotary-yoneyama.or.jp)

文字盤の裏に氏名を刻印

3. 寄付金速報 — 今年度は30日着金分まで —

5月までの寄付金累計額は、前年同期と比べて4.9%減(普通寄付金:2.2%減、特別寄付金:6.2%減)、約6,300万円の減少となりました。新型コロナウイルスによる自粛や休業・休校要請は徐々に解除されているものの、5月単月では前年比71%となっており、コロナ以前の状態には至っていません。こうした状況下で

も、多くのロータリアンからご寄付をいただきましたこと、心より感謝申し上げます。今年度の寄付実績は、普通寄付金・特別寄付金ともに、6月30日(火)までに当会の銀行口座に入金記帳された分までとなります。ご送金の際には日程に余裕を持ってお送り下さい。今年度最後のご支援をよろしくお願いたします。

4. 学友によるマスク支援 第2報

第2770地区

第2770地区（埼玉県南東部）米山学友会が5月24日、県内にある2箇所の高齢者福祉施設へマスクを寄贈しました。



「介護施設などコロナの最前線で働く方々に対して、米山学友会として何かできないだろうか？」との思いから、この企画がスタート。海外在住者を含む同学友会会員から寄せられた寄付金を原資に、春日部市および越谷市の高齢者

福祉施設へ計10,500枚のマスクを寄贈しました。同施設には毎年、地区米山奨学委員会の指導のもと、現役奨学生と学友会が慰問奉仕活動をしています。

第2760地区

第2760地区（愛知県）でも5月21日、米山奨学生・学友会と地区米山委員会が共同で、要介護高齢者の介護医療院など5つの施設へ計5,000枚のマスク

を寄贈しました。「コロナウイルスに負けず、少しでも皆さんの励みになればとの思いを込めました」と、会長の林琮さんは語ってくださいました。



5. 2021年台北国際大会に参加しましょう！

今年度のロータリー国際大会は、新型コロナウイルス拡大により中止となりましたが、6月20日から、早くも来年6月12～16日に台北で開催される国際大会の登録がスタートします。

開会式前日の2021年6月12日には、昨年の「絆 in モンゴル」につづく第3回世界米山学友の集い「出会い in 台湾」が、台湾米山学友会の主催で開催される予



定です。

そのほか、同国際大会では、米山記念奨学会がブースを出展するほか、分科会を開いてロータリー米山記念奨学事業を世界のロータリアンへ大きくPRする予定となっています。今月20～26日の期間に登録した方には特別プロモーション割引が適用されます。米山学友とともにぜひご参加ください。

▼台北国際大会についての詳細

www.riconvention.org/ja/taipei

事務局勤務体制について

【6月の事務局開室時間】平日 10:30～16:00

6月は、テレワークや時短・時差通勤を併用し、段階的に通常業務への移行を図ってまいります。上記時間は事務局職員が交代で出勤しており、直接電話に出て対応させていただきますが、お問い合わせの際には、引き続きEメールも併せてご活用くださいますよう、よろしくお願いいたします。

公益財団法人ロータリー米山記念奨学会
〒105-0011 東京都港区芝公園 2-6-15 黒龍芝公園ビル 3F
Tel : 03-3434-8681 Fax : 03-3578-8281

E-mail : highlight@rotary-yoneyama.or.jp
URL : <http://www.rotary-yoneyama.or.jp/>
編集担当 : 野津(のづ)・峯(みね)

敬 弔

謹んでご冥福をお祈り申し上げます

下 俊 一 郎 会員 (寝屋川RC) 2020年6月20日 ご逝去 満72歳

幹事、理事
米山功労者、ポール・ハリス・フェロー、ベネファクター

亀 井 信 昭 会員 (寝屋川RC) 2020年7月23日 ご逝去 満71歳

IM第3組ガバナー補佐、会長、副会長、理事
米山功労者、マルチプル・ポール・ハリス・フェロー、ベネファクター



お知らせ

例会変更 八尾中央RC

第2、第4火曜日(月により変更あり) 18時30分～
ビジターフィは1500円より2000円(食事なし1000円)に変更致します。

例会場変更 八尾東RC

大黒殿 2F 福の間
〒581-0003 大阪府八尾市本町6-10-1 TEL: 072-991-1834
例会は原則として第1、第2、第4金曜日ですが、クラブHPにて要確認
2021年1月以降の例会場は現段階では未定

月信編集委員会からのおねがい

- ガバナー事務所への月信に関するご連絡は、FAX または E-mail にてお願い致します。
折り返し、できるだけ早くご連絡いたします。
- 投稿は原稿（写真付きの場合は一緒に添えて）を掲載月の前々月20日までに、事務所必着でお送りください。
原稿はなるべくパソコンで作成をお願いします。掲載の採否、字数の整理、並びに止むをない掲載月の変更等につきましても、月信編集委員会にご一任ください。
- 物故会員のご連絡は、専用の用紙にて FAX をお願いいたします。

2020-21 年度 国際ロータリー 第2660地区 ガバナー事務所のご案内

事務所スタッフ

ガバナー 簡 仁一
地区代表幹事 吉田政雄
地区副代表幹事 土方慶之
事務所長 五味千秋
事務職員 栗正久美 井上望美
船橋美紗子 杉本亜鶴巳
加茂春日

所在地

〒541-0052 大阪市中央区安土町 1-5-11 トヤマビル東館 6階
TEL 06-6264-2660 FAX 06-6264-2661
Email gov@ri2660.gr.jp

ホームページ

<https://www.ri2660.gr.jp/>

勤務時間

9:30 ~ 18:00

休日

土曜・日曜・祝日
夏季休暇 8/11 ~ 14
冬季休暇 12/29 ~ 1/4

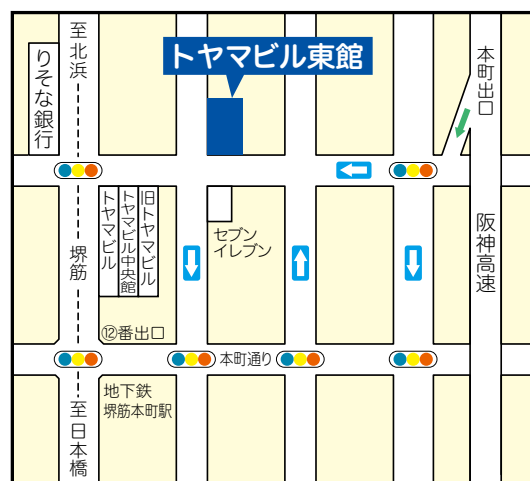

※地下鉄堺筋線 堺筋本町 ⑫番出口直ぐ

ガバナー事務所に会議室を併設しております（最多36名）。詳細はガバナー事務所までお問い合わせください

月信編集委員会

ガバナー 簡 仁一（茨木 RC） 地区副代表幹事 土方慶之（茨木 RC）
地区代表幹事 吉田政雄（茨木 RC） 担当地区幹事 鈴木一正（茨木 RC）



Rotary International District 2660

Toyama Bldg. East 6F, 1-5-11 Azuchi-machi, Chuo-ku, Osaka 541-0052 Japan

TEL: +81-6-6264-2660 FAX: +81-6-6264-2661 E-mail: gov@ri2660.gr.jp



GOVERNOR'S MONTHLY LETTER
ROTARY INTERNATIONAL DISTRICT 2660

GOVERNOR'S MONTHLY LETTER Vol.3

ROTARY INTERNATIONAL DISTRICT 2660

BACK, To the FUTURE

～ 基本に戻って、未来へ～

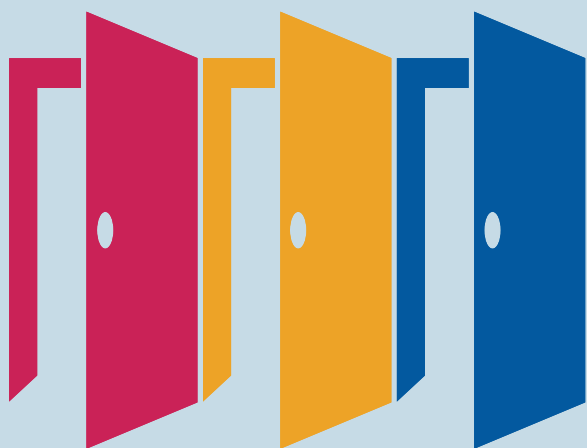

Rotary Opens Opportunities

国際ロータリー第2660地区

ガバナー 簡 仁一

2020-2021 年度

ガバナー月信9月号



CONTENTS

ガバナーメッセージ (基本的教育と識字率向上月間／ロータリーの友月間に寄せて)	1
ロータリーの友月間に因んで 変わってはいけないロータリー、そして“ロータリーの友”	2
2020-21年度 意義ある奉仕賞 応募のご案内	4
米山奨学委員会 大学等／奨学金担当者説明会報告	5
国際奉仕委員会 NEWS LETTER	7
地区ローターアクト活動報告	11
MY ROTARY 登録状況	12
コーディネーターニュース	13
ハイライトよねやま	15
5年間の年度初めの会員推移と現状会員数	17
文庫通信	19
敬弔・お知らせ	20

甘党四季こよみ

～長月＜パフェの巻＞～

神戸を訪れると、つい、元町に足が向きます。お目当ては、フルーツサロン「ベニマン」。旬の果物のパフェが、残暑を忘れさせてくれます。

シャインマスカットとピオーネが、宝石のように艶(つや)やかに輝くのは「たっぷり葡萄パフェ」。みずみずしい果汁が、口いっぱいに広がります。

9月には、「葡萄パフェ」に、赤い大粒のルビーロマンや、さわやかなナガノパープルが加わるかも、と店員さんが教えてくれました。

1912(大正元)年、創業。新鮮な果物の鮮やかさを象徴する「紅」に、様々な種類を揃えるという意味合いの「萬」で、「ベニマン」と名付けたとか。阪神大震災で本社ビルが倒壊しましたが、5か月後には仮設店舗で果物店を再開させました。長年のファンのエールに応えたのでしょう。今も、幅広い年代が、パフェやフルーツサンドとともに、おしゃべりを楽しんでいます。

さあ、パフェを堪能した後は、自宅で味わうためのドライフルーツ選びです。



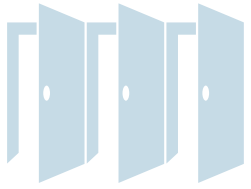

ガバナーメッセージ 基本的教育と識字率向上月間／ ロータリーの友月間に寄せて



国際ロータリー第2660地区 ガバナー 簡 仁一
(英木RC)

届いたばかりの「ロータリーの友」。そのページを開くのが、毎月の楽しみです。

8月号では、初のバーチャル国際大会を視聴したロータリアンらの笑顔が掲載されました。新型コロナウイルス感染症拡大防止のため、先行きが見えない状況においても、確かにつながることができる。そんな喜びと確信を、「ロータリーの友」を通して、改めて感じ取ることができました。

9月号では、この状況下で、「ロータリーの友」を通してロータリアン同士のやりとりを呼び掛ける特集「『友』をプラットフォームに新しい交流を」が組まれました。

世界、そして日本各地区の活動はもちろん、今の試練を乗り越えるための創意工夫なども取り上げる「ロータリーの友」をぜひ、手に取っていただきたいと思います。

さて、「ロータリーの友」も、この「ガバナー月信」もそうですが、私たちには「読む楽しみ」があります。読み書きを通して情報を得、伝える。それができない日常は想像しがたいものです。

けれど、ユニセフは2018年、世界の紛争や災害の影響を受ける国々に暮らす若者15～24歳のうち、読み書きができない人の割合はおよそ3割だと発表しています。その数は約5900万人に上るそうです。

一方、国連のグテレス事務総長は8月、新型コロナウイルス感染拡大の長期化で学校に通えなくなる子どもが増え、世界で約2400万人の子どもや若者の教育が中断される可能性があるという分析結果をまとめました。特に、低所得層や収入の乏しい新興国では、就学人口の99パーセントに影響が及ぶといいます。新型コロナウイルスは、弱者を狙い撃ちにし、格差をさらに拡大させてしまうのです。

識字率の向上には、子どもが学校に通うことのできる環境づくりとともに成人の識字教育が必要ですが、現在の世界状況を思うと、それはたやすいことではありません。

それでも、次の時代を担っていくのは、子どもであり、若者です。こうした状況だからこそ、ロータリアンとしてどんな支援ができるのかを考えていきましょう。大きな視野を持って、ともに行動していきましょう。

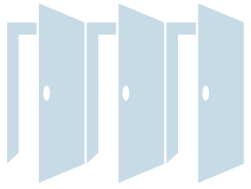

ロータリーの友月間に因んで 変わってはいけないロータリー、 そして“ロータリーの友”

木村 芳 樹

(大阪南RC)

2020年春、新型コロナで世界が止まり、世界のそして日本のロータリーは今まで体験したことのない変化にさらされています。歴史上初めてロータリーの国際大会が中止され、クラブは毎週の例会を連続して開催できず、各事業も中止に追い込まれています。『ロータリーの友』の1920年5月号は発行中止となりました。1953年1月の創刊から連続して発行されていましたが今回の新型コロナでそれが途切れました。

変化が避けられないロータリーの今、「変わってはいけないロータリー」をもう一度考え、新しいロータリーを再構築する機会です。

ロータリアンの三大義務に「会費の納入」「例会への出席」「ロータリー雑誌の購読」がありますが、この三大義務はロータリアンであり続ける資格を意味します。

1 番目の「会費の納入」は会を存続するために必要です。

2 番目の「例会への出席」はロータリーの基本単位である自クラブへの出席を意味します。ただ単にクラブ例会に出席するのではなく、クラブの他の会員とクラブの情報を共有するのが目的です。クラブのロータリアンが情報を共有することによってはじめて一つのクラブとなります。

では 3 番目の「ロータリー雑誌の購読」はどうでしょうか。「ロータリー雑誌」、日本では「ロータリーの友 (以下「友」)」を購読することが義務とされています。「友」の横書きには R I 指定記事や特集記事などロータリーの基本的な情報や変化し続けている現在のロータリー情報の解説などが、また縦書きには日本の各ロータリー活動の紹介や意見記事などの情報が掲載されています。「友」を読むことによって世界の日本のロータリーの情報を得ることができます。つまり、「友」購読の目的は自クラブ以外の地区のロータリアン、日本全国のロータリアン、そして全世界のロータリアンと共に現在のロータリーの情報を共有することです。一人一人のロータリアンが毎月の「友」を購読することによって世界のロータリーの中のロータリアンになれます。

ロータリーの情報を共有しようと1911年1月25日に機関紙として創刊された『THE NATIONAL ROTARIAN』(『THE ROTARIAN』の前身)。ポール・ハリスによる「合理的ロータリアニズム」が掲載されました。これがロータリー雑誌の始まりで、『THE ROTARIAN』として現在までつづけられています。その創刊の約40年後の1952年4月、日本 1 地区としての最後の地区大会が大阪の中之島公会堂で開かれました。2 地区になっても情報を共有しようと共通の機関紙の創刊が企画され、1953年1月には「ロータリーの友」が創刊され、1980年7月にRI公式地域雑誌に指定されました。

2015年7月よりロータリー特別月間が大幅に変更され、4月の「ロータリー雑誌月間」が廃止されましたが、幸いなことに日本独自の月間として9月に「ロータリーの友月間」が新設されました。年に一度はロータリアンにとって大事な情報源「ロータリーの雑誌(友)」について語る機会を持つのは大事な事です。

各クラブにおきましては、ぜひ「友」に投稿し、クラブ独自のロータリー情報をシェアしてください。

変化せざるを得ないロータリーの今、ロータリーがロータリーであるために、「変わってはいけないロータリー、そして”ロータリーの友”」を保持し、新しい時代に必要な変化を受け入れ、新しいロータリーと「ロータリーの友」をつくる機会の扉を開きます。

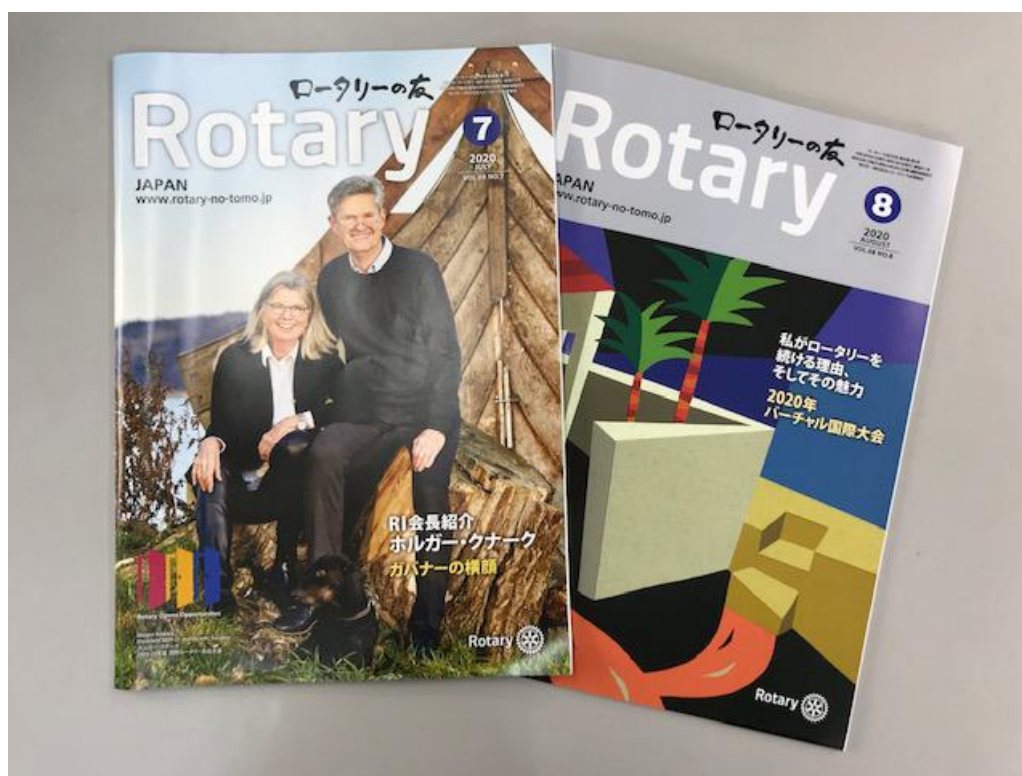

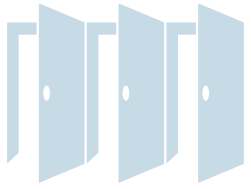

2020－21年度 意義ある奉仕賞 応募のご案内

意義ある奉仕賞委員会 委員長
直前ガバナー

四宮孝郎
(大阪西南RC)

2018－19年度、それまでの「意義ある業績賞」は「意義ある奉仕賞」と名称を改め、申請要件や方法も新しくなりました。

クラブの申請を地区（意義ある奉仕賞委員会の推薦を経て地区ガバナー）が承認すれば、受賞することができるうえ、「意義ある業績賞」は1地区につき1クラブでしたが、「意義ある奉仕賞」は複数クラブの受賞が可能です。

各クラブにおかれましては、下記詳細をご確認のうえ申請して下さい。

【意義ある奉仕賞】

地域社会の重要な課題やニーズに取り組むプロジェクトを実施したクラブを表彰する制度賞で、クラブが地域社会の重大な問題の解決やニーズを満たすために実施した奉仕活動を地区が認証します。

推薦者 クラブ会長

推薦期日 2021年5月31日

申請方法 オンライン（My ROTARY→会員コーナー→各種賞・表彰）で申請し、意義ある奉仕賞委員会の承認を経て、ガバナーが承認します（書類による申請はできません）

申請要件

- *クラブが地元社会の重大な問題やニーズを満たすために実施した社会奉仕活動
- *財政支援にとどまらず、多くのクラブ会員が直接参加した活動
- *地域社会においてロータリーのイメージを向上する活動
- *他のロータリークラブの模範となる活動
- *今年度を実施した活動（活動の開始/完了年度は今年度でなくても良い）
- *年度内、1クラブ1申請に限る

「意義ある奉仕賞」についてご質問がございましたら、

意義ある奉仕賞委員会（ガバナー事務所 gov@ri.2660.gr.jp または 06-6264-2660）までお問い合わせ下さい。

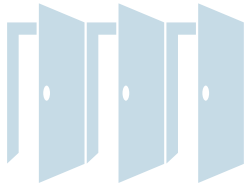

米山奨学委員会 大学等／奨学金担当者説明会 報告

米山奨学委員会 委員 魚谷 健司
(大阪西南RC)

日 時：2020年7月17日(金) 15:00－17:00

場 所：ガバナー事務所 会議室 ZOOMにて開催

参加者：簡仁一DG、吉田政雄代表幹事、

地区米山奨学委員会 委員長 清水久博、副委員長 末松大幸、清水清一、松下和彦 (ZOOM)

委員 魚谷健司、田中裕子 (ZOOM)、福田敬子、河村泰典 (ZOOM)

地区役員 2名、委員会 8名 (内ZOOM3名)

参加校：大阪大学、大阪教育大学、大阪市立大学、大阪経済大学、大阪工業大学、大阪産業大学、大阪商業大学、大阪女学院大学、追手門大学、関西大学、関西医科大学、大阪学院大学、近畿大学、相愛大学、摂南大学、大阪国際大学、大阪成蹊大学、立命館大学、滋慶医療科学大学院大学、大阪日本語教育センター、大阪バイオテクノロジー専門学校、滋慶学園／学校法人コミュニケーションアート、(22校、27名、すべてZOOM)

2020年7月17日(金)15時よりガバナー事務所会議室を拠点に、コロナ禍の中、ZOOMにて地区米山奨学委員会 大学等奨学金担当者説明会を開催いたしました。ZOOMでの説明会という事で、学校関係者の方は慣れておられるようでしたが、当方は経験も少なく不安でいっぱいでした。大学19校、専門学校3校の合計22校から27名参加いただきました。

末松大幸副委員長より、ZOOM会議の注意事項、ご担当者の紹介の後、簡仁一ガバナーのご挨拶では、米山奨学事業の発足から多くの奨学生をお世話してきたこと、また世界中で卒業生が活躍されていることなどを話されました。

次に清水久博委員長より、ロータリー米山奨学金と当委員会の活動方針の説明、推薦校の皆様へのお願いをパワーポイントにて説明させていただきました。この奨学金の特長として、世話クラブカウンセラー制度、並びに、地区米山奨学委員会が、サポートすること、奨学生に期待されることとして、将来、日本と母国 世界を結ぶ架け橋になること、経済状況や学業成績が優先基準ではないこと等説明し、現状の国別の奨学生人数、国籍バランスを考慮した選考の考え方をご理解いただき、ロータリーの精神を学び、ロータリー活動に参加していただけるような人材の推薦をお願いしました。

その後 米山記念奨学会の紹介ビデオを放映し、学友の世界大会の様様や世界で活躍している学友のビデオを観覧いただきました。

次に質疑応答の時間となりました。例年の対面では多くの質問があり、その後の時間に個々で質問されることもありましたが、今回はZOOMという事で、ほぼ質問もありませんでした。

最後に、清水清一副委員長の閉会のあいさつで、説明会を終了させていただきました。このようなZOOMでの説明会につきまして初めての経験でしたが、思いのほかスムーズに進行でき安堵いたしました。また今後このような形式の会議が増えてくるであろうことを実感しました。



RID2660 地区国際奉仕委員会 NEWS LETTER

2020-21 年度 第1号



ロータリーは機会の扉を開く



ご挨拶

2020-21 年度 地区国際奉仕委員会
委員長 木下 基司

クラブ国際奉仕委員長会議 開催予定

10月17日(土)
大阪 YMCA 会館
10:00~12:30

オンラインによる出席も可能です。参加方法は、後日ガバナー事務所よりご連絡致します。

[プログラム]

1. 【財団補助金セミナー】
「奉仕活動とロータリー財団補助金」
2. 新委員長になったものの…

「今更聞けない我がクラブの国際奉仕事業」を、地区のみんなで聞いてみよう！

大阪堂島 RC (IM5 組)
吹田西 RC (IM2 組)
吹田 RC (IM2 組)
大阪リバーサイド (IM5 組)
大阪平野 RC (IM6 組)
大阪西南 RC (IM5 組)

の皆さんにご発表頂きます。

(当日発表順)

平素は地区国際奉仕委員会の活動にご理解を賜り誠に有難う御座います。

コロナ禍にて皆様のロータリー活動が大きく影響され、計画されて来た事業の中止・延期等で、大幅な予定変更を余儀なくされている事と存じ、心中ご察し申し上げます。是非とも事業の継続を祈念致しております。

我々、地区国際奉仕委員会もここ数年地区社会奉仕委員会と合同開催してきました**クラブ委員長会議**が、**10月17日(土)**の開催に変更は御座いませんが、午前・午後に分けての各委員会単独開催となりました。300人の収容会場に約100人を最大定員とし、ソーシャルディスタンスを確保し、45-50分毎の10分の換気を行いながらの開催予定です。感染対策には万全を期して開催致しますので、ご参加賜りますよう宜しくお願い申し上げます。

さて、今年度の我が委員会は、皆様に5月よりお願いしておりました「アンケートの集計」が終わりました。皆様、ご協力有難う御座いました。

そして次の試みと致しまして、このアンケート結果から、皆様のクラブの奉仕活動の内容を我々委員会メンバーが、取材させて頂こうと考えました。そしてその内容を《NEWS LETTER》と言う形で地区全体にご紹介させて頂く事と相成りました。

様々な苦労話や秘策など、色んな目線から取材させて頂き、ご紹介して参りますのでご期待ください。

そこで、その第一弾と致しまして、最近**アフリカ ケニア共和国**で国際奉仕プロジェクトを開始されました「**大阪堂島 RC**」さん取材させて頂きました。国際奉仕担当委員長、**尾島 康弘**さんにお聞き致します。



大阪堂島ロータリークラブ

<例会場>

ANA クラウンプラザホテル大阪
大阪市北区堂島浜 1-3-1
TEL : 06-6347-1112(代表)
ビクターフィー 4,600円

<例会日時>

毎月 第 1・3 月曜日 12:30~13:30
会員数 46 名 (2020 年 7 月 1 日現在)

〔事業紹介〕

実施国・実施地域 **アフリカ ケニア共和国**

活動内容 高校生への奨学金支援

事業予算 ¥480,000

4 名の高校生へ 1 年間の**奨学金授与**を行います

補助金 今年度は使用せず

(昨年度は 24 万の地区補助金を得て、同額で同事業を展開)

〔活動目的〕

アフリカは今なお、多くの貧困問題を抱えています。その貧困層を少しでも救うためには、多くの方々の支援が必要だと考えております。そのために先ず、小さな輪、すなわち人との繋がりを作り、行動を起こし実現させることで、その輪を大きな輪へ広げていくことができ、そしてそれが我々ロータリアンの目指すべきロータリー財団の使命「貧困撲滅」の達成に導けることと考えております。つまり、アフリカの貧困で喘ぐ人々が、我々日本人が考える「極々当たり前の生活」を実現できる事を目的としています。

〔活動内容〕

アフリカ ケニア共和国にある**キベラスラム**内に**マゴススクール**(学校)があります。この**キベラスラム**には 2.5 キロ四方の中に 100-200 万の人々が生活をしています。現在、日本と同様アフリカでも新型コロナウイルス感染症問題により深刻な状況となっており、昨年度までは通常通り奨学金支援を行えたのですが、今年に入り学校の環境は、ソーシャルディスタンスを取れない状況になっており、休校せざるを得ない状況となりました。それから約 3 ヶ月が過ぎ、アフリカ政府から 2021 年 1 月に授業を再開する予定であると発表されたところですが、また、全国統一試験に関しても、今年度は全て中止。**マゴススクール**も、プログラムを試行錯誤し、やっと少人数でも授業再開が可能と判断した様です。そして 1 月の学校再開には教室内の生徒数の制限や生徒間の距離などの条件が発生するので、その条件に適応出来るように教室の拡大など推し進めていこうです。そこで我々も**マゴススクール**に対しまして、今季に活動内容を継続し**奨学金授与**だけで無く、新たな事業展開も考えなければならないと考え、今期までは奨学金の支援を成績上位 4 名に対して行ってきましたが、来年度は更に多くの支援を目指します。

〔現地での支援者・支援 RC〕 特になし

〔実施日〕 2020 年 11 月施行予定 継続事業としていく予定です。



〔今後の事業展開〕

世界的規模で新型コロナウイルス感染症の影響を受けているなか、特にアフリカ ケニアでは多くの人々が治療も受けられず、自然な流れを待つ状況にあります。そういった状態を回避する為に我々が出来る支援は、短期的支援と長期的支援（奨学金支援）の2通りのプロジェクトが必要だと考えています。コロナ禍の貧困地域は目に余る程の過酷さであり、DVや虐待が更に増え、餓死者が多数でいるようです。ロックダウンにより仕事が無くなり、食べていくことが更に困難な状況となっています。そこで我々は今回の長期的支援に加え、ケニア共和国ナイロビ マゴソスクール周辺地域の人々への食料支援も考えております。日々刻々と状況は悪化の一途を辿っていきなかに、その状況に合わせて我々の支援も形を変えていかなければならない事を痛感しています。今、必要な支援を、今、早急に行っていくことが大事です。先述の通り、ケニアの全学校が来年1月から再開になりますが、全学年が「留年」と言う形になります。その分、私たちの支援も長期的に続けていかなければならず、またコロナ禍が蔓延することで、その親たちが仕事を失い、食べ物を確保出来なくなる為、更なる今後の事業として食糧支援(給食支援)を視野に入れて展開していく予定です。



取材後に尾島担当委員長に質問致しました。

木下 基司 2020-21 年度地区国際奉仕委員会 委員長（以下、木下）

：尾島さん、一番のご苦労された点は何ですか？

尾島 康弘 2020-21 年度大阪堂島 RC 国際奉仕担当委員長（以下、尾島）

：そうですね。現地のスタッフ（学校の先生や職員）が一番苦労をされていると思うんですが、ロータリーの補助金をお願いする時には金額をしっかりと明示しなくてはなりません。しかし、現地のスタッフさん等にこの「しっかりと」がなかなか難しいんです。

木下：なるほど。分かる気がします。それで今年は補助金を使っていないんですね。

しかし尾島さんの行動力には頭が下がります。

聞けば、東北大震災の時にも（ロータリー未加入時代）ご自身で借金をして軽自動車 10 台を東北地方へご寄付されたと聞きましたが、おいくら借金されたんですか？

尾島：<小声で> 300 万円程で、最近やっと返済が終わりました・・・。

木下：もう思想がロータリーですね。それがきっかけで、ロータリーへ入会されたんですか？

尾島：違うんです。誘われて・・・。

木下：尾島さん、もっとロータリー財団や補助金制度を勉強して頂いて、地区補助金・グローバル補助金を活用した素晴らしい事業をご計画・実行して下さい。

尾島：そうですね。ロータリーの仕組みがやっと分かり始めて、アイデアも沢山ありますから我がクラブの中で相談して、これからもっともっと国際奉仕プロジェクトを進めて行きたいと思っています。

木下：頑張って下さい。

10月17日開催予定のクラブ委員長会議でも、この活動についてお話しを頂こうと思っておりますので宜しくお願いします。本日は有難うございました。

尾島：有難うございました。



～尾島康弘さんのご紹介～

2020年7月24日放送 AM9:50～関西テレビ「よーいドン」の人気タレント 銀シャリの“おしえて！スゴ腕ワーカー”のコーナーで“豊富な知識で新車の輝きに！”<洗車ソムリエ>として紹介されました。

◆◆◆◆◆ロータリー国際奉仕 豆知識◆◆◆◆◆

【国際奉仕事業の名称の変遷】1962年に発足したWCS<World Community Service>世界社会奉仕が、2010年11月のRI<Rotary International>国際ロータリーの理事会でロータリー・ボランティア・プログラムと共に廃止されました。（2010-11年度までということになります。）2011-12年度・2012-13年度の2年間のみは、ICS<International Community Service>国際社会奉仕と変遷し、2013-14年度からは「**国際奉仕プロジェクト**」と変更されております。

< 発刊 >

2020-21年度

RID2660 地区国際奉仕委員会

- 委員長 木下 基司 (吹田西)
- 副委員長 宮崎 正人 (高槻東)
- 副委員長 北井 雄大 (大阪平野)
- 委員 津田 和義 (大阪北梅田)
- 委員 徳上 洋之 (大阪リバーサイド)
- 委員 國司 真相 (池田くれは)
- 委員 加藤 正雄 (大阪大淀)
- 委員 豊田 勝 (大阪西南)
- 委員 津村 昌明 (茨木西)
- 委員 西本 恵美子 (高槻)
- 委員 中根 三恵子 (大阪ユニバーサルシティ)

■ 委員会 毎月第1木曜日(原則) ガバナー事務所にて開催 ■

News Letter に関する お問い合わせ

国際ロータリー第2660地区 ガバナー事務所
〒541-0052 大阪市中央区安土町 1-5-11 トヤマビル東館6F
TEL : 06-6264-2660
E-mail : kamo@ri2660.gr.jp

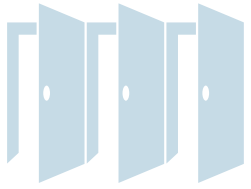

地区ローターアクト 活動報告

ローターアクト代表 **北山 慎基**
(大阪天満橋RAC)

地区広報委員長 **川原 大樹**
(大阪東RAC)

2020-2021年度 国際ロータリー第2660地区ローターアクト 西ゾーンについて紹介

西ゾーンでは、ロータリーのIM(1組、2組、5組)に所属するRCが提唱したローターアクトクラブ(以下、RAC)が所属しております。今年度の西ゾーン代理は、大阪北RACに所属しております、山口 絢子さんが務めます。

西ゾーンターゲットは「TAKE A NEW STEP!」としました。このターゲットには、「自クラブを良くするために会員一人一人が何か一歩踏み出す勇気を持ってほしい」「クラブ同士の繋がりの場をたくさん設けて、みんなで前に進んでいってほしい」という思いが込められています。今回は、西ゾーンに所属している新大阪RACと大阪淀川RACの例会について、ご紹介させていただきます。



新大阪RAC 7月第1例会「所信表明」について

新大阪RACの7月の第1例会は、本田丈歩会長による「所信表明」例会を行いました。新大阪RACは昨年度に新しく設立されたRACです。

新大阪RCの松本正会長、RA委員長の藤田秀明委員長をはじめとしたロータリアンの方々に対して、クラブターゲット「Be the Best!」に対する思いや、年間スケジュールの発表を行いました。新大阪RACに所属している会員は一人一人に個性があり、新設ならではの向上心を持って活動していると感じました。今後さらなる飛躍が期待されているクラブです。



大阪淀川RAC 7月第2例会「会員自己紹介」について

改めて会員同士を理解するために、「自己紹介例会」を行いました。普通の自己紹介だけではなく、今まで会員に話したことがない「実は私は、〇〇」の内容を盛り込んだ自己紹介となり大いに盛り上がりました。クラブターゲットの「サスティナブル」のもと、クラブで一丸となり、RACの魅力を発信するための一歩を踏み出していると感じました。





2020-21年度 国際ロータリー 第2660地区 MY ROTARY 登録状況 [2020年8月度]

	クラブ名	会員数	登録人数	%
I M 第1組	池田	30	25	83.3%
	池田くれは	32	32	100.0%
	箕面	27	17	63.0%
	箕面千里中央	17	8	47.1%
	大阪水都	36	26	72.2%
	大阪中央	65	58	89.2%
	大阪北梅田	58	33	56.9%
	大阪北	195	160	82.1%
	大阪大淀	33	20	60.6%
	大阪そねざき	33	17	51.5%
	大阪梅田	35	23	65.7%
	大阪梅田東	29	26	89.7%
	豊中	38	25	65.8%
	豊中千里	36	23	63.9%
	豊中南	22	13	59.1%
	合計	686	506	73.8%

	クラブ名	会員数	登録人数	%
I M 第4組	東大阪	71	57	80.3%
	東大阪東	67	39	58.2%
	東大阪西	25	9	36.0%
	東大阪中央	21	14	66.7%
	東大阪みどり	18	6	33.3%
	大阪柏原	28	12	42.9%
	大阪御堂筋本町	48	25	52.1%
	大阪難波	58	27	46.6%
	大阪ネクスト	23	14	60.9%
	大阪南	186	153	82.3%
	八尾	68	46	67.6%
	八尾中央	12	9	75.0%
	八尾東	27	7	25.9%
	合計	652	418	64.1%

	クラブ名	会員数	登録人数	%
I M 第2組	茨木	28	22	78.6%
	茨木東	36	16	44.4%
	茨木西	30	27	90.0%
	大阪東淀ちゃやまち	20	6	30.0%
	大阪淀川	19	9	47.4%
	千里	28	18	64.3%
	千里メイプル	17	11	64.7%
	摂津	30	9	30.0%
	新大阪	31	25	80.6%
	吹田	57	53	93.0%
	吹田江坂	26	21	80.8%
	吹田西	47	47	100.0%
	高槻	50	36	72.0%
	高槻東	29	29	100.0%
	高槻西	18	14	77.8%
合計	466	343	73.6%	

	クラブ名	会員数	登録人数	%
I M 第5組	大阪堂島	46	29	63.0%
	大阪フレンド	26	15	57.7%
	大阪みおつくし	12	7	58.3%
	大阪西北	34	20	58.8%
	大阪リバーサイド	33	32	97.0%
	大阪船場	35	25	71.4%
	大阪心斎橋	39	28	71.8%
	大阪西南	101	72	71.3%
	大阪ユニバーサルシティ	38	31	81.6%
	大阪アーバン	26	23	88.5%
	大阪うつぼ	39	31	79.5%
	大阪西	104	58	55.8%
	合計	533	371	69.6%

	クラブ名	会員数	登録人数	%
I M 第3組	大東	38	26	68.4%
	大東中央	27	8	29.6%
	枚方	45	21	46.7%
	門真	29	11	37.9%
	交野	41	19	46.3%
	香里園	16	12	75.0%
	くずは	84	83	98.8%
	守口	40	14	35.0%
	守口イブニング	24	6	25.0%
	寝屋川	36	9	25.0%
	大阪東	126	96	76.2%
	大阪城東	34	18	52.9%
	大阪城北	59	43	72.9%
	大阪鶴見	31	20	64.5%
合計	630	386	61.3%	

	クラブ名	会員数	登録人数	%
I M 第6組	大阪	255	89	34.9%
	大阪イブニング	14	10	71.4%
	大阪平野	50	44	88.0%
	大阪城南	47	44	93.6%
	大阪中之島	36	33	91.7%
	大阪大手前	23	22	95.7%
	大阪咲洲	20	16	80.0%
	大阪東南	33	33	100.0%
	大阪天満橋	44	26	59.1%
	大阪天王寺	52	33	63.5%
	大阪帝塚山	48	29	60.4%
合計	622	379	60.9%	

	会員数	登録人数	%
2020年8月3日	3589	2403	67.0%



オンライン例会、ハイブリッド例会を開催しませんか

新型コロナウイルス(以下「コロナ」)の感染拡大が止まりません。感染者の確認は全都道府県に及び、大都市圏では毎日のように「過去最大の感染者数を記録」と報道されています。そのような中、しばらく例会を休止していたロータリークラブも、6月の緊急事態宣言の解除を受けて、ほとんどのクラブが例会を再開したようですが、どのような形で再開されたのでしょうか。

国際ロータリーは、コロナによるパンデミックを受けて、地区およびロータリークラブとローターアクトクラブが、会合やイベントをオンラインで行うか、中止または延期とすることを推奨しました。そこで、多くの地区やクラブが予定されていた会合のいくつかをオンラインで開催しました。それらの経験を通じ、今やオンラインによる会合の開催は、「特別なこと」ではなく、「選択肢の一つ」になりつつあるように思います。しかしその目的は情報の伝達や意見交換程度にとどまり、クラブが例会そのものをオンライン形式で開催したという例はまだまだ少ないようです。

私の個人的な経験ですが、関係しているいくつかの団体のうち、理事会などをオンラインで開催したところもあれば、机の配置などを工夫してあくまでも対面式の会合にこだわったところと様々でした。これはどうやらそれぞれの法人の監督官庁の指導によるものと推測されます。今、公益法人では、「出席者間の協議と意見交換が自由にでき、相手方の反応がよく分かるようになっている場合、すなわち、各出席者の音声や映像が即時に他の出席者に伝わり、適時的確な意見表明が互いに行える仕組みになっており、出席者が一堂に会するのと同様の相互に充分な議論が行うことができるという環境」であれば理事会等をWEB会議などのオンライン形式で開催してもよいという考え方が一般的なようです。

この「出席者間の協議と意見交換が自由にでき、相手方の反応がよく分かるようになっている」という考え方は、ロータリークラブの例会にも当てはまりませんか。互いの映像を見ながら、画面を通して直接会話することができれば、顔と顔を合わせた会合に劣らない交流を図ることができるのではないのでしょうか。

標準ロータリークラブ定款第7条(会合)第1節(例会)(b)には「会合の方法。例会は、直接顔を合わせるか、電話で、オンラインで、またはオンラインの参加型の活動を通じて開催することができる。」と規定されています。クラブ細則でオンライン例会を明示的に禁止していない限り、どのクラブでも理事会の決定で次週の例会からオンライン形式を採用することは可能であるはずですが、これまでの慣習を重んじて対面式にこだわっているクラブが多いように見えます。全員がオンラインで出席するのは寂しいと思われるなら、対面式とオンライン形式を併用した「ハイブリッド例会」はどうでしょうか。実際に出席した会員と、オンラインで出席した会員が画面を通して会話をしたり、一緒に卓話を聞いたりすることができる例会です。それでもまだ会員の中に抵抗があるようでしたら、クラブ細則で、会員がオンラインで例会に出席する回数に上限を設けるのも一案でしょう。

コロナによる影響をマイナスばかりではなくプラスに転じるように、オンライン例会に挑戦し、あなたのクラブの活性化のきっかけにしましょう。

第3地域 ロータリーコーディネーター補佐 滝澤 功治(神戸須磨RC)



ご挨拶

本年度より第3地域 ロータリー公共イメージコーディネーター補佐を拝命致しました第2670地区(新居浜ロータリークラブ)の桑原征一と申します。浅学非才の身ではありますが、関係各位の皆様方のご指導を頂きながら、与えられた責務を全うしていきたいと思っておりますので、どうかよろしくお願ひいたします。

さて、まずは昨年度の地区ガバナー、各委員長、又、各クラブの会長、幹事、委員長他、全ての皆様方に感謝申し上げます。一年間本当にご苦勞様でした。新型コロナの感染拡大の中、皆様方が計画された多くの活動が中止や延期となった事と思います。多くの人の想いを込めた事業を中止せざるをえなかった無念と失望は如何ばかりかと、拝察いたします。皆様方のロータリーに対する情熱や想いは事業が中止されたからといって、けっして消えるものではありません。この体験を次の方々に引き継いで、更に活発なロータリー活動につながるよう、ご尽力をお願い申し上げます。

また、本年度の地区、クラブの役員の皆様方、日本全国、コロナの大きな影響を受けている大変な時期に地区ならびにクラブの運営を担当される事、誠に苦勞様でございます。地区協議会やその他の会合を開催出来なかった地区もあろうかと思ひます。自らの想い、情熱を直接肉声で届けることが出来ず、手探りで、地区または、クラブの運営に当たらざるを得ないもどかしさを感じられていることと思ひます。

残念ながら、現在の状況は我々が、対応策を講じなければなりません。今の時期こそ、地区役員、クラブ役員の英知を結集しなければならない時期だと思ひます。コロナは何時終息するかわかりません。今この状況のなかでのロータリーの活動の在り方を見直してみてもいいかでしょうか。ピンチを變革のチャンスと捉え、あらゆる方策を模索してみたいと思ひます。新しいタイプのロータリー活動が生まれてくるかも知れません。考えてみるとワクワクしませんか。クラブ運営や地区運営にWEBを活用することで、地域社会との連携に大きな効果が出るのではないのでしょうか。

ロータリー活動の基本は毎週一回の例会出席にあり、例会での会員同士の親睦が奉仕活動の活力の源泉であると信じております。ただ、それがかなわない時には、別の方策を考えなければなりません。どうか、各地区、各クラブの皆様方には、色々な方策をそれぞれ、検討していただきたいと思ひます。それが次の時代のロータリー活動の大きな力の源になると思ひます。

今こそ、ロータリーの真の力を發揮する時です。みんなで一緒に頑張りましょう。

第3地域 ロータリー公共イメージコーディネーター補佐 桑原 征一(新居浜RC)



1. 2019-20 年度寄付金結果

2019-20 年度の寄付金は約 13 億 3,600 万円でした。新型コロナウイルスの影響により 2 月から寄付が徐々に減少し始め、最終的に前年度比 5.3%減(普通寄付金:1.3%減、特別寄付金:7.1%減)、約 7,500 万円の減少となりました。2019 年度予算は 13 億 7 千万円で見積りしましたが、予算達成とはなりませんでした。このような苦しい状況にも関わらず、皆さまからいただいたご支援に心より御礼申し上げます。今年度も引き続き、ご支援ご協力を賜りますようよろしくお願い申し上げます。

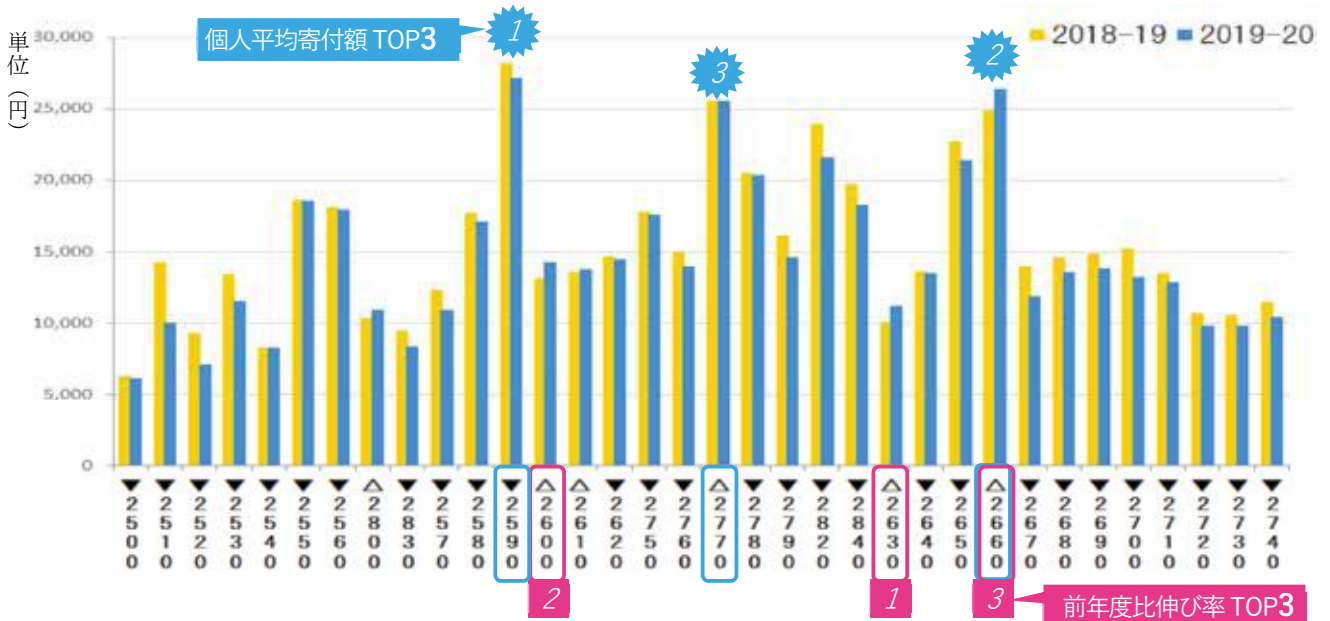

個人平均寄付額 TOP3 【全国平均：15,055 円】

- 1 第 2590 地区：27,190 円
- 2 第 2660 地区：26,378 円
- 3 第 2770 地区：25,592 円

前年度比伸び率 TOP3

- 1 第 2630 地区：111.5%
- 2 第 2600 地区：108.2%
- 3 第 2660 地区：105.9%

2. 事務局長交代のお知らせ

6 月 30 日をもって岩邊俊久が事務局長を退任し、7 月 1 日より柚木裕子が新たに事務局長に就任しました。



【就任のご挨拶】ロータリー米山記念奨学会は設立以来、多くのロータリアンの皆さまのご尽力で公益財団法人として立派な業績を築かれてきました。その組織が円滑に運営されるよう事務局の立場から支えていき、次へしっかりと繋ぐというのが私の役割であり、その責任を感じています。事務局職員と力を合わせ、広くコミュニケーションを図りながら透明性を高め、

信頼していただける事務局づくりを心掛けてまいります。コロナウイルス禍によるさまざまな課題に直面していますが、役員の方々の皆さまから知恵をいただき、ロータリアンの方々の活動に寄り添いながら、米山奨学事業を支えていくことのできる組織を目指したいと思います。今後とも皆さまのご理解とご支援、ご協力をどうぞよろしくお願いいたします。

ゆのき ひろこ

(公財)ロータリー米山記念奨学会 事務局長 柚木 裕子
 愛知県出身。1972 年から 1 年間、財団奨学生としてフランスに留学。93 年より第 2780 地区ガバナー-事務所勤務を経て 2020 年 7 月から現職。日本ロータリー-学友会幹事。第 2780 地区かながわ湘南 R C 創立幹事。

3. 理事会開催報告

6月16日に東京で開催を予定していた第25回理事会は、新型コロナウイルス感染拡大防止の観点から、書面による決議となりました。一般法人法第96条（定款第37条）に基づく理事会の決議の省略の方法により、6月19日付で全提案について、原案通り承認可決する旨の理事会決議があったものとみなされました。

【主な議案】

役員候補者指名委員選任の件／2021 学年度 米山奨学生採用の件／2021 学年度 募集要項の件／

2020 年度 事業計画書承認の件／2020 年度 収支予算書承認の件／2020 年度 資産運用方針の件／事務局長人事の件

奨学生採用数は、寄付金収入から算定した人数のほか、配当金収入や積立金取崩収入からの人数を加算して決定されます。本理事会の決定により、2021 学年度の採用数は、前年度比 30 人（枠）増の 890 人（枠）となります。なお、各地区の奨学生割当数は、6月19日に各地区にお知らせしています。

4. 米山学友中心のクラブが医療支援プロジェクト

米山学友を中心に設立された東京米山友愛 RC と、その子クラブである東京米山ロータリー E クラブ 2750 が「医療物資支援プロジェクト」を実施しました。

このプロジェクトはメディカルマスク、感染症防止キット（防護服と靴カバー）、医療用ゴーグルを市場価格より安価に提供するもので、ロータリー関係者に広く呼びかけたところ、全国のロータリアン個人のほか、10 地区 41 クラブなど約 100 件の申し込みがありました。購入者からは「おかげで地元の医療機関に寄贈することができた」、「まとまった数の医療物資を手に入れるのが大変だったので助かった」など、感謝の声が寄せられています。

この活動により、東京米山友愛 RC はガバナー賞、東京米山ロータリー E クラブ 2750 はガバナー特別賞



をそれぞれ受賞。また、国際ロータリーからは世界で活躍する COVID-19 の活動の一つとして取り上げられ、実行委員の朴貞子さん（世話クラブ：岸和田 RC）が 2020 年ロータリーバーチャル国際大会で活動を紹介しました。

4月に創立 10 周年を迎えた東京米山友愛 RC は、新型コロナウイルスのため記念式典や奉仕活動の中止を余儀なくされました。そんな中、ロータリアンとして何か行動したいという思いから、林芳さん（東京麻布 RC）と王輝さん（瀬戸 RC）、中前 緑さんが発起人となって立ち上げたプロジェクト。朴さんは「オンライン

ンでも、最高の仲間と最高の奉仕活動ができたことを誇りに思います。米山最高！」と、コメントを寄せてくださいました。

5. マレーシアの子どもへマスク支援

マレーシアでは6月24日から段階的に学校が再開しました。登校する生徒にはマスク着用が義務づけられており、貧しい家庭の経済的負担を少しでも減らしたいと、マレーシア米山学友会では計 15,000 枚超のマスク寄贈プロジェクトを開始。



ペナンの2校と、ジョホールバルの4校へはすでに寄贈を済ませ、今後18日に首都クアラルンプール市外の少なくとも6校へ寄贈予定だということです。

←ペナンの高校へ寄贈する
黄麗容会長たち

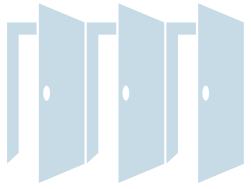

5年間の年度初めの会員推移と現状会員数

	クラブ名	2016 7/1	2017 7/1	2018 7/1	2019-20					2020-21				
					7/1	6/30	入会	退会	増減	7/1	7/31	入会	退会	増減
I M 第 1 組	池田	35	32	31	30	30	3	3	0	30	30	0	0	0
	池田くれは	32	30	31	34	33	3	4	-1	33	32	0	1	-1
	箕面	27	28	29	29	27	1	3	-2	27	27	0	0	0
	箕面千里中央	24	21	21	20	17	0	3	-3	17	19	2	0	2
	大阪水都	—	34	45	40	36	6	10	-4	36	41	6	1	5
	大阪中央(※)	41	40	46	55	58	11	8	3	58	65	7	0	7
	大阪北梅田	65	64	63	60	58	1	3	-2	58	58	0	0	0
	大阪北	183	181	188	189	196	19	12	7	196	194	0	2	-2
	大阪大淀	40	42	40	36	33	0	3	-3	33	33	0	0	0
	大阪そねぎ	35	31	29	30	33	6	3	3	33	34	1	0	1
	大阪梅田	26	36	33	36	35	4	5	-1	35	35	0	0	0
	大阪梅田東	37	39	37	32	29	0	3	-3	29	29	0	0	0
	豊中	42	34	36	36	38	6	4	2	38	38	0	0	0
	豊中千里	37	37	37	36	35	2	3	-1	35	36	1	0	1
豊中南	22	21	21	22	22	2	2	0	22	22	0	0	0	
I M 第 2 組	茨木	28	30	28	29	28	1	2	-1	28	28	0	0	0
	茨木東	41	38	37	37	36	2	3	-1	36	36	0	0	0
	茨木西	25	23	27	29	30	1	0	1	30	30	0	0	0
	大阪東淀ちゃやまち	29	27	25	22	20	1	3	-2	20	20	0	0	0
	大阪淀川	32	32	28	25	19	0	6	-6	19	19	0	0	0
	千里	31	32	29	29	28	1	2	-1	28	28	0	0	0
	千里メイプル	23	21	20	20	16	0	4	-4	16	17	1	0	1
	摂津	31	32	33	32	30	0	2	-2	30	30	0	0	0
	新大阪	33	34	34	33	31	3	5	-2	31	31	0	0	0
	吹田	62	59	61	60	57	1	4	-3	57	57	0	0	0
	吹田江坂	32	28	27	30	26	1	5	-4	26	26	0	0	0
	吹田西	49	50	48	49	47	2	4	-2	47	47	0	0	0
	高槻	49	51	51	48	49	8	7	1	49	50	1	0	1
	高槻東	36	37	38	36	29	1	8	-7	29	29	0	0	0
高槻西	21	21	19	17	18	2	1	1	18	18	0	0	0	
I M 第 3 組	大東	39	40	38	38	38	1	1	0	38	38	0	0	0
	大東中央	28	27	20	25	27	4	2	2	27	27	0	0	0
	枚方	50	51	49	46	45	3	4	-1	45	45	0	0	0
	門真	28	28	30	27	26	3	4	-1	26	29	3	0	3
	交野	38	35	34	34	40	6	0	6	40	41	1	0	1
	香里園	13	14	15	16	16	0	0	0	16	16	0	0	0
	くずは	62	60	74	83	84	4	3	1	84	84	0	0	0
	守口	41	41	43	42	40	3	5	-2	40	40	0	0	0
	守口イブニング	23	24	23	24	24	1	1	0	24	24	0	0	0
	寝屋川	40	38	39	37	37	2	2	0	37	36	0	1	-1
	大阪東	122	124	117	125	124	7	8	-1	124	126	2	0	2
	大阪城東	36	34	37	34	34	2	2	0	34	34	0	0	0
	大阪城北	58	57	54	58	59	7	6	1	59	59	0	0	0
大阪鶴見	31	32	34	30	28	1	3	-2	28	31	3	0	3	

	クラブ名	2016 7/1	2017 7/1	2018 7/1	2019-20					2020-21				
					7/1	6/30	入会	退会	増減	7/1	7/31	入会	退会	増減
I M 第 4 組	東大阪	78	75	73	74	70	4	8	-4	70	71	1	0	1
	東大阪東(※)	60	61	62	58	67	11	2	9	67	67	0	0	0
	東大阪西	29	28	31	29	25	1	5	-4	25	25	0	0	0
	東大阪中央	23	22	18	19	21	3	1	2	21	21	0	0	0
	東大阪みどり	22	23	21	22	18	0	4	-4	18	19	1	0	1
	大阪柏原	27	26	27	27	28	2	1	1	28	28	0	0	0
	大阪御堂筋本町	52	47	44	47	47	2	2	0	47	48	1	0	1
	大阪難波	58	56	58	56	58	4	2	2	58	57	0	1	-1
	大阪ネクスト	21	24	27	23	22	2	3	-1	22	23	1	0	1
	大阪南(※)	157	160	170	178	184	20	14	6	184	186	2	0	2
	八尾	56	54	58	60	68	8	0	8	68	68	0	0	0
	八尾中央	16	14	12	11	12	2	1	1	12	12	0	0	0
八尾東	28	26	27	27	27	2	2	0	27	27	0	0	0	
I M 第 5 組	大阪堂島	28	24	39	41	46	11	6	5	46	45	0	1	-1
	大阪フレンド	26	26	21	21	26	5	0	5	26	26	0	0	0
	大阪みおつくし	17	11	8	14	12	0	2	-2	12	12	0	0	0
	大阪西北	46	43	42	33	34	3	2	1	34	34	0	0	0
	大阪リバーサイド	31	32	31	32	33	3	2	1	33	33	0	0	0
	大阪船場	38	40	36	33	35	4	2	2	35	35	0	0	0
	大阪心斎橋	36	38	38	38	38	4	4	0	38	39	1	0	1
	大阪西南	92	94	109	104	99	3	8	-5	99	101	2	0	2
	大阪ユニバーサルシティ	34	35	34	38	39	3	2	1	39	38	1	2	-1
	大阪アーバン	29	30	29	27	24	2	5	-3	24	26	2	0	2
	大阪うつぼ	34	33	36	38	39	2	1	1	39	39	0	0	0
	大阪西	88	99	100	103	103	9	9	0	103	104	1	0	1
I M 第 6 組	大阪	266	266	258	257	252	20	25	-5	252	255	6	3	3
	大阪イブニング	13	13	15	15	14	0	1	-1	14	13	0	1	-1
	大阪平野	37	42	44	47	50	5	2	3	50	50	0	0	0
	大阪城南	50	46	46	44	43	2	3	-1	43	47	4	0	4
	大阪中之島	33	30	29	35	36	2	1	1	36	36	0	0	0
	大阪大手前	36	33	27	25	23	3	5	-2	23	23	0	0	0
	大阪咲洲	18	17	18	18	20	3	1	2	20	20	0	0	0
	大阪東南	35	35	34	35	32	1	4	-3	32	33	1	0	1
	大阪天満橋	56	57	50	48	44	3	7	-4	44	44	0	0	0
	大阪天王寺	51	49	46	52	51	8	9	-1	51	51	1	1	0
	大阪帝塚山	46	47	43	44	47	5	2	3	47	48	1	0	1
合計	3544	3546	3560	3573	3553	294	314	-20	3553	3593	54	14	40	

(2020年8月25日 ガバナー事務所集計)

※ 衛星クラブ含む 大阪中央 12人
東大阪東 9人
大阪南 10人



文庫通信 (382号)



ロータリー文庫通信383号 2020年8月 R I 理事会議事録を読む

近い将来、ロータリー文庫を電子図書館にする計画です。7月1日から資料を閲覧するには下記のようにログインパスワードが必要になりました。各ガバナー事務所から各クラブ事務所経由でロータリアンの皆様へユーザー名とパスワードの周知をお願いしました。これまでの図書館は来館しなければ資料を閲覧できませんでした。電子図書館になればいつでもどこでも閲覧できるようになります。

文庫通信は、所蔵或いは寄贈された文献の中から、その都度ガバナー月信を通じて、選別した資料を紹介してきました。これからはロータリアン自らが資料をホームページ上で検索し閲覧することになります。電子図書館が充実すれば、ガバナー事務所を経由する文庫通信はなくなり、HP上だけの紹介になります。

今回は、公開された最新の2020年1月のR I 理事会議事録とその日本語版を紹介します。4月6日のR I 理事会議事録は未だ公開されておられません。抄録のみが公開されています。日本語版は、斎藤元理事の仲介によりR I 理事会で承認された翻訳タスクフォース委員会により翻訳された非公式の議事録です。

併せ、翻訳委員会、翻訳タスクフォース委員会の設立経緯についての資料を紹介いたします。尚、2018年4月から2020年1月までの議事録がロータリー文庫に収録されています。(文責：新藤)

書名	著者/出版社	発行年	頁	※
RI 理事会議事録 2020年 1月 英語版	- R.I.	2020	26P	※
RI 理事会議事録 2020年 1月 日本語版	- R.I. 翻訳タスクフォース委員会	2020	54P	※
翻訳委員会・翻訳タスクフォース委員会	刀根荘兵衛 敦賀 R.C.	2019	6P	※
ロータリーの職業奉仕の現状と未来 (第2610地区職業奉仕講演会)	刀根荘兵衛 敦賀 R.C.	2020	85P	※

上記 ※印はデジタル化されている資料です。

お問い合わせ
ロータリー文庫

ウェブサイト www.rotary-bunko.gr.jp
〒105-0011 東京都港区芝公園 2-6-15
黒龍芝公園ビル 3階
Tel.03-3433-6456 Fax.03-3459-7506

ロータリー文庫ウェブサイト 文献の閲覧は会員限定になります

ロータリー文庫検索サイトで文献を閲覧するには、ログインパスワードが必要になります。利用方法は、①検索画面で文献を検索、②検索結果から閲覧したい文献の項目「※」をクリック。該当 PDF のリストが表示されます。③「●●.pdf」リンクをクリック。ログイン画面が表示されます。④ユーザー名とパスワードを入力すると、PDFが閲覧できます。ユーザー名、パスワードは各ガバナー事務所を通じてクラブに送付いたしております。

敬弔

謹んでご冥福をお祈り申し上げます

山下和彦 会員 (大阪北RC) 2020年7月28日 ご逝去 満89歳

会長、理事、地区広報雑誌委員長
米山功労者(マルチプル)、マルチプル・ポール・ハリス・フェロー

段為梁 会員 (大阪難波RC) 2020年7月28日 ご逝去 満85歳

SAA、国際奉仕委員長
米山功労者(マルチプル)、マルチプル・ポール・ハリス・フェロー

角谷秀明 会員 (吹田西RC) 2020年8月20日 ご逝去 満57歳

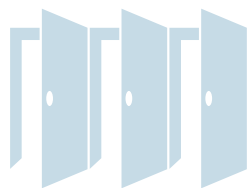

お知らせ

例会場変更 大阪平野RC

ホテルモントレグラスミア大阪

期間 9月3日(木)～10月29日(木)

(ビジター受付は予約制といたします)

月信編集委員会からのおねがい

- ガバナー事務所への月信に関するご連絡は、FAX または E-mail にてお願い致します。
折り返し、できるだけ早くご連絡いたします。
- 投稿は原稿（写真付きの場合は一緒に添えて）を掲載月の前々月20日までに、事務所必着でお送りください。
原稿はなるべくパソコンで作成をお願いします。掲載の採否、字数の整理、並びに止むをない掲載月の変更等につきましては、月信編集委員会にご一任ください。
- 物故会員のご連絡は、専用の用紙にて FAX をお願いいたします。

2020-21 年度 国際ロータリー 第2660地区 ガバナー事務所のご案内

事務所スタッフ

ガバナー 簡 仁一
地区代表幹事 吉田政雄
地区副代表幹事 土方慶之
事務所長 五味千秋
事務職員 栗正久美 井上望美
船橋美紗子 杉本亜鶴巳
加茂春日

所在地

〒541-0052 大阪市中央区安土町 1-5-11 トヤマビル東館 6階
TEL 06-6264-2660 FAX 06-6264-2661
Email gov@ri2660.gr.jp

ホームページ

<https://www.ri2660.gr.jp/>

勤務時間

9:30 ~ 18:00

休日

土曜・日曜・祝日
冬季休暇 12/29 ~ 1/4

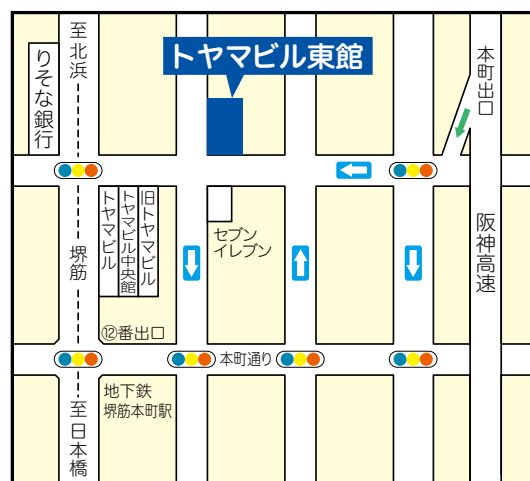

※地下鉄堺筋線 堺筋本町 ⑫番出口直ぐ

ガバナー事務所に会議室を併設しております（最多36名）。詳細はガバナー事務所までお問い合わせください

月信編集委員会

ガバナー 簡 仁一（茨木 RC） 地区副代表幹事 土方慶之（茨木 RC）
地区代表幹事 吉田政雄（茨木 RC） 担当地区幹事 鈴木一正（茨木 RC）



Rotary International District 2660

Toyama Bldg. East 6F, 1-5-11 Azuchi-machi, Chuo-ku, Osaka 541-0052 Japan

TEL: +81-6-6264-2660 FAX: +81-6-6264-2661 E-mail: gov@ri2660.gr.jp



GOVERNOR'S MONTHLY LETTER
ROTARY INTERNATIONAL DISTRICT 2660

GOVERNOR'S MONTHLY LETTER Vol.4

ROTARY INTERNATIONAL DISTRICT 2660

BACK, To the FUTURE

～ 基本に戻って、未来へ～



Rotary Opens Opportunities

国際ロータリー第2660地区

ガバナー 簡 仁一

2020-2021 年度

ガバナー月信 10月号



CONTENTS

ガバナーメッセージ (地域社会の経済発展月間／米山月間に寄せて)	1
米山月間によせて	2
クラブ青少年奉仕合同委員長会議 報告	3
クラブ職業奉仕委員長会議 報告	5
地区ロータリー財団セミナー 報告	7
大阪中之島RCにおける職業奉仕と公共イメージ向上活動	9
地区ローターアクト活動報告	10
MY ROTARY 登録状況	11
コーディネーターニュース	12
ハイライトよねやま	15
5年間の年度初めの会員推移と現状会員数	16
敬弔・お知らせ	18

甘党四季こよみ ～神無月<ロールケーキの巻>～

スポンジをくるりと巻いた形が愛らしいロールケーキが、恋しい季節になりました。その歴史は、スイスでつくられていた「ルーラード」に由来するそうです。

日本には16世紀半ば、ポルトガル人によって、カステラなどの南蛮菓子とともに伝えられたとか。これをもとに、長崎では、しっぽく料理などに使われる「カステラかまぼこ」が作られるようになり、江戸に伝わった際、「だて巻き」と名づけられたと言われています。

ロールケーキがだて巻きのルーツだった、というわけですが、どちらも好物。ロールケーキといえば、2003年に大阪・堂島で誕生した「堂島ロール」です。

この時期限定の「堂島バニラ&マロンロール」は、栗の実とナッツ、マロンクリームでデコレーションで、秋ならではの味わいを楽しむことができます。

虫の音が響く夜、あたたかい紅茶といただいた後は、読書の秋のひとときを過ごすことにしましょう。



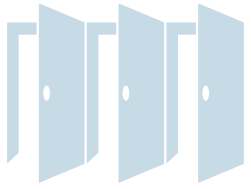

ガバナーメッセージ 地域社会の経済発展月間／ 米山月間に寄せて



国際ロータリー第2660地区 ガバナー 簡 仁一
(英木RC)

ロータリーにおける「地域社会の経済発展」とは、貧困の根絶を目指すためのものです。

7月に国連が公表した報告書によると、1日に90セント（約220円）未満で暮らす貧困層の割合は、2015年の10%から昨年は8.2%まで減少したものの、感染拡大の影響で、今年は8.4%から8.8%まで上昇するだろうと予測しています。このため、4,000万人から6,000万人が極度の貧困層となる見通しです。

着目したいのは、貧困率の上昇が過去20年間で初めて、という現実です。新型コロナウイルス感染症が景気後退をまねき、世界中で貧困問題が深刻化する今こそ、「地域社会の経済発展」に目を向けるべき時なのです。

こうした状況下で、私たちロータリアンには、何ができるのでしょうか。

「地域社会の経済発展」はロータリーの6重点分野の一つであり、ロータリー財団の補助金等を利用して、世界各地で様々な活動が展開されています。

まず、貧困地域社会の現状を知り、そのニーズを調べます。そのうえで、例えば、露天商、三輪タクシー、織物職人、仕立人など、小さな商売の立ち上げを目指す人々のために、小口融資のプロジェクトを実施するなど、ロータリーは、地域社会とそこに住む人々が経済的、社会的に自立できる道を開こうと、行動しています。

支援のあり方は多様です。ともに行動していきましょう。

今月は、米山月間でもあります。

将来、日本と世界を結ぶ架け橋となり、国際社会で活躍する人材の育成を目指す米山奨学金制度の意義を改めて見つめ直しましょう。

米山奨学生は、ロータリーの理念を十分に理解し、生涯にわたって、親日家として我が国の民間外交の一翼を担って、ロータリーとのかかわりを持ち続けてゆくことでしょう。

そうして育まれたロータリー精神が発展し続けることを心から願っています。

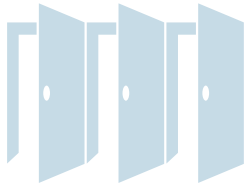

米山月間によせて

米山奨学委員会 委員長 清水久博
(大阪南RC)

平素は、米山奨学事業に多大なるご支援ご協力を賜りありがとうございます。

米山奨学事業は、日本最初のロータリークラブの創立に貢献した実業家「米山梅吉」氏の功績を記念して発足しました。1952年に東京ロータリークラブで始められたこの事業は、やがて日本の全クラブの共同事業に発展し、1967年、文部省（現在の文部科学省）の許可を得て、財団法人ロータリー米山記念奨学会となりました。

事業創設当時、「今後、日本の生きる道は平和しかない。それをアジアに、そして世界に理解してもらうためには、一人でも多くの留学生を迎え入れ、平和を求める日本人と出会い、信頼関係を築くこと。それこそが、日本のロータリーに最もふさわしい国際奉仕事業ではないか」。このようなロータリアンの思いがありました。(ロータリー米山記念奨学会HPより)

皆様のご支援のもと、本年度は新規、継続合わせて49名の奨学生を受け入れることができました。当地区において米山奨学生の受け入れを希望されている8割強のクラブにお世話をお願い出来たこととなります。

新型コロナウイルス感染症の脅威の中、私たちはロータリー活動の縮小を余儀なくされています。奨学生たちも、彼たちにとって異国の地「日本」で、コロナ禍の中、活動を制限されながらも、学校での勉学に、奨学生としての活動にと頑張っております。カウンセラーの皆さんを中心に世話クラブの皆様で、米山奨学生に寄り添い、ご支援をいただけますようお願いいたします。また、奨学期間を終えた奨学生は米山学友として、主に地区米山委員会と共にロータリー活動に励んでおります。ロータリーファミリーとして頑張っている米山学友がこの事業最大の成果であります。今年度からはメンターとして従来以上に現役奨学生のサポート役を担っております。

簡ガバナーはガバナー方針で、コロナ禍のため、米山記念奨学会への寄付目標額を設けないとされました。当委員会としましては、受け入れ希望をされているクラブへの米山奨学生の配属を出来る限り実現したいとの思いから、従来通りお一人当たり30,000円(普通寄付5,000円、特別寄付25,000円)のご寄付をお願いしたいと存じます。

10月の米山月間では、今一度この米山奨学事業の意義(平和の理念)と成果(米山学友)に目を向けていただき、ご理解を深める機会としていただくことをお願い申し上げます。

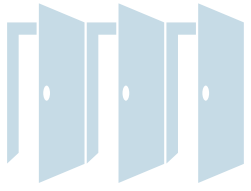

クラブ青少年奉仕合同委員長会議 報告

青少年奉仕統括委員会 委員長
ガバナーエレクト

吉川秀隆
(大阪RC)

日 時：2020年8月22日(土) 13:30～16:30

会 場：大阪YMCA会館

出席者：簡DG、片山PG、山本PG、四宮PG、ガバナー補佐5名、ガバナー補佐エレクト3名+オンライン2名、地区関係者62名+オンライン10名、クラブ青少年奉仕担当者46名+オンライン33名、チームRYLA1名+オンライン2名、RAC4名、学友会1名、青少年交換4名
以上 会場114名、オンライン47名、合計161名

各クラブの青少年奉仕部門担当者に当地区の青少年奉仕プログラムの意義と成果を理解して頂くため、青少年奉関係5委員会 (IAC、RAC、RYLA、ロータリー学友、青少年交換) 合同で、クラブ青少年奉仕合同委員長会議が開催されました。

まず、青少年保護のための危機管理委員会委員長の片山PGから、本年度は特にハラスメントの問題に焦点を絞った青少年への接し方についてお話いただき、各クラブの青少年奉仕活動実施にあたって危機管理が重要であるとの認識を深めることができたものと思います。

各委員会からの報告は、委員長による説明に続いて、ローターアクト地区代表と代表ノミニー、チームRYLAのリーダー、学友会会長らが登壇し、実施してきた活動の映像をまじえながら成果報告や今後の方針を語ってくれました。

特に本年度は、青少年交換の帰国報告会を合同委員長会議に組み込みました。2019-20年度の青少年交換留学生4名が、自ら制作した映像とともに、苦労した話や楽しかったこと、ロータリーが与えてくれたチャンスがもたらした大きな成果、そして感謝の気持ちを語ってくれました。帰国報告を終えた派遣生には四宮PGから修了証の授与が行われ、引き続き、四宮PGから合同委員長会議の講評をいただいてプログラムを終えました。

各クラブの青少年奉仕担当者の方々にとっては馴染みの薄かった青少年プログラムの理解度が一層深まり、今後のクラブ奉仕事業に大いに参考になった事と思います。

なお、オンライン参加者の数は事前の登録者数を元に47名としましたが、Youtube live の当日視聴者数は300を大きく越えていました。Withコロナの時代における初めての試みとして、カメラ3台と資料映像を切替るオンライン併用型の合同委員長会議となりましたが、配信の準備から運営に携わってくださいました地区幹事団の皆さまに、あらためてお礼申し上げます。



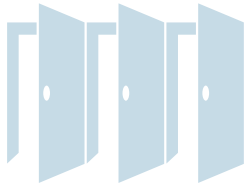

クラブ職業奉仕委員長会議 報告

職業奉仕委員会 委員長 西辻 豪人
(大阪東南RC)

日時：2020年9月5日(土)
会場：大阪YMCA会館 2F 会議場
司会：地区職業奉仕委員会 川上和之

去る9月5日に開催いたしましたクラブ職業奉仕委員長会議には、クラブ職業奉仕委員長77名(内オンライン46名)、地区関係者38名(内オンライン2名)、総勢115名の方にご出席いただきました。

冒頭、簡仁一Gより、コロナ感染の影響でロータリーの活動に支障が出ている中で、今後の委員長会議はライブ配信を兼ねて開催するハイブリット型に成る事、又、地区のビジョンとして親睦と職業奉仕が大事であるとの中で、職業奉仕がロータリーの根幹であるとのご挨拶をいただきました。

委員長の私からは本日の会議の主旨である、職業奉仕活動に当たって「大切なこと」、「ロータリーの職業奉仕と言えるため」には、の基本は「人づくり」であること、その為にも自ら学ぶ、自分づくりを行っていただきたい話しを行いました。

その後、職業奉仕を理解して頂く為に、私からは卓話モデル「職業奉仕実践の手引について」、木下副委員長より「職業奉仕とは何かについて」、又、高橋副委員長から卓話モデルⅠ「ロータリーの職業奉仕 歴史と変遷」、寺田副委員長、上甲副委員長から卓話モデルⅡ「知っておきたい4大用語」、深井委員、小谷委員から自クラブの職業奉仕活動の事例の発表を行っていただきました。

最後に四宮PGより講評があり、本日の講義を聴くだけでなく、実践することが大事であること、又、得た知識を自分のものとして各クラブで実践することがロータリーの職業奉仕であること、実践することが大事であるとのお話をいただきました。

今回のクラブ職業奉仕委員長会議に際しまして、コロナ感染の中、会場、オンラインで多数の方々に出席していただいたことに感謝お礼申し上げます。





地区ロータリー財団セミナー 報告

ロータリー財団委員会 補助金小委員会 委員長 **村橋 義晃**
(大阪中之島RC)

今年度の地区ロータリー財団セミナーが、2020年9月12日(土)に対面式(出席者数:約70名、場所:大阪YMCA国際文化センター)およびLIVE配信(オンライン出席者数:約80名)の併用で、下記要領にて滞りなく終了致しましたことをご報告申し上げます。

当日会場にご参集賜りました各クラブおよび地区関係者の皆様、またLIVEで御視聴頂きましたロータリアンの皆様に感謝申し上げますと同時に、ロータリー財団の資金および補助金モデルと、財団寄付の重要性へのご理解が深まれば幸甚です。

今後とも、「世界でよいことをする」ために、またロータリーが今後も益々発展して参りますよう一層の寄付推進、補助金プログラムへの参加をお願い申し上げます。

2020-21 地区ロータリー財団セミナープログラムと概要

◆挨拶(ガバナー 簡 仁一/茨木RC)

◆ロータリー財団について(補助金小委員会 委員長 村橋 義晃/大阪中之島RC)

- ロータリー財団の歴史
- ロータリー財団の定義と使命
- ロータリー財団年次報告
- ロータリー財団のプログラムと補助金
- ロータリー財団シェアシステム

◆財団寄付と認証(資金推進小委員会 委員長 兼 ポール・ハリス・ソサエティ・コーディネーター 兼 ロータリークラブカードコーディネーター 岩佐 嘉昭/東大阪RC)

- 2020-21地区財団委員会 寄付推進目標
- 財団寄付分類
- 財団寄付の方法
- 財団への寄付者
- 財団寄付の優遇措置
- オンライン寄付
- 会員個人の財団寄付と認証の確認
- 当地区の財団資金配分状況
- 財団寄付の推進
- 財団寄付の認証(個人/クラブ)
- ロータリー・クレジットカード
- 当地区の寄付実績

- ◆ポリオ根絶と新型コロナ感染対策 (ポリオプラス小委員会 委員長 高士 誠司／大阪西北RC)
 - アフリカにおける野生株ポリオウイルス根絶宣言
 - ポリオ野生株常在国
 - ロータリーとポリオ 30年の戦い
 - 人類と感染症の戦い
 - GPEI－感染症に立ち向かう国際ネットワークモデル
 - ロータリーと感染症の戦い－100年前のスペインかぜ
 - ポリオ担当チームが新型コロナウイルス対応を支援
 - 新型コロナウイルスおよびポリオ根絶活動への影響に関するロータリーの声明
 - ポリオの基礎知識
- ◆財団の補助金 (補助金小委員会 委員長 村橋 義晃／大阪中之島RC)
 - ロータリー財団の補助金の種類と概要
 - 補助金申請要件の制約事項…地区補助金
 - 補助金申請要件の変更点…グローバル補助金
 - COVID-19対応グローバル補助金の申請要件
- ◆財団奨学金プログラム (奨学金小委員会 兼 平和フェローシップ 委員長 柳山 稔／東大阪西RC)
 - ロータリー財団奨学金制度の紹介
 - 2020-21年度グローバル補助金奨学生募集中止について
- ◆財団奨学生発表 (2019-21ロータリー平和フェロー ウプサラ大学 平和・紛争解決学科 山口真理子)
 - 自己紹介
 - プログラム紹介
 - スウェーデンにおける生活と現地ロータリーとの関わり
 - キャリア計画
- ◆財団資金管理 (資金管理小委員会 委員長 瀬川 昇／吹田西RC)
 - ロータリー財団の資格認定
 - クラブの覚書
 - 地区補助金の報告書と留意点
 - グローバル補助金の報告書と留意点
- ◆講評・閉会挨拶 (パストガバナー／公益財団法人ロータリー日本財団監事 井上 暎夫／千里RC)
 - 大阪国際大会の剰余金と日本財団設立
 - ロータリー財団の新型コロナ対応



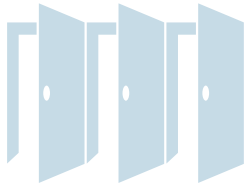

大阪中之島RCにおける 職業奉仕と公共イメージ向上活動

地区職業奉仕委員会 委員
大阪中之島RC 職業奉仕委員会 委員長

戸田 佳孝

(大阪中之島RC)

本年度の簡ガバナーの方針、地区ビジョンの2番目は「ロータリーの原点である親睦と職業奉仕を根幹とし、世界及び地域社会で良い変化を生み出す」です。このように、職業奉仕はロータリーの根幹に位置づけられているものの社会、国際およびクラブ奉仕と異なり、クラブ単位での活動が困難です。その理由は、職業奉仕は「自分の仕事を相手の望んでいる事をかなえるために使いましょう」という個人個人の理念・行動に基づいているからです。

しかし、ロータリークラブが現在抱えている大きな問題として会員数の減少と高齢化があります。それを解決するためには新聞などのメディアを通じてロータリークラブの特徴である職業奉仕を世間に知って貰い、ロータリークラブの公共イメージを向上することが大事だと僕は思います。

2016年のRIの定款には「職業奉仕には自己の職業上の手腕を社会の問題やニーズに役立てるためにクラブが開発したプロジェクトに応えること含まれる。」という一文が追加されました。

大阪中之島ロータリークラブには医師と歯科医師が4名所属しています。そこで、地元である中之島朝日カルチャーセンター(フェスティバルタワー18階)と協力してシニア向けに歯と耳と膝の健康についての出前授業を9月24日にクラブのプロジェクトとして行うこととしました。

朝日カルチャーセンターでの講演内容は自動的に朝日新聞紙面で紹介されます。今回の出前事業も8月28日朝日新聞朝刊で紹介され、記事を読んだシニア世代が多数申し込んでくれたので、ロータリークラブの公共イメージ向上に貢献できたと考えています。

一般的な医療講演会では糖尿病なら糖尿病の話だけしか聞けません。また医師会や大学が主催する複数の科目にまたがる医療講演会では医学的に根拠のある話を主に行います。いろいろな分野の講演を一度にリラックスした雰囲気で行うことがロータリークラブの企画する出前授業の長所です。

今回の出前授業では総合討論の冒頭で司会者である高島凱夫パストガバナーから「ロータリークラブとは?」について一般向けの説明を行います。

出前授業は主に学生に対して行われてきましたが、新聞等を利用してロータリークラブの公共イメージを向上させ、ロータリーの活動を知って戴き、強いては会員数増加につながるような出前授業も有効であるとわれわれは考えています。

中之島

大切な3器官に焦点



大阪中之島ロータリークラブ所属の医師・歯科医師らから、地元でシニア層に向けリラックスしたお話の場を、との提案があり実現した連携シンポジウム。

人間を含む動物にとって摂食行動に直結する大切な器官であるにもかかわらず、加齢とともに健康維持が難しくなる関節と歯。これに耳を加えた、多くの高齢者が問題を抱える三つの器官について、老化による

■変形性ひざ関節症・老人性難聴
・口腔ケアとの付き合い方

不調のメカニズムと上手な付き合い方を解説する。「1日半分のアポカドと筋トシでひざの痛みはラクになる」(戸田佳孝・戸田整形リウマチ科クリニック院長)、「耳の構造と難聴」(栗山博道・栗山診療所理事長)、「高齢者の歯の取り扱い説明」(金森市造・金森歯科医院院長)の3講演の後、ロータリーでリーダーをつとめた高島凱夫・京橋耳鼻咽喉科院長の写真をⅡの司会で総合討論を行う。質疑応答もあり(すべての質問にはお答えできませんのでご了承ください)。

9月24日(金)16時、3410円(会員3080円)。



地区ローターアクト 活動報告

ローターアクト代表 **北山 慎基**
(大阪天満橋RAC)

地区広報委員長 **川原 大樹**
(大阪東RAC)

「全国統一アクト」報告

下記の日程で全クラブ合同例会「全国統一アクト」を開催致しました。

開催日時：2020年9月13日(日) 14:00 開会点鐘 15:00 閉会点鐘

開催場所：各ローターアクトクラブ例会会場周辺

ホストクラブ：大阪北ローターアクトクラブ・大阪梅田ローターアクトクラブ

登録料：無料

出席人数：約160名

「全国統一アクトの日」とは、9月10日【=アク(9)ト(10)】に最も近い日曜日に、全国のローターアクトクラブ(以下、RAC)が奉仕活動を行い、市民へのアピール及びRACの意識向上を図るという趣旨のもと開催されます。

今年度は全クラブ合同例会として、GPSアプリの軌跡を利用してマップ上に顔を描く「顔マラソン」という事業からヒントを得て、「ROTARACT 2660 BREAKTHROUGH」の文字を各RACが一文字ずつ、歩いて作成するという事業を行いました。

例年の全国統一アクトの日は各RACが一堂に会して活動を行いますが、今年度は新型コロナウイルスの影響により叶いませんでした。そのため、各RACがそれぞれの例会場付近で集合した後、GPSアプリを使用して担当文字を描いていただきました。屋外でかつ、マスク着用した状態と、感染症対策も行った上で開催致しました。また、現地参加できないRACメンバーに対してはZoomを利用して参加していただきました。

また例会中は、ミッション要素も取り入れました。ミッションは「各クラブのベストフォト賞」の写真撮影、「自販機・コンビニ・もずやんステッカー(感染症対策を実施しているお店)・Uber Eats等のデリバリーステッカーの数」が歩いている最中にどれぐらい有るのか数えてもらい、各クラブで順位を競いました。

例年とは異なる形での開催となりましたが、無事全ての文字を描くことができました。

各クラブの意識向上や親睦を図ることができ、非常に有意義な例会となりました。



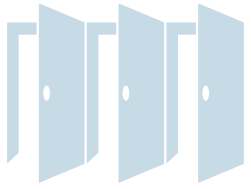

2020-21年度 国際ロータリー 第2660地区 MY ROTARY 登録状況 [2020年9月度]

	クラブ名	会員数	登録人数	%
I M 第1組	池田	30	25	83.3%
	池田くれは	32	32	100.0%
	箕面	27	17	63.0%
	箕面千里中央	17	8	47.1%
	大阪水都	41	25	61.0%
	大阪中央	65	59	90.8%
	大阪北梅田	58	33	56.9%
	大阪北	195	159	81.5%
	大阪大淀	33	20	60.6%
	大阪そねざき	33	17	51.5%
	大阪梅田	35	24	68.6%
	大阪梅田東	29	26	89.7%
	豊中	38	25	65.8%
	豊中千里	36	23	63.9%
	豊中南	22	13	59.1%
	合計	691	506	73.2%

	クラブ名	会員数	登録人数	%
I M 第4組	東大阪	71	57	80.3%
	東大阪東	70	40	57.1%
	東大阪西	25	9	36.0%
	東大阪中央	21	14	66.7%
	東大阪みどり	19	6	31.6%
	大阪柏原	28	12	42.9%
	大阪御堂筋本町	48	25	52.1%
	大阪難波	57	27	47.4%
	大阪ネクスト	23	14	60.9%
	大阪南	186	153	82.3%
	八尾	69	46	66.7%
	八尾中央	12	9	75.0%
	八尾東	27	7	25.9%
合計	656	419	63.9%	

	クラブ名	会員数	登録人数	%
I M 第2組	茨木	28	22	78.6%
	茨木東	36	16	44.4%
	茨木西	30	27	90.0%
	大阪東淀ちゃやまち	20	6	30.0%
	大阪淀川	18	9	50.0%
	千里	28	18	64.3%
	千里メイプル	17	11	64.7%
	摂津	30	9	30.0%
	新大阪	31	25	80.6%
	吹田	57	53	93.0%
	吹田江坂	26	22	84.6%
	吹田西	46	46	100.0%
	高槻	50	37	74.0%
	高槻東	29	29	100.0%
高槻西	18	14	77.8%	
合計	464	344	74.1%	

	クラブ名	会員数	登録人数	%
I M 第5組	大阪堂島	46	31	67.4%
	大阪フレンド	26	15	57.7%
	大阪みおつくし	12	7	58.3%
	大阪西北	34	20	58.8%
	大阪リバーサイド	33	32	97.0%
	大阪船場	35	25	71.4%
	大阪心斎橋	39	28	71.8%
	大阪西南	101	72	71.3%
	大阪ユニバーサルシティ	38	31	81.6%
	大阪アーバン	26	23	88.5%
	大阪うつぼ	39	31	79.5%
	大阪西	104	60	57.7%
合計	533	375	70.4%	

	クラブ名	会員数	登録人数	%
I M 第3組	大東	38	26	68.4%
	大東中央	27	8	29.6%
	枚方	45	21	46.7%
	門真	29	11	37.9%
	交野	41	20	48.8%
	香里園	16	12	75.0%
	くずは	84	83	98.8%
	守口	40	14	35.0%
	守口イブニング	24	6	25.0%
	寝屋川	36	9	25.0%
	大阪東	128	97	75.8%
	大阪城東	34	18	52.9%
	大阪城北	59	43	72.9%
大阪鶴見	31	20	64.5%	
合計	632	388	61.4%	

	クラブ名	会員数	登録人数	%
I M 第6組	大阪	259	90	34.7%
	大阪イブニング	13	9	69.2%
	大阪平野	50	44	88.0%
	大阪城南	47	44	93.6%
	大阪中之島	36	33	91.7%
	大阪大手前	23	22	95.7%
	大阪咲洲	20	16	80.0%
	大阪東南	33	33	100.0%
	大阪天満橋	44	26	59.1%
	大阪天王寺	50	34	68.0%
	大阪帝塚山	48	28	65.3%
合計	623	379	60.8%	

	会員数	登録人数	%
2020年9月3日	3599	2411	67.0%



三地域合同オンラインセミナー報告

本年度から第一地域ARPICを仰せ付かりました、2790地区・柏RCの寺嶋と申します。皆様には宜しくご指導の程、お願い申し上げます。

過る8月29日、三地域合同の2020-21年度「公共イメージ向上オンラインセミナー」が開催されました。Zoomを利用した合同セミナーは、初の試みとの事でございます。

当日は辰野克彦RI理事を始めとし、三地域のRPIC・ARPIC・ARC、及び、国内各地域のDG・GE・GN・公共イメージ向上を担当する各地区委員長など、総勢86名の参加を頂きました。

冒頭の辰野RI理事のご挨拶では、アフリカにおいてポリオが根絶された慶事が報告された一方で、そのマスコミ報道においてロータリーの果たした功績が触れられなかった事を指摘され、未だロータリーの公共イメージの向上が手法として不完全である事に対する反省の弁を述べられました。

次いでセッション1では、R3山下皓三RPICが「公共イメージの推進」と題し、公共イメージキャンペーンの実施・クラブの広報戦略・地域社会でのクラブのイメージの向上について問題提起をされました。

続くセッション2では、R1井原實RPICが「ロータリーのブランド」と題し、ロータリーブランドの認知と一貫性の重要性、および、ロータリーブランドとクラブ活性化の相関について解説されました。

更にセッション3では、R2服部陽子RPICが「ロータリーの公共イメージを築く」と題し、公共のロータリーへの理解を深める方法や、好ましいイメージを築く為の心得などについてレクチャーされました。

これらを受けた質疑と事例発表においては、2720地区・早水琢也会員から災害時に出動するキッチンカーと支援物資の備蓄状況についてや、2530地区・相良元章会員から広く購読されるメディアにロータリー情報を提供するQRコードを掲載する事業の実施状況など、各地区やクラブにおいても大いに参考となる具体的な事例が報告され、参加者には極めて有益なセミナーとなったものと思われま

第1地域ロータリー公共イメージコーディネーター補佐 寺嶋 哲生(柏RC)



緊急事態発生！ このままではロータリーがなくなっちゃう！！

ここ何年かに亘り、日本の34地区の会員数の増減を見てきました。その最たる特徴は、この2年間の退潮ぶりが極めて顕著になってきたことです。

I まず、直近3年前(2017-2018)の状況を見てみましょう。

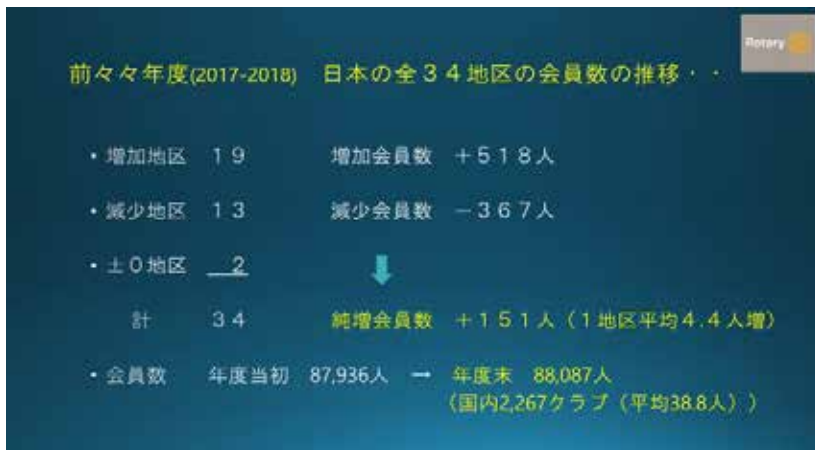

2017-2018の状況は、34地区のうち会員数が増加した地区が19地区で+518人、減少した地区が13地区で-367人、増減0であった地区が2地区でした。合計で1年間で僅かに151人(1地区平均4.4人)しか増加しませんでした。ご承知の通り、日本が目指している会員数はとりあえず105,000人(1ゾーンに必要な会員数は35,000人ですので、これまでの3ゾーンを維持するとすれば、その3倍が必要とされています。)ですが、この年度末の会員数は88,087人、あと16,913人足りませんでした。このような中、毎年度僅かに150人程度の増加で満足しているとするならば、不足分の17,000人を達成するには100年以上掛かってしまう計算になります。100年は待てません。

II さて、「それでもこの年度は微かながらでも増えたんだからよしとしよう」というポジティブな気持ちを持って次年度に期待していたのですが、次年度(2018-2019)の結果は、以下の通りとなってしまいました。

表からは、2018-2019年度はトータルで257人の減少を示しています。1地区あたり平均で7.5人の減少です。一方でクラブ数も減りましたので、1クラブあたりの会員数は38.9人と前年並みを維持しましたが、「これは大変なことになった」と感じたロータリアンも多かったことと思います。何が原因なのか？当時、日本の景気はそれなりに良かったはず。来年には東京オリンピック開催も控えていたし、インバウンド数も過去最高であったはずでした。でも、ロータリーは退潮してきている・・・改めて大いなる不安を感じたのでした。



Ⅲ そして、直近年度(2019-2020)の結果です。これを地区別に表した資料は、『ロータリーの友』9月号に載っています。それを分析しますと、とんでもない結果になりました。

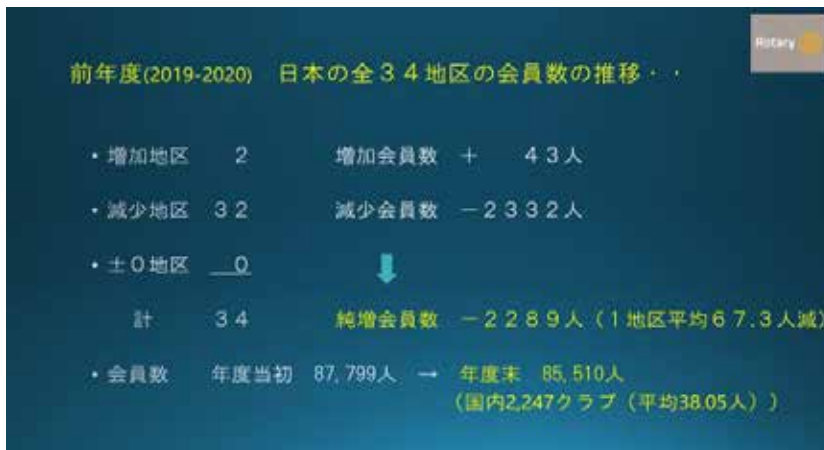

たった1年間で、日本中からロータリアンが2,289人も消えてしまいました。1地区平均では67.3人が喪失してしまったのです。増加した地区は僅かに2つだけ…。それも合わせて43人にすぎません。原因は新型コロナ禍でしょうか？きっとそうですよね。でも、ロータリーのスピリッツが各自に確立していれば、こんな結果にはならなかったかも知れません。改めて、会員増強のあとの新会員向けの啓蒙・啓発が必要であることを悟りました。各クラブは、年に数回、新会員向けの勉強会を開いてください。そこで先輩達は、ロータリーとは何なのか、自分の人生にどれだけ有益なものなのか、クラブに所属しているということにどのような意義があるのかなど、いろいろと基本的なことを説諭してください。

私達はもう一度、ロータリーの素晴らしさを再認識しましょう。静かに落ち着いて考えてみてください。ロータリーの存在は、私達にどれほど大切な時間や思い出や仲間を与えてくれたのかを…。

最後に、新会員に対しある格言から作文しての一言を贈ります…。

ロータリアンには2種類がある。

すなわち、「すでにロータリーが好きになってしまった人」と「これから好きになる人」だ。

第1地域 ロータリーコーディネーター補佐 田中 久夫(高崎RC)



1. 寄付金速報 —2020-21年度のスタートは？—

2020-21年度の寄付金は2億2,600万円、前年度と比べ約460万円の減少（普通寄付金:4.1%減、特別寄付金:3.5%増）となりました。前年との比較では減少となったものの、7月単月の寄付額を直近10年間の平均と比較すると、特別寄付金は最高額、普通寄付金でも550万

円ほど多い結果となっています。新型コロナウイルス感染症が再拡大する中であるにもかかわらず、皆様の今までと変わらぬご支援に心より厚く御礼申し上げます。

今年度も引き続きご支援賜りますよう宜しくお願いいたします。

2. カンボジアの子どもたちに読書習慣を

第2750地区（東京都）米山学友会では今年2月、カンボジアの子どもたちに本を読む習慣を身に付けてほしいと、ミニ図書館や文房具、また、サッカーボールなどスポーツ用品を小学校へ寄贈する奉仕活動を行いました。



寄贈された本を夢中になって読む子どもたち

首都プノンペンから車で1時間ほど離れた村にあるSdau Kanlaeng小学校。70年以上の歴史があり、幼稚園生から小学校6年生までの約900人が通っています。校舎が老朽化し、子どもたちは午前と午後の二部交替制で学ぶことを余儀なくされています。

2月14日、学友会を代表してカンボジアに向かった陳 瑤直前会長

（2012-14/四日市東RC）は、「コロナのため寄贈式の延期も考えたが、子どもたちの期待にどうしても応えなかった。暗いニュースが多いなか、少しでも心が温まる報告ができて嬉しい。

ロータリアンや学友会の皆さんへ子どもたちの笑顔を届けたい」と、語ってくださいました。

なお、同学友会では同月、中国湖北省の総合病院へ防護服100着と医療用マスク1,000枚のほか、義援金を届ける活動もしています。

3. 2021学年度奨学生の募集開始

来年4月採用の新規奨学生募集が始まりました。各地区の米山記念奨学委員会が選定し、当会選考・学務委員会と常務理事会の承認を経た指定校は、全国で576校（前年度558校）。指定校からの被推薦者数は1,894人（同1,821人）で、この中から新規奨学生約630人が選ばれます。今回、初指校は10校。また、5地区が例会に通える範囲の地区外の大学を指定。大学・大学院以外を対象とする地区奨励奨学金は、13地

区（同15地区）32校（同33校）となりました。各地区委員会では毎年、大学説明会や担当者との懇談を行い、事業の目的に合う多様な人材を採用しようと努力しています。当会からは8月7日に、全指定校に宛ててメールで通知しました。指定校からの応募締切は例年通り、10月15日となります。

※指定校一覧、募集要項・申込書式は、当会ホームページにて公開しています。

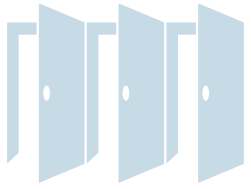

5年間の年度初めの会員推移と現状会員数

	クラブ名	2016 7/1	2017 7/1	2018 7/1	2019-20					2020-21				
					7/1	6/30	入会	退会	増減	7/1	8/31	入会	退会	増減
I M 第 1 組	池田	35	32	31	30	30	3	3	0	30	30	0	0	0
	池田くれは	32	30	31	34	33	3	4	-1	33	32	0	1	-1
	箕面	27	28	29	29	27	1	3	-2	27	27	0	0	0
	箕面千里中央	24	21	21	20	17	0	3	-3	17	19	2	0	2
	大阪水都	—	34	45	40	36	6	10	-4	36	41	6	1	5
	大阪中央(※)	41	40	46	55	58	11	8	3	58	66	8	0	8
	大阪北梅田	65	64	63	60	58	1	3	-2	58	58	0	0	0
	大阪北	183	181	188	189	196	19	12	7	196	195	1	2	-1
	大阪大淀	40	42	40	36	33	0	3	-3	33	33	0	0	0
	大阪そねぎき	35	31	29	30	33	6	3	3	33	34	1	0	1
	大阪梅田	26	36	33	36	35	4	5	-1	35	35	0	0	0
	大阪梅田東	37	39	37	32	29	0	3	-3	29	29	0	0	0
	豊中	42	34	36	36	38	6	4	2	38	38	0	0	0
	豊中千里	37	37	37	36	35	2	3	-1	35	36	1	0	1
豊中南	22	21	21	22	22	2	2	0	22	23	1	0	1	
I M 第 2 組	茨木	28	30	28	29	28	1	2	-1	28	29	1	0	1
	茨木東	41	38	37	37	36	2	3	-1	36	36	0	0	0
	茨木西	25	23	27	29	30	1	0	1	30	30	0	0	0
	大阪東淀ちゃやまち	29	27	25	22	20	1	3	-2	20	20	0	0	0
	大阪淀川	32	32	28	25	19	0	6	-6	19	18	0	1	-1
	千里	31	32	29	29	28	1	2	-1	28	28	0	0	0
	千里メイプル	23	21	20	20	16	0	4	-4	16	17	1	0	1
	摂津	31	32	33	32	30	0	2	-2	30	30	0	0	0
	新大阪	33	34	34	33	31	3	5	-2	31	31	0	0	0
	吹田	62	59	61	60	57	1	4	-3	57	57	0	0	0
	吹田江坂	32	28	27	30	26	1	5	-4	26	26	0	0	0
	吹田西	49	50	48	49	47	2	4	-2	47	46	0	1	-1
	高槻	49	51	51	48	49	8	7	1	49	50	1	0	1
	高槻東	36	37	38	36	29	1	8	-7	29	29	0	0	0
高槻西	21	21	19	17	18	2	1	1	18	18	0	0	0	
I M 第 3 組	大東	39	40	38	38	38	1	1	0	38	38	0	0	0
	大東中央	28	27	20	25	27	4	2	2	27	27	0	0	0
	枚方	50	51	49	46	45	3	4	-1	45	45	0	0	0
	門真	28	28	30	27	26	3	4	-1	26	29	3	0	3
	交野	38	35	34	34	40	6	0	6	40	41	1	0	1
	香里園	13	14	15	16	16	0	0	0	16	16	0	0	0
	くずは	62	60	74	83	84	4	3	1	84	84	0	0	0
	守口	41	41	43	42	40	3	5	-2	40	40	0	0	0
	守口イブニング	23	24	23	24	24	1	1	0	24	24	0	0	0
	寝屋川	40	38	39	37	37	2	2	0	37	36	0	1	-1
	大阪東	122	124	117	125	124	7	8	-1	124	128	4	0	4
	大阪城東	36	34	37	34	34	2	2	0	34	34	0	0	0
	大阪城北	58	57	54	58	59	7	6	1	59	59	0	0	0
大阪鶴見	31	32	34	30	28	1	3	-2	28	31	3	0	3	

	クラブ名	2016 7/1	2017 7/1	2018 7/1	2019-20					2020-21				
					7/1	6/30	入会	退会	増減	7/1	8/31	入会	退会	増減
I M 第 4 組	東大阪	78	75	73	74	70	4	8	-4	70	71	1	0	1
	東大阪東(※)	60	61	62	58	67	11	2	9	67	69	2	0	2
	東大阪西	29	28	31	29	25	1	5	-4	25	25	0	0	0
	東大阪中央	23	22	18	19	21	3	1	2	21	21	0	0	0
	東大阪みどり	22	23	21	22	18	0	4	-4	18	19	1	0	1
	大阪柏原	27	26	27	27	28	2	1	1	28	28	0	0	0
	大阪御堂筋本町	52	47	44	47	47	2	2	0	47	48	1	0	1
	大阪難波	58	56	58	56	58	4	2	2	58	57	0	1	-1
	大阪ネクスト	21	24	27	23	22	2	3	-1	22	23	1	0	1
	大阪南(※)	157	160	170	178	184	20	14	6	184	186	2	0	2
	八尾	56	54	58	60	68	8	0	8	68	69	1	0	1
	八尾中央	16	14	12	11	12	2	1	1	12	12	0	0	0
八尾東	28	26	27	27	27	2	2	0	27	27	0	0	0	
I M 第 5 組	大阪堂島	28	24	39	41	46	11	6	5	46	45	0	1	-1
	大阪フレンド	26	26	21	21	26	5	0	5	26	26	0	0	0
	大阪みおつくし	17	11	8	14	12	0	2	-2	12	12	0	0	0
	大阪西北	46	43	42	33	34	3	2	1	34	34	0	0	0
	大阪リバーサイド	31	32	31	32	33	3	2	1	33	33	0	0	0
	大阪船場	38	40	36	33	35	4	2	2	35	35	0	0	0
	大阪心斎橋	36	38	38	38	38	4	4	0	38	39	1	0	1
	大阪西南	92	94	109	104	99	3	8	-5	99	101	2	0	2
	大阪ユニバーサルシティ	34	35	34	38	39	3	2	1	39	38	1	2	-1
	大阪アーバン	29	30	29	27	24	2	5	-3	24	26	2	0	2
	大阪うつぼ	34	33	36	38	39	2	1	1	39	39	0	0	0
	大阪西	88	99	100	103	103	9	9	0	103	104	2	1	1
I M 第 6 組	大阪	266	266	258	257	252	20	25	-5	252	259	10	3	7
	大阪イブニング	13	13	15	15	14	0	1	-1	14	13	0	1	-1
	大阪平野	37	42	44	47	50	5	2	3	50	50	0	0	0
	大阪城南	50	46	46	44	43	2	3	-1	43	47	4	0	4
	大阪中之島	33	30	29	35	36	2	1	1	36	36	0	0	0
	大阪大手前	36	33	27	25	23	3	5	-2	23	23	0	0	0
	大阪咲洲	18	17	18	18	20	3	1	2	20	20	0	0	0
	大阪東南	35	35	34	35	32	1	4	-3	32	33	1	0	1
	大阪天満橋	56	57	50	48	44	3	7	-4	44	44	0	0	0
	大阪天王寺	51	49	46	52	51	8	9	-1	51	50	1	2	-1
	大阪帝塚山	46	47	43	44	47	5	2	3	47	48	2	1	1
合計	3544	3546	3560	3573	3553	294	314	-20	3553	3603	69	19	50	

(2020年9月25日 ガバナー事務所集計)

※ 衛星クラブ含む 大阪中央 13人
東大阪東 10人
大阪南 10人

敬 弔

謹んでご冥福をお祈り申し上げます

近 藤 勲 会員 (大阪天王寺RC) 2020年8月9日 ご逝去 満82歳

副会長、理事

米山功労者(マルチプル)、マルチプル・ポール・ハリス・フェロー

杉 浦 勝 昭 会員 (大阪東南RC) 2020年9月20日 ご逝去 満76歳

会長、副会長、幹事、社会奉仕委員長、クラブ奉仕委員長、国際奉仕委員長

米山功労者(マルチプル)、マルチプル・ポール・ハリス・フェロー、ベネファクター



お知らせ

八尾東RC 例会場変更 (2020年9月1日～)

大黒殿 2階 福の間

〒581-0003 八尾市本町6-10-1 TEL 072-991-1834

月信編集委員会からのおねがい

- ガバナー事務所への月信に関するご連絡は、FAX または E-mail にてお願い致します。
折り返し、できるだけ早くご連絡いたします。
- 投稿は原稿（写真付きの場合は一緒に添えて）を掲載月の前々月20日までに、事務所必着でお送りください。
原稿はなるべくパソコンで作成をお願いします。掲載の採否、字数の整理、並びに止むをない掲載月の変更等につきましては、月信編集委員会にご一任ください。
- 物故会員のご連絡は、専用の用紙にて FAX をお願いいたします。

2020-21 年度 国際ロータリー 第2660地区 ガバナー事務所のご案内

事務所スタッフ

ガバナー 簡 仁一
地区代表幹事 吉田政雄
地区副代表幹事 土方慶之
事務所長 五味千秋
事務職員 栗正久美 井上望美
船橋美紗子 杉本亜鶴巳
加茂春日

所在地

〒541-0052 大阪市中央区安土町 1-5-11 トヤマビル東館 6階
TEL 06-6264-2660 FAX 06-6264-2661
Email gov@ri2660.gr.jp

ホームページ

<https://www.ri2660.gr.jp/>

勤務時間

9:30 ~ 18:00

休日

土曜・日曜・祝日
冬季休暇 12/29 ~ 1/4

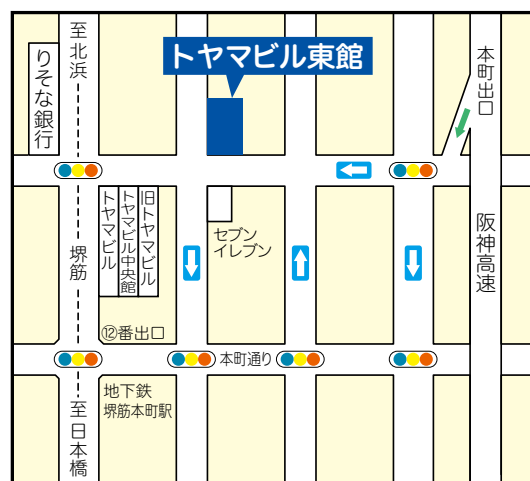

※地下鉄堺筋線 堺筋本町 ⑫番出口直ぐ

ガバナー事務所に会議室を併設しております（最多36名）。詳細はガバナー事務所までお問い合わせください

月信編集委員会

ガバナー 簡 仁一（茨木 RC） 地区副代表幹事 土方慶之（茨木 RC）
地区代表幹事 吉田政雄（茨木 RC） 担当地区幹事 鈴木一正（茨木 RC）



Rotary International District 2660

Toyama Bldg. East 6F, 1-5-11 Azuchi-machi, Chuo-ku, Osaka 541-0052 Japan

TEL: +81-6-6264-2660 FAX: +81-6-6264-2661 E-mail: gov@ri2660.gr.jp



GOVERNOR'S MONTHLY LETTER
ROTARY INTERNATIONAL DISTRICT 2660

GOVERNOR'S MONTHLY LETTER Vol.5

ROTARY INTERNATIONAL DISTRICT 2660

BACK, To the FUTURE

～ 基本に戻って、未来へ～



Rotary Opens Opportunities

国際ロータリー第2660地区

ガバナー 簡 仁一

2020-2021 年度

ガバナー月信 11月号



CONTENTS

ガバナーメッセージ(ロータリー財団月間に寄せて)	1
ロータリー財団月間に因んで	2
世界インターアクト週間にあたり	3
大阪のロータリー100周年準備に向けた地区組織の変更	4
地区大会のご案内	5
米山奨学生クラブ委員長・カウンセラー研修会 報告	6
公共イメージ向上並びにクラブビジョン策定セミナー 報告	8
クラブ国際奉仕委員長会議 報告	10
クラブ社会奉仕委員長会議 報告	12
地区ローターアクト活動報告	14
MY ROTARY 登録状況	15
5年間の年度初めの会員推移と現状会員数	16
コーディネーターニュース	18
ハイライトよねやま	20
敬弔・お知らせ	22

甘党四季こよみ

～霜月<おひもさんの巻>～

「おかいさん」に「おあげさん」。関西ならではの、このように言葉遣いは、東京生まれの私には、なんともあたたかく響きます。

そんな名を持つ和菓子が、京・祇園の「鍵善良房」で秋から店頭で並ぶ「おひもさん」。蒸したさつまいもをつぶし、白あんと混ぜて焼き上げています。昔の仮名遣いそのままの名前通り、素朴な味わいで、ニッキの香りが郷愁を誘います。

かつて、京の街には、底の浅い鍋に、輪切りにしたサツマイモをのせ、ふたをして蒸し焼きにする焼き芋屋があったそうです。「おひもさん」は、今では見かけなくなった、そんな情景を凝縮した和菓子なのでしょう。

「おひもさん、買っていてか」。こんな言葉を交わす親子が、焼き芋屋の湯気に包まれていたであろう京の街かどを想像しつつ、一口。古都の時の流れに思いをはせたくなるやさしい甘さが、口の中いっぱい広がります。



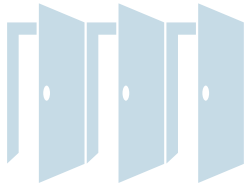

ガバナーメッセージ ロータリー財団月間に寄せて

国際ロータリー第2660地区 ガバナー

簡 仁一
(英木RC)



「世界でよいことをしよう (Doing good in the world)」

ロータリー財団の標語でもある、この精神が始まりでした。1917年、アトランタでのロータリー一年次大会で、アーチ・クランプ会長が、「世界でよいことをする」ための基金設置を提案したのです。最初の寄付は、カンザスシティRCからの26ドル50セント。1928年には「ロータリー財団」と名づけられました。

以後、財団は成長を続け、2018-19年度の寄付総額は4億ドルに迫りました。その90%が各種プログラム補助金と、運営費に使用されています。全国のロータリアンから貴重な浄財が寄せられる財団は、財務管理の健全性と透明性から、米国のチャリティナビゲーター（慈善団体評価機関）で最高評価となる4つ星を獲得しています。

プログラムには、①地区補助金 ②グローバル補助金 ③ポリオプラス ④ロータリー平和センターがあります。2018-19年度は、大別すると、ポリオプラスに約45%、財団補助金（地区補助金とグローバル補助金）に約34%、ロータリー平和センターに約1%支出されました。

着目したいのは、ポリオプラスです。

ロータリーは、1979年のフィリピンでの予防接種をはじめとし、1985年にはポリオプラス・プログラムを開始しました。この成果がきっかけとなり、1988年に世界保健総会が、世界ポリオ撲滅推進活動（GPEI）を創設しました。

こうした活動の成果は大きく、1985年には、125か国で35万人以上の感染が確認されていましたが、今年の8月26日（日本時間）には、WHOがアフリカでポリオが根絶されたと宣言しました。

ポリオの常在国は、アフガニスタンとパキスタンの2か国だけとなったのです。

一步一步、地道に活動を積み重ねることで、こうした成果につながったのでしょう。

今、コロナ禍のなかで、だれもが目に見えない不安と闘っています。ですが、こうした時だからこそ、「世界でよいことをしよう」という、ロータリー財団の始まりである精神を思い起こしましょう。

できることからでいいのです。ほんの少しの積み重ねが、いつか必ず、確かな形となって成果があらわれます。ともに力を合わせて、「世界でよいこと」をしていきましょう。

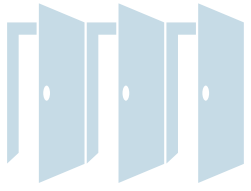

ロータリー財団月間に因んで アフリカ地域におけるポリオ根絶が宣言される ～誇るべき成果とあらたな闘い

ロータリー財団委員会 ポリオプラス小委員会 委員長 高士 誠司
(大阪西北RC)

2020年8月25日、WHOアフリカ地域の全47ヶ国において野生株ポリオウイルスの根絶が正式に認定されました。

この認定は、独立したアフリカ地域認定委員会 (ARCC) が、アフリカ地域で最後の症例が常在国であるナイジェリアで記録されてから4年の間、現地で徹底した検証を行った上で行われました。

アフリカ地域で野生株ポリオウイルスが根絶された今、世界人口の90%以上を占める6地域でポリオが根絶されたこととなります。

この快挙は、体のまひを引き起こす恐ろしい病から世界中の子どもたちを守る闘いにおいて非常に大きな前進です。そして、世界ポリオ根絶活動計画 (GPEI) に携わるすべての人々、とりわけ数百万もの献身的な医療従事者や、その活動の当初から中心になって懸命に役割を果たしてきた私たちロータリーにとって非常に大きな成果です。

特に、私たち第2660地区はこれまで、歴代のガバナーを先頭に諸先輩方の並々ならぬ努力によりその役割を果たしてきました。2019-2020年度の第2660地区のポリオプラス寄付実績は日本の34地区の中で第1位であります。このアフリカ大陸における成果を得たことで私たちはあらためてロータリーの活動に誇りを持つとともに、第2660地区のロータリアンとして大いに誇りを持ちたいと思います。

しかしながら、現在世界は新型コロナウイルス感染症との闘いの真っ只中であり、またポリオ根絶活動においては残された常在国であるパキスタンとアフガニスタンにおいて近年異例のスピードで症例数の増加が報告されています。2018年に年間33件であったものが2019年は176件、2020年は10月7日の段階ですでに125件となっています。また、ポリオが根絶された地域においても「不活化ワクチン」の接種活動は継続してゆかなければなりません。私たちは新型コロナウイルスと、この2ヶ国の常在国の混迷した状況を前にして、諦めて投げ出してしまわなければならないのでしょうか？

そうではありません！当初よりロータリーはポリオ根絶のレガシーを他の未知の感染症との闘いに備えるため、と考え実行してきました。今、特に途上国におけるポリオワクチン予防接種のための医療インフラと人的ネットワークが新型コロナウイルスとの闘いをも担っています。

100年前ロータリー財団は、空前のパンデミックを引き起こした「スペイン風邪」との闘いを原点として、その活動を「世界でよいことをしよう」という呼びかけのもとにスタートさせました。あれから100年がたち、その間にポリオとの死闘を繰り広げ、またスタートに戻って来てしまったのかもしれませんが。だとしても、100年前とは違い、今は世界中に当時とは比べものにならないくらい多くの仲間が存在し奉仕の力を振り絞っています。

ここで諦めるわけにはゆきません！新型コロナに打ち克ち、ポリオ根絶を果たす、という強い想いをロータリー財団月間である今月、皆様のクラブでも新たにしていだきたいと心よりお願い致します。

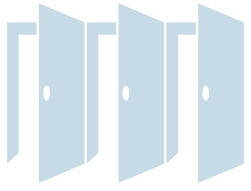

世界インターアクト週間にあたり

インターアクト委員会 委員長 福田 治夫
(守口イブニングRC)

日頃よりインターアクトの活動にご理解、ご支援をいただきありがとうございます。

毎年、11月5日を含む1週間は、世界インターアクト週間 (World Interact Week) に指定されています。インターアクトクラブ (以下I.A.C.という) は、12~18歳の中学・高校生が、地元でのボランティア活動や海外のインターアクト会員 (インターアクター) との交流を通じて視野を広げ、国際感覚を養っています。ロータリークラブの支援を受けて設立されるI.A.C.では、友だちと一緒に楽しみながらロータリーの「超我の奉仕」を学び、行動力を身につけます。

1959-60年度の国際ロータリー (Rotary International:以下RI) 会長ハロルド・トーマスは、世界各地のロータリアンが共通して「青少年の奉仕活動に対してロータリークラブとしての能力が十分に発揮されていない」という気持ちを抱いていることに気づき、世界中の青少年が共に活動できるような組織を作ろうと1960年、5人のロータリアンからなる委員会を発足させました。2年後の1962年、世界最初のI.A.C.はアメリカ・フロリダ州メルボルンRCの提唱によりその年の10月28日に結成23人でスタートしたメルボルン高校I.A.C.です。現在では、24645以上のI.A.C.があります。日本では1963年6月27日に仙台東RC提唱の仙台育英学園高校IACが最初で、現在633のI.A.C.があります。

当2660地区では現在設立順に、清風学園 (大阪南RC)・大阪桐蔭 (大東RC)・浪速 (大阪帝塚山RC)・四天王寺 (大阪天王寺RC)・金光八尾 (八尾RC)・相愛 (大阪RC)・大阪国際大和田 (守口イブニングRC)・高槻 (高槻RC)・開明 (大阪中之島RC・大阪東RC)・アサンプション国際 (池田くればRC) の10校があります。

I.A.C.が合同で行う地区プログラムは海外研修、年次大会、新入生歓迎会と機関紙SCRUMの発行があります。海外研修は、夏休みを利用し概ね三泊四日で渡航先のI.A.C.と交流を深めながら現地で奉仕活動を行うものです。

本年の海外研修は台湾台北市において8月実施で計画し準備を進めてきましたが現下のコロナウイルス感染拡大防止のために残念ながら実施を見送りました。事情が許せば2021年の5~6月頃に台北市のI.A.C.とオンラインによる交流を図りたいと考えています。

インターアクト年次大会は、大阪国際大和田中学校・高等学校が担当し、11月8日 (日) に3密を避けるためにオンラインで開催予定です。

「奉仕の志」を持つ若者をより多く育てるためにも更なるI.A.C.の設立を目指したいと思えます。そのためには未提唱のRCの参加・協力が必要です。今後ともI.A.C.へのご支援をお願いします。



大阪のロータリー100周年準備に向けた 地区組織の変更

地区代表幹事 **吉田政雄**
(茨木RC)

当地区は2年後の2022-23年度に大阪のロータリー創立100周年を迎えます。その準備を加速するため、現在の「大阪のロータリー100周年及び大阪万博に関する企画準備委員会」を「大阪のロータリー100周年準備委員会」と「大阪・関西万博企画準備委員会」に分け、「大阪のロータリー100周年準備委員会」の下に「100周年誌編集グループ」と「100周年記念事業企画グループ」を設けましたのでご報告致します。

【変更前】

大阪のロータリー100周年および大阪万博に関する企画準備委員会

【変更後】

大阪のロータリー100周年準備委員会 委員長 宮里 唯子DGN (茨木西RC) 幹事 下條 泰利 (大阪南RC)		大阪・関西万博企画準備委員会 委員長 山本 博史PDG (大阪南RC) 幹事 宮里 唯子DGN (茨木西RC)	
100周年誌編集グループ		100周年記念事業企画グループ	
リーダー	木村 芳樹 (大阪南RC)	リーダー	新開 隆浩 (大阪南RC)
サブリーダー	矢部 敬一 (大阪RC)	委員	後藤 謙治 (大阪南RC)
委員	五味 千秋 (大阪心斎橋RC)	委員	早嶋 茂 (大阪RC)
委員	磯田 郁子 (大阪東淀ちゃやまちRC)	委員	岩佐 嘉昭 (東大阪RC)
委員	岩津 陽介 (大阪御堂筋本町RC)	委員	松尾 浩 (高槻RC)
委員	岡田 耕治 (東大阪東RC)	委員	松山 大祐 (大阪南RC)
委員	鈴木 洋 (八尾東RC)	委員	岡部 倫正 (大阪城南RC)
委員	吉崎 広江 (東大阪東RC)	委員	津村 昌明 (茨木西RC)
		委員	山本 和良 (大阪南RC)
		アドバイザー	立野 純三PDG (大阪RC)
		委員	簡 仁一DG (茨木RC)
		委員	四宮 孝郎PDG (大阪西南RC)
		委員	吉川 秀隆DGE (大阪RC)
		委員	木村 芳樹 (大阪南RC)
		委員	新倉 雄二 (大阪RC)
		委員	新開 隆浩 (大阪南RC)
		委員	矢部 敬一 (大阪RC)

(順不同敬称略)

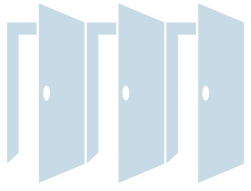

地区大会のご案内



地区大会実行委員会 委員長

三好千代子

(茨木RC)

2020－21年度地区大会の実行委員長を拝命しました茨木RCの三好千代子でございます。

思いっきり楽しい地区大会にしようと、茨木RC、茨木東RC、茨木西RCのメンバーで構成された実行委員一同で企画をたてていたのですが、新型コロナウイルス感染拡大の影響で大幅な縮小を強いられました。戸惑いながらも、今こそ、ロータリアンのあるべき姿が問われているのでは、と考え、改めて企画を練り直すことにしました。

今年度、国際ロータリーのホルガー・クナーク会長のテーマは、「Rotary Opens Opportunities～ロータリーは機会の扉を開く～」です。そして、簡仁一ガバナーは、地区のスローガンを「Back, To the FUTURE～基本に戻って、未来へ～」とされました。

実行委員会で話し合い、基本に立ち返ることにしました。人と人が距離をおかなくてはならないコロナ禍だからこそ、例会の大切さ、仲間と会って話し合うことの大切さも実感しております。

地区大会は、一年に一度、地区内のロータリアンが一同に会し、「機会の扉」を開く会です。今年度の地区大会は、12月12日（土）の一日のみの開催とし、各クラブの活動状況を紹介し、さらなる奉仕への情報発信をさせていただく機会にしようと思います。

また、「ウィズコロナ」の時代ならではの初めての試みと致しまして、地区のホームページからライブ配信をご覧いただけるようにしました。

第2660地区のロータリアン全員にご参加いただき、会場に来られない方は、臨場感のあるライブ配信を是非ご覧いただき、地区の現況を把握し、各クラブ活動の指針としていただきたいと思います。

どうぞよろしくお願い申し上げます。



米山奨学生クラブ委員長・ カウンセラー研修会 報告

米山奨学委員会 委員 **宮本里恵**
(大阪アーバンRC)

日 時：2020年9月26日(土) 14:00~16:00

会 場：大阪YMCA国際文化センター 2階ホール

参加者：簡 仁一G、岡部 泰鑑PG、松本 進也PG、片山勉PG、山本 博史PG、四宮孝郎直前G、
ガバナー補佐、ガバナー補佐エレクト、吉田政雄地区代表幹事、クラブ米山奨学委員長、
カウンセラー、地区米山奨学委員

国際ロータリー第2660地区 2020-2021年度 米山奨学生クラブ委員長・カウンセラー研修会が9月21日(土) 大阪YMCA国際文化センターに於いて開催されました。今年度も昨年度に引き続きカウンセラー向けのスクール形式の研修として開催され、会場の他にライブ配信も行われました。地区関係者と各クラブより米山奨学委員長、カウンセラー計123名が参加しました。

松下和彦副委員長の司会のもと開会し、簡仁一Gの開会挨拶で、新型コロナウイルスの影響を受けている奨学生を含め、クラブでお世話をした奨学生達との旧交をあたためながら、米山奨学事業への更なる理解となお一層の協力への重要性についてお話し頂きました。来年6月に行われる米山学友会の世界大会が台北であることの案内も頂きました。続いて山本博史PGより、学資支援と人材育成の2本柱で成り立っている米山奨学事業の中で、人材育成の観点から見て主役となる委員長とカウンセラーにむけて、更なる気づきを得てほしいことが伝えられました。次に地区米山奨学委員会の清水久博委員長より、米山記念奨学事業の目的、カウンセラーの役割、奨学生への対応、ハラスメントの認識や危機管理、奨学期間終了後の交流の大切さについて研修がありました。

後半には、よねやま親善大使のカレン・ジュリア・ウォータースさんより「学友について」の講演がありました。日本の子供たちに世界を体験して様々な文化に触れる機会を設けていること、感謝とご恩返ししたい気持ちを持っていたところ仕事を通してロータリアンの方々と出会い、米山との交流が再開したこと、ご自身のロータリアンとしての活動が紹介されました。

続いて、清水委員長とカレンさんと関スラさん(米山奨学生学友会(関西)会長)との座談会が行われました。清水委員長が質問をして、お二人が率直な意見を伝え合いました。奨学生になる前となった後でロータリーに対する印象が変わったかという質問に、学友として交流を深めたことにより視野が広がり、奉仕活動に興味があった等の意見がありました。またカウンセラーとして奨学生に対するときの注意点として、心の繋がりを大切にしてほしい、他のロータリアンに紹介してくれたことで疎外感がなくなった等の意見がありました。最後に松本進也PGより講評を頂きました。本年は日本のロータリー100周年の記念となる年であること、日本のロータリー(財団)活動の双璧は、ロータリー財団と米山記念奨学事業であること、その米山奨学事業の大きな特色であるカウンセラー制度が十分に機能し、2本柱である学資支援と人材育成を滞りなく遂行されることの重要性をお話いただき閉会となりました。



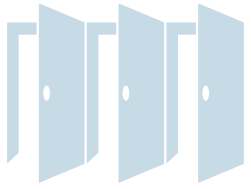

公共イメージ向上並びに クラブビジョン策定セミナー 報告

公共イメージ向上委員会 委員長 樋口 信治
(大阪RC)

今年度の「公共イメージ向上セミナー」は、「2020年決議審議会及び2022年規定審議会報告」「クラブビジョン策定セミナー」と合わせて3部構成で開催されました。コロナ禍のため、会場の大阪YMCAに地区役員・クラブ参加者を合わせて60名余り、オンライン視聴者が110名弱、計170数名の参加を得ました。

●2020年決議審議会及び2022年規定審議会報告

立野規定審議会代表議員から、2020年決議案概要と特色が下記の如く報告されました。

1. 14か国から31件が上程され、日本・フランスが各5件と最多であるが、例年多く上程していたインドからゼロ、米国は1件と低調であること。
2. 2660地区は4件の決議案を提案したが、3件はRIが既に着手している運営にかかわるものであるとの理由で上程棄却され、最終的には1件の上程となったこと。
3. 財団補助金の使途、RI事務局長の任期、コロナに関連する活動、国連におけるロータリーの平和活動に関する決議案が上程されていること。

2022年規定審議会へのクラブ・地区からの制定案提案が今年末締め切りであるため、例会取消の規定を例示として提示し、制定案提案の必要性を説かれました。

●公共イメージ向上セミナーで取り上げた内容

1. 第2530地区(福島)が実施したロータリー認知度アンケート調査
2. ロータリー活動のさらなる充実・発展のため、ロータリアン一人ひとりが広報マンである
3. Withコロナにおける、メディアが取り上げたユニークな奉仕活動の実例
4. ロータリー賞を申請することの意義・2020-21年ロータリー賞概要
5. My ROTARYアカウント取得状況と今後の登録推進、ロータリーショーケース活用
6. クラブ活動広報におけるSNSとHPの役割及びSNSによる情報発信と決めておくべき事柄
7. オンライン例会のメリット・デメリットと、オンライン例会実施のために必要なもの

●クラブビジョン策定セミナー

片山地区規定審議・ビジョン策定委員会副委員長によって下記の如くセミナーが行われました。

1. 国際ロータリーの「ビジョン声明」及び「戦略的優先事項と目的」
2. 地区の「ビジョン声明」とガバナー・スローガンの関係
3. 「理念」「ビジョン」「戦略計画」の関係性。ビジョンはクラブの成長目標であり、ビジョンは理念ではない。戦略計画はビジョンを実現するための行動計画である。
4. クラブビジョンがなぜ必要なのか

5. クラブ戦略計画策定の要点
6. クラブ会長方針とクラブ戦略計画の関係
7. ビジョン策定のためのアンケート結果分析
8. アフターコロナに向けたクラブ運営アンケート結果分析

セミナーで使われた配布資料は下記のリンクからダウンロード頂けます。

- 2020年決議審議会及び2022年規定審議会報告及び公共イメージ向上セミナー
https://www.ri2660.gr.jp/ri2660/wp-content/uploads/kokyo20201010_siryu.pdf

- クラブビジョン策定セミナー（上段はセミナー、下段は関連資料）
https://www.ri2660.gr.jp/ri2660/wp-content/uploads/kokyo_clubvision.pdf
https://www.ri2660.gr.jp/ri2660/wp-content/uploads/kokyo_clubvision_siryu1-4.pdf

セミナーの様子はYouTubeを使って配信致しました。これらの動画は、例会やクラブフォーラムにて活用頂くことが出来ます。下記のリンクをクリックすると、各動画サイトに移動しますので、ご利用下さい。

- 2020年決議審議会及び2022年規定審議会報告（所要15分）
<https://www.youtube.com/watch?v=CL9vNRNpGGw&t=628s>
- セミナー趣旨説明（所要10分）
<https://www.youtube.com/watch?v=CL9vNRNpGGw&t=1481s>
- 公共イメージと認知度向上のためにWithコロナ時代の奉仕プロジェクトでクラブ広報活動の活性を！（所要25分）
<https://www.youtube.com/watch?v=CL9vNRNpGGw&t=1853s>
- 「2020-21年ロータリー賞説明」と「My Rotaryの活用」（所要20分）
<https://www.youtube.com/watch?v=CL9vNRNpGGw&t=3441s>
- SNSによる広報とオンライン例会の紹介（所要15分）
<https://www.youtube.com/watch?v=CL9vNRNpGGw&t=4475s>
- クラブビジョン・戦略計画について（所要30分）
<https://www.youtube.com/watch?v=CL9vNRNpGGw&t=6140s>

オンライン視聴者を飽きさせないよう、幹事団が絶えず画像に変化をつけて配信しました。また15分の休憩中には、松本DPG・山本DPG・吉川DGEにインタビューをしました。その様子は上記の動画でご覧頂けます。



クラブ国際奉仕委員長会議 報告

国際奉仕委員会 委員 徳上 洋之
(大阪リバーサイドRC)

日時：2020年10月17日(土) 10:00～12:30

場所：大阪 YMCA 国際文化センター

参加者：簡 仁一G、●高島凱夫PG、山本博史顧問団PG、片山 勉顧問団PG、四宮孝郎直前G、吉川秀隆GE、宮里唯子GN、AG 6名、AGE 6名、村橋義晃 ロータリー財団委員会補助金小委員会委員長、木下 基司国際奉仕委員会委員長、北井 雄大国際奉仕委員会副委員長ほか、地区関係者 36名(オンライン 12名)、クラブ 40名(オンライン 35名) 合計 123名
●オンライン参加

開会に当たり簡 仁一Gから、新型コロナウイルスの感染拡大を受け海外への渡航が制限される情勢において、「如何に国際奉仕を進めていくか」ならびに「今こそ求められる奉仕活動とは何か」を考える必要があり、国際状況を適切に見つめ新しい発想で奉仕活動を実施していただきたいと呼びかけをされました。

続いて、木下委員長から、本会議を含め各協議会や委員長会議においてオンラインでの参加を交えたハイブリッド型での開催を余儀なくされたこと、本会議のタイトルである〈新委員長になったものの…「今更聞けない我がクラブの国際奉仕事業」を、地区のみんなで聞いてみよう!〉の説明がありました。「当委員会は皆様のクラブの国際奉仕活動に何らかのお役に立てればと思っております。本日は事前に行った各クラブへのアンケートの結果をもとに6つのクラブの国際奉仕活動における苦労話や工夫話をして頂きます。講演後、質疑応答の時間も設けておりますので、皆様の活動に役立つ時間になればと思います」とお話がありました。

村橋地区ロータリー財団委員会補助金小委員会委員長より「国際奉仕活動のためのロータリー財団の補助金」について具体的な補助金の種類、重点分野、新型コロナウイルス対応グローバル補助金の申請要件、変更点を踏まえ積極的な補助金活用の呼びかけがありました。

事例発表講演では6つのクラブから発表をいただきました。

尾島康弘 会員(大阪堂島RC)

アフリカ最大のキベラ・スラムにおけるマゴソスクールへの奨学金支援について
現在のコロナ渦、感染したら家を取り壊しになる等アフリカの厳しい状況もお話しも頂きました。

小林 哲 会員(吹田西RC)

スリランカにおける住宅建設プロジェクト、タイの貧困地区にある公立学校へのクリーン・ウォーター・プロジェクトについて
国際奉仕活動を継続し続ける難しさ、現地ニーズを掴む方法はまず現地に行き交流する事、など参考になるお話も頂きました。

豊谷久仁子 会員(吹田RC)

「子供たちの命を守る」事業からはじまるミャンマー、ラオス、フィリピン、カンボジアでの支援活動について

毎年行われる事業を継続するにはクラブ全員が国際奉仕に対しての熱い思いを持つ事が大切であるとのお話も頂きました。

徳上洋之 会員 (大阪リバーサイドRC)

タイにおける疾病予防と治療、カンボジアにおける衛生環境改善支援についてグローバル補助金、地区補助金プロジェクトを企画する時のコツや苦労話

田島 暢 会員 (大阪平野RC)

フィリピンのセブ島における「魚を与えるのではなく、魚の釣り方を教えよ」の方針のもと音楽練習場建設などの支援活動について補助金を使わない縛りのない幅の広い国際事業を継続するためのコツのお話も頂きました。

瓦谷 勝 会員 (大阪西南RC)

アメリカのシアトルにおける人材育成・交流を社会奉仕に繋げるYPE (Young Professional Exchange) 事業について海外の若い方々との異文化交流による人材育成のやりがいがあるお話を沢山の動画や写真でご紹介いただきました。

どのクラブも素晴らしい活動をされており様々な苦労や工夫をされてました。国際奉仕活動が活発なクラブ、そうでないクラブにとっても参考になるお話ばかりだったと思います。是非今後の活動の参考にさせていただければと思います。

次に北井地区国際奉仕委員会副委員長から2021年度の台北国際大会と大阪ナイトの案内がありました。日程は、国際大会2021年6月12日～16日 大阪ナイト6月13日です。大阪ナイトの会場においては600人収容の圓山大飯店を押さえております。地区のホームページより簡単に事前登録ができます『奮ってご参加ください』。

閉会挨拶は、四宮孝郎直前GよりYPEの補足説明と本日のご講評を頂き、クラブ国際奉仕委員長会議が終了しました。

今回のクラブ国際奉仕委員長会議の様子は地区ホームページにYouTube配信されています。是非ご覧ください。





クラブ社会奉仕委員長会議 報告

社会奉仕委員会 委員 山村幸久
(大阪梅田東RC)

日 時：2020年10月17日(土) 14:30～16:30

場 所：大阪YMCA国際文化センター 2階ホール

参加者：簡仁一G、四宮孝郎直前G、吉川秀隆GE、宮里唯子GN、吉田政雄地区代表幹事、北山慎基地区ローターアクト代表、村橋義晃地区ロータリー財団委員会補助金小委員会委員長、失作登大阪府健康医療部生活衛生室薬務課麻薬毒劇物グループ主査、森垣佳子地区社会奉仕委員会委員長、地区関係者33名、ローターアクト地区関係者5名、オンラインによる出席者45名、クラブ社会奉仕委員長34名、合計126名

コロナ禍の中、オンラインを含み多くの参加者にお集まりいただくことができました。

開会に当たり簡仁一Gから、本日の会議の趣旨説明と、コロナ禍の中、新しい形の地区社会奉仕委員会の地区における役割や活動を模索し、すばやい行動に移すことを説明いただきました。

森垣佳子地区社会奉仕委員長から、今年度の活動方針とウィズコロナからアフターコロナに向けての指針と各クラブからのアンケート結果を報告がありました。新たな試みとして、ホームページを利用した、地区、クラブ間の情報交換や協働クラブの募集や他団体とのコラボレーションを推進していく所存との強い意志を表明しました。

クラブ奉仕活動の事例として、地区社会奉仕委員の高木大介より発表がありました。地域とロータリークラブの関わりについて小さな輪からリンクしながら大きな集合体のつながる輪になっていく説明が、明快に形として見えた思いを伝えていただいたと思います。

次に、大阪府健康医療部薬務課の矢作啓様は、薬物乱用の現状について、「近年、大麻乱用で検挙された未成年者が増加している」との認識を示され、問題の深刻化と薬物乱用防止の重要性を訴え、根絶に向け理解と協力を呼びかけました。

北山地区ローターアクト代表、山口ローターアクト西ゾーン代理より、2020-2021年度第1回献血に関する報告及び「ロータリーアクト サポートシステムについて」と題して、RACの行動力、若い力が発揮された事例発表と活用の呼びかけ、またFacebookでRACの活動・魅力を配信しており、フォローの願いがありました。

続いて、村橋地区ロータリー財団委員会補助金小委員長より、「社会奉仕活動のための地区補助金」について説明がありました。今回は、ロータリー財団補助金の種類の中の地区補助金に限定して、具体的な申請要件、制約事項及びスケジュール等を説明いただき、地区補助金用の呼びかけがありました。

最後に、閉会挨拶は四宮孝郎直前Gより、本日のご講評をいただきました。

今回は、オンライン参加という初めての試みではありましたが、スムーズな進行がなされ、無事にクラブ社会奉仕委員長会議は終了いたしました。





地区ローターアクト 活動報告

ローターアクト代表 **北山 慎基**
(大阪天満橋RAC)

地区広報委員長 **川原 大樹**
(大阪東RAC)

「ローターアクト第一回地区献血」報告

2020-2021年度地区行事「第一回地区献血」を下記の日程で開催致しました。

開催日時：2020年10月11日(日) 10:00 開会 16:00 閉会

開催場所：茨木イオン前、京橋駅前、樟葉駅前、梅田HEP前、難波バス停前（高島屋前）

ホストクラブ：大阪ローターアクトクラブ

出席人数：約180名

日本赤十字社様のご協力のもと、第1回地区献血を大阪府下5地点にて行いました。

地区献血は第2660地区ローターアクトクラブ（以下、RAC）が30年という長年継続して行っている伝統行事です。献血者数が減少する夏と冬の年に2回、街頭で呼びかけを行っています。例年であれば夏に行う予定でしたが、新型コロナウイルスの影響により10月に延期をし、献血活動の呼びかけ中は距離を取るなど、新型コロナウイルス対策を実施した上で開催しました。

結果として、受付者数385名、採血者数335名に献血のご協力をいただくことができました。このようなコロナ禍の中でも十分に結果を出すことができたと感じております。

各地点での結果は下記の通りです。

- イオン茨木前【受付者数87名 採血者数79名】
- 京橋駅前【受付者数69名 採血者数56名】
- 樟葉駅前【受付者数70名 採血者数62名】
- 梅田HEP前【受付者数75名 採血者数65名】
- 難波バス停前(高島屋前)【受付者数84名 献血者数73名】
- 合計【受付者数385名 採血者数335名】

今回の目標である採血者数300名を超えることが出来たのは、ロータリークラブの皆様やRACの皆様の呼びかけ・ご協力のおかげです。今回の結果を、次回の冬の献血活動においても活かせることが出来るよう、RAC会員一同日々の活動に注力していく所存です。



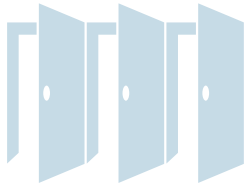

2020-21年度 国際ロータリー 第2660地区 MY ROTARY 登録状況 [2020年10月度]

	クラブ名	会員数	登録人数	%
I M 第1組	池田	30	25	83.3%
	池田くれは	32	32	100.0%
	箕面	27	17	63.0%
	箕面千里中央	19	8	42.1%
	大阪水都	41	25	61.0%
	大阪中央	65	59	90.8%
	大阪北梅田	58	33	56.9%
	大阪北	197	160	81.2%
	大阪大淀	34	20	58.8%
	大阪そねざき	34	17	50.0%
	大阪梅田	35	27	77.1%
	大阪梅田東	29	26	89.7%
	豊中	38	25	65.8%
	豊中千里	36	23	63.9%
	豊中南	23	14	60.9%
	合計	698	511	73.2%

	クラブ名	会員数	登録人数	%
I M 第4組	東大阪	71	58	81.7%
	東大阪東	70	40	57.1%
	東大阪西	24	9	37.5%
	東大阪中央	21	14	66.7%
	東大阪みどり	19	6	31.6%
	大阪柏原	28	12	42.9%
	大阪御堂筋本町	48	25	52.1%
	大阪難波	58	27	46.6%
	大阪ネクスト	23	14	60.9%
	大阪南	186	153	82.3%
	八尾	68	46	67.6%
	八尾中央	12	9	75.0%
	八尾東	27	9	33.3%
合計	655	422	64.4%	

	クラブ名	会員数	登録人数	%
I M 第2組	茨木	29	22	75.9%
	茨木東	38	16	42.1%
	茨木西	30	27	90.0%
	大阪東淀ちゃやまち	20	6	30.0%
	大阪淀川	19	9	47.4%
	千里	28	18	64.3%
	千里メイプル	17	11	64.7%
	摂津	30	9	30.0%
	新大阪	31	25	80.6%
	吹田	57	53	93.0%
	吹田江坂	26	22	84.6%
	吹田西	46	46	100.0%
	高槻	50	37	74.0%
	高槻東	30	29	96.7%
	高槻西	18	14	77.8%
合計	469	344	73.3%	

	クラブ名	会員数	登録人数	%
I M 第5組	大阪堂島	46	32	69.6%
	大阪フレンド	26	15	57.7%
	大阪みおつくし	12	7	58.3%
	大阪西北	34	20	58.8%
	大阪リバーサイド	33	32	97.0%
	大阪船場	35	25	71.4%
	大阪心斎橋	40	28	70.0%
	大阪西南	101	72	71.3%
	大阪ユニバーサルシティ	38	31	81.6%
	大阪アーバン	26	23	88.5%
	大阪うつぼ	40	31	77.5%
	大阪西	104	60	57.7%
合計	535	376	70.3%	

	クラブ名	会員数	登録人数	%
I M 第3組	大東	38	26	68.4%
	大東中央	27	8	29.6%
	枚方	45	21	46.7%
	門真	29	11	37.9%
	交野	41	20	48.8%
	香里園	15	11	73.3%
	くずは	87	84	96.6%
	守口	40	14	35.0%
	守口イブニング	24	6	25.0%
	寝屋川	36	9	25.0%
	大阪東	131	98	74.8%
	大阪城東	34	18	52.9%
	大阪城北	59	43	72.9%
	大阪鶴見	31	20	64.5%
合計	637	389	61.1%	

	クラブ名	会員数	登録人数	%
I M 第6組	大阪	260	91	35.0%
	大阪イブニング	13	9	69.2%
	大阪平野	52	44	84.6%
	大阪城南	47	45	95.7%
	大阪中之島	35	32	91.4%
	大阪大手前	23	22	95.7%
	大阪咲洲	20	16	80.0%
	大阪東南	32	32	100.0%
	大阪天満橋	44	26	59.1%
	大阪天王寺	50	34	68.0%
	大阪帝塚山	48	28	58.3%
合計	624	379	60.7%	

	会員数	登録人数	%
2020年10月4日	3618	2421	66.9%



5年間の年度初めの会員推移と現状会員数

	クラブ名	2016 7/1	2017 7/1	2018 7/1	2019-20					2020-21				
					7/1	6/30	入会	退会	増減	7/1	9/30	入会	退会	増減
I M 第 1 組	池田	35	32	31	30	30	3	3	0	30	30	0	0	0
	池田くれは	32	30	31	34	33	3	4	-1	33	32	0	1	-1
	箕面	27	28	29	29	27	1	3	-2	27	27	0	0	0
	箕面千里中央	24	21	21	20	17	0	3	-3	17	19	2	0	2
	大阪水都	—	34	45	40	36	6	10	-4	36	44	9	1	8
	大阪中央(※)	41	40	46	55	58	11	8	3	58	66	8	0	8
	大阪北梅田	65	64	63	60	58	1	3	-2	58	57	0	1	-1
	大阪北	183	181	188	189	196	19	12	7	196	196	3	3	0
	大阪大淀	40	42	40	36	33	0	3	-3	33	33	0	0	0
	大阪そねぎ	35	31	29	30	33	6	3	3	33	34	1	0	1
	大阪梅田	26	36	33	36	35	4	5	-1	35	35	0	0	0
	大阪梅田東	37	39	37	32	29	0	3	-3	29	29	0	0	0
	豊中	42	34	36	36	38	6	4	2	38	38	0	0	0
	豊中千里	37	37	37	36	35	2	3	-1	35	36	1	0	1
	豊中南	22	21	21	22	22	2	2	0	22	23	1	0	1
I M 第 2 組	茨木	28	30	28	29	28	1	2	-1	28	27	1	2	-1
	茨木東	41	38	37	37	36	2	3	-1	36	38	2	0	2
	茨木西	25	23	27	29	30	1	0	1	30	30	0	0	0
	大阪東淀ちゃやまち	29	27	25	22	20	1	3	-2	20	20	0	0	0
	大阪淀川	32	32	28	25	19	0	6	-6	19	18	0	1	-1
	千里	31	32	29	29	28	1	2	-1	28	28	0	0	0
	千里メイプル	23	21	20	20	16	0	4	-4	16	17	1	0	1
	摂津	31	32	33	32	30	0	2	-2	30	30	0	0	0
	新大阪	33	34	34	33	31	3	5	-2	31	31	0	0	0
	吹田	62	59	61	60	57	1	4	-3	57	57	0	0	0
	吹田江坂	32	28	27	30	26	1	5	-4	26	26	0	0	0
	吹田西	49	50	48	49	47	2	4	-2	47	46	0	1	-1
	高槻	49	51	51	48	49	8	7	1	49	50	1	0	1
	高槻東	36	37	38	36	29	1	8	-7	29	30	1	0	1
高槻西	21	21	19	17	18	2	1	1	18	18	0	0	0	
I M 第 3 組	大東	39	40	38	38	38	1	1	0	38	38	0	0	0
	大東中央	28	27	20	25	27	4	2	2	27	27	0	0	0
	枚方	50	51	49	46	45	3	4	-1	45	45	0	0	0
	門真	28	28	30	27	26	3	4	-1	26	29	3	0	3
	交野	38	35	34	34	40	6	0	6	40	41	1	0	1
	香里園	13	14	15	16	16	0	0	0	16	15	0	1	-1
	くずは	62	60	74	83	84	4	3	1	84	87	3	0	3
	守口	41	41	43	42	40	2	4	-2	40	39	0	1	-1
	守口イブニング	23	24	23	24	24	1	1	0	24	24	0	0	0
	寝屋川	40	38	39	37	37	2	2	0	37	36	0	1	-1
	大阪東	122	124	117	125	124	7	8	-1	124	130	6	0	6
	大阪城東	36	34	37	34	34	2	2	0	34	34	0	0	0
	大阪城北	58	57	54	58	59	7	6	1	59	59	0	0	0
大阪鶴見	31	32	34	30	28	1	3	-2	28	31	3	0	3	

	クラブ名	2016 7/1	2017 7/1	2018 7/1	2019-20					2020-21				
					7/1	6/30	入会	退会	増減	7/1	9/30	入会	退会	増減
I M 第 4 組	東大阪	78	75	73	74	70	4	8	-4	70	71	1	0	1
	東大阪東(※)	60	61	62	58	67	11	2	9	67	70	3	0	3
	東大阪西	29	28	31	29	25	1	5	-4	25	24	0	1	-1
	東大阪中央	23	22	18	19	21	3	1	2	21	21	0	0	0
	東大阪みどり	22	23	21	22	18	0	4	-4	18	19	1	0	1
	大阪柏原	27	26	27	27	28	2	1	1	28	28	0	0	0
	大阪御堂筋本町	52	47	44	47	47	2	2	0	47	48	1	0	1
	大阪難波	58	56	58	56	58	4	2	2	58	58	1	1	0
	大阪ネクスト	21	24	27	23	22	2	3	-1	22	23	1	0	1
	大阪南(※)	157	160	170	178	184	20	14	6	184	186	2	0	2
	八尾	56	54	58	60	68	8	0	8	68	68	1	1	0
	八尾中央	16	14	12	11	12	2	1	1	12	12	0	0	0
八尾東	28	26	27	27	27	2	2	0	27	27	0	0	0	
I M 第 5 組	大阪堂島	28	24	39	41	46	11	6	5	46	46	1	1	0
	大阪フレンド	26	26	21	21	26	5	0	5	26	26	0	0	0
	大阪みおつくし	17	11	8	14	12	0	2	-2	12	12	0	0	0
	大阪西北	46	43	42	33	34	3	2	1	34	34	0	0	0
	大阪リバーサイド	31	32	31	32	33	3	2	1	33	33	0	0	0
	大阪船場	38	40	36	33	35	4	2	2	35	35	0	0	0
	大阪心斎橋	36	38	38	38	38	4	4	0	38	40	2	0	2
	大阪西南	92	94	109	104	99	3	8	-5	99	101	2	0	2
	大阪ユニバーサルシティ	34	35	34	38	39	3	2	1	39	38	1	2	-1
	大阪アーバン	29	30	29	27	24	2	5	-3	24	26	2	0	2
	大阪うつぼ	34	33	36	38	39	2	1	1	39	40	1	0	1
	大阪西	88	99	100	103	103	9	9	0	103	104	2	1	1
I M 第 6 組	大阪	266	266	258	257	252	20	25	-5	252	260	11	3	8
	大阪イブニング	13	13	15	15	14	0	1	-1	14	13	0	1	-1
	大阪平野	37	42	44	47	50	5	2	3	50	51	1	0	1
	大阪城南	50	46	46	44	43	2	3	-1	43	46	4	1	3
	大阪中之島	33	30	29	35	36	2	1	1	36	35	0	1	-1
	大阪大手前	36	33	27	25	23	3	5	-2	23	23	0	0	0
	大阪咲洲	18	17	18	18	20	3	1	2	20	20	0	0	0
	大阪東南	35	35	34	35	32	1	4	-3	32	32	1	1	0
	大阪天満橋	56	57	50	48	44	3	7	-4	44	44	0	0	0
	大阪天王寺	51	49	46	52	51	8	9	-1	51	50	1	2	-1
	大阪帝塚山	46	47	43	44	47	5	2	3	47	48	2	1	1
合計	3544	3546	3560	3573	3553	293	313	-20	3553	3612	89	30	59	

(2020年10月20日 ガバナー事務所集計)

※ 衛星クラブ含む 大阪中央 13人
東大阪東 11人
大阪南 10人



今年もあと2か月、世界中を巻き込んだ新型コロナウイルス禍はどうやら年を跨ぐことになりそうです。今月はアメリカ大統領選挙や東京オリンピックの開催についての最終判断など、来年の世界情勢に大きな影響を与える出来事がある注目の月になります。

さて我が国では9月の首相交代で、国政に新しい動きが出てきましたが、その中で大きな話題となっているものにデジタル庁の新設があります。世界レベルから見て周回遅れと言われていたわが国のデジタル対応レベル。新型コロナへの対応で官民共に浮彫になってしまったこの話は、行政や企業だけのものではなく、私たち日本のロータリーの世界にも当てはまる話でした。

我が国では近年、RIの大きな変化を理解できないとか、とてもついていけないとかいう声があちこちで聞かれましたが、これも大きく遅れをとっているデジタル対応と同じレベルの話ではないでしょうか。

1905年に我がロータリーを立ち上げたポール・ハリスは、1927年ベルギー・オステンドでの国際大会でおこなった挨拶で「ロータリーの奉仕理念は哲学ですから、万古普遍のものであり、みだりに変えるべきではありません。いや、絶対に変えてはなりません。しかし奉仕の実践は、社会のニーズに従って大胆に変化させなければ、誰からも頼りにされないばかりか相手にされません。また奉仕の理念を持って生き残りを賭けるならば、社会の変化に沿ったクラブの管理運営方法を考えねばなりません。そして、ロータリーが奉仕の理念を貫こうとするならば、常にパイオニアとして新しい試みに挑戦し続けることが必要なのです。」と述べています。まさにわが国の諺「不易流行」そのものです。

今、このコロナ禍では奉仕の実践については、従来行っていた国を越えての奉仕活動や、多人数の行動参加がやり辛くなっているのは事実です。またこの経済状況の中での会員増強には厳しい逆風が吹いているとも言えます。しかしながら、より魅力ある自分たちのクラブ作りや、地区の管理運営方等所謂ソフト面については、思い切り見直すいいチャンスとも言えるのではないでしょうか。自分たちのクラブや地区の管理運営方が、社会の変化に沿ったものになっているかどうか？新しい会員を迎えることにふさわしいものになっているかどうか？

これからの時代は何をするにも否応なしにデジタルとデータ、すなわちD系の時代である一方、それを活用するにふさわしい体制、すなわちソフトがシッカリしていることが今まで以上大切になってくる時代です。

まだ暫くは続くであろうこのピンチの時を、我々ロータリーの奉仕の理念を貫くにふさわしい新しい体制作りを確立するチャンスに変えようではありませんか。

第2地域 ロータリーコーディネーター補佐 神野 重行(名古屋名駅RC)



第二地域ARPIC2期目の2600地区・佐久RCの原拓男です。皆様と共に勉強しながら公共イメージと認知度の向上に努力したいと思います。

さてコーディネーターニュース10月号で第1地域、寺嶋哲生ARPICが三地域合同オンラインセミナー報告を行いました。辰野克彦RI理事はセミナー冒頭の挨拶でアフリカでポリオが根絶されたがマスコミ報道でロータリーの果たしてきた功績が触れられなかった事を指摘され未だロータリーの公共イメージの向上が手法として不完全である事に対する反省の弁を述べたと紹介しました。合同セミナーでは公共放送であるNHKがニュースなどでロータリーを扱ってくれる事が重要だという意見がありました。幸い私はロータリーが縁でNHK関東甲信越番組審議会委員長を拝命しており辰野克彦RI理事、服部陽子第二地域RPICと連携してNHKの幹部に直接色々なアプローチを行いました。

先ずRIのブログ「ロータリーボイス」に掲載されている10月24日の世界ポリオデーに行われる世界や日本のイベント情報やロータリーが今まで如何にポリオ根絶に貢献して来たかの資料を提供しました。またポリオ根絶は1982年日本の2580地区(東京・沖縄)の麴町RCが創立15周年事業として会員の山田ツネさんと峰英二さんを中心に「南インド・ポリオ免疫プロジェクト」を行った事が始まりで国際ロータリーの最優先目標「ポリオ根絶」は日本のロータリークラブから始まった事などの資料も提供しました。私たちが提供した資料でNHKがロータリーをどの様に扱ってくれるかは判りませんが少なからず扱ってくれる事を期待しています。しかしこうしたマスコミを活用する事も重要ですが私たちロータリアンがロータリー財団や米山記念奨学会が長年、世界でどんな良い事をして来たかを学び身近な人たちに伝えて行くミニコミも非常に大事だと思っています。

辰野克彦RI理事はこの問題に対しRIに質問を行いました。返事の一つにロータリーによるポリオ根絶活動の話題を広げるにはクラブ、会員、RPICによる地元メディアへの働きかけに期待していますとあります。私たちに出来る事を行い公共イメージと認知度が向上すれば会員増強に繋がります以上社会に貢献できるでしょう。

第2地域 ロータリー公共イメージコーディネーター補佐 原 拓男(佐久RC)



1. 理事会・評議員会の決議事項

8月19日に開催を予定していた第26回理事会は、新型コロナウイルスの影響からやむなく開催を断念し、6月の理事会に続き、書面決議となりました。一般法人法第96条（定款第37条）に基づく「理事会の決議の省略」の方法により、8月24日付で全提案について、原案通り承認可決する旨の理事会決議があったものとみなされました。

【第26回理事会の主な議案】

2020年度後任評議員候補者／2020年度理事・監事候補者／2019年度事業報告／2019年度計算書類／2020年度収支予算書一部修正 ほか

また、9月10日開催予定の第11回定時評議員会についても、同様の理由で通常開催は回避し、書面決議となりました。今回は、2年に一度の理事・監事の改選が行われ、各地区から推薦され、理事会の承認を経て上程された全34地区の理事候補者と3人の監事候補者につい

て、全評議員による個別承認方式での承認が行われました。本件とその他の協議事項（4地区の後任評議員候補、2019年度の計算書類の承認等）を合わせた全4議案について、一般法人法第194条（評議員会の決議の省略）に基づき、9月10日付で承認可決する旨の評議員会決議があったものとみなされました。

なお、同日付で、役員候補者指名委員会から推薦された下記役員候補者について、2020年度理事・監事による承認の旨の書面決議が成立しました。

理事長：齋藤直美（2760）

副理事長：山崎淳一（2830） 水野 功（2750）

常務理事：井原 實（2770） 相澤光春（2780）

滝澤功治（2680） 駒井英基（2740）

業務執行理事：水野 功（2750）

2. 日本に入国できない奨学生のメッセージ

新型コロナウイルスの水際対策として日本が行っている外国人の入国制限措置により、出国したまま4月以降も日本へ戻ることができない現役奨学生がいます。こうした奨学生はメールやSNSで世話クラブと連絡を取りながら、オンラインで例会に参加するなど工夫をしています。母国で日本へ戻る日を心待ちにしている奨学生たちの声を「奨学生報告書」から抜粋して紹介します。



マレーシア
秋田東 RC

1カ月の予定でマレーシアに帰省しました。日本へ戻る飛行機のチケットも取っていましたが、3月末までに2回もキャンセルされ、手配に奔走するうちに日本の入国制限が始まり、留学ビザの有効期限も切れてしまいました。4月からはオンラインで講義を受け、課題をしたり、論文を書くための文献を読んだりしました。指導教官の先生とはZoomで研究の進捗報告や相談をしています。

今日、秋田大学から在留資格認定証明書をいただけたので、日本大使館のビザ申請センターが開き次第、申請しに行きます！ビザが取れたらすぐに日本に戻って、和食を食べて、ロータリークラブの皆様会いたいです。



韓国
東京新宿 RC

日本の友達が私を忘れてはどうしよう、日本にいる人たちはもう私のことを気にしないだろう、と思った日。カウンセラーからメールが来ました。定期的な連絡はしていましたが、この日のメールは日本へ入国できるようになりそうだという内容でした。メールを読んだ瞬間、まだ直接会ったことはないが、私が日本に帰ることを心から待っていてくれる人がいるということに、感動しました。

ぎこちない新しい日常に慣れていますが、こうも考えます。新しい日常とは、今までのすべてが変わるわけではないのかもしれない。人との間にある温かい真心が互いを感動させるという点では変わらないのだということ。

3. ナイジェリア大統領からの称賛

幼い頃に父親を亡くし、経済的理由から母国大学を中退せざるを得なかったイケナさん。働きながらチャンスを待ち、国費奨学金により日本への留学を果たしました。筑波大学大学院在籍中の2018-19学年度に米山奨学生となり、現在は博士課程に進学して母国の国内情勢について研究しています。

今年6月、帰宅中に財布の落とし物を発見したイケナさんはすぐに交番へ届け、報労金の説明にも「いらないです」と答えて交番を後にしました。5日後、落とし主からお礼の電話をもらってホッとしていたところ、この一連の行動がナイジェリア大統領の耳に届き、7月に「正直で誠実な行動を誇りに思う」という称賛のメッセージが大統領特別顧問により発表されました。このことが話題を呼び、日本の各メディアにも取り上げられました。



「日本のロータリアンの皆さま、水戸南RCのみなさま。米山奨学金のおかげで私は修士課程を修了することができました。このご恩をいつまでも忘れず感謝いたします。人種・地位・言語によって私を差別することなく対等に扱っていただきありがとうございました。私が素敵な経験をする手助けをしていただきありがとうございました。皆さまからしていただいたこと、すべてに感謝申し上げます」

オリエンテーションにて▶

「日本のロータリアンの皆さま、水戸南RCのみなさま。米山奨学金のおかげで私は修士課程を修了することができました。このご恩をいつまでも忘れず感謝いたします。人種・地位・言語によって私を差別することなく対等に扱っていただきありがとうございました。私が素敵な経験をする手助けをしていただきありがとうございました。皆さまからしていただいたこと、すべてに感謝申し上げます」



4. 寄付金速報 — 10月の米山月間に向けて —

8月までの寄付金は前年同期と比べて3.7%減（普通寄付金:4.7%減、特別寄付金:2.0%減）、約1,200万円の減少となりました。

当会へご報告いただいた7月1日現在の会員数を昨年同期と比較すると、全国で約2,200人減少しています。また、コロナ禍による困難な経済状況にもかかわらず、皆さまからご支援い

ただいていることに深く感謝申し上げます。

当財団は内閣府より「公益財団法人」の認定を受けているため、当奨学会への寄付金には所得税、法人税の財政優遇が受けられます。相続税も非課税となります。

今年度もぜひ、ご協力賜りますようよろしくお願いいたします。

5. 今年度の米山月間資料はこちら！

10月はいよいよ米山月間です。今年も米山月間用資料を全国の皆さまへお届けします。

毎年恒例の『豆辞典』は、米山記念奨学事業についてほぼ網羅されている小冊子。会員数分お送りしますので、1人一冊お手元にお持ちください。また、『米山学友の群像 学友会特集号』は、「ロータリーの友」に2年間連載した学友会の紹介をまとめた一冊です。そのほか「クラブ米山記念奨学委員長の手引き（寄付マニュアル合併）」「2019年度事業報告書」「2019年度決算報告」を送付します。

追加資料のお申し込みは、同封の「追加資料申込書」に記載の上、お送りください。

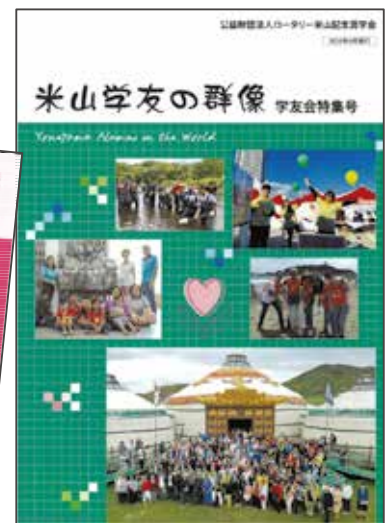

敬 弔

謹んでご冥福をお祈り申し上げます

西 村 五 郎 会員 (大阪城南RC) 2020年10月4日 ご逝去 満95歳

会長、理事、国際奉仕委員長、社会奉仕委員長
米山功労者 (マルチプル)、ポール・ハリス・フェロー

森 下 美 恵 子 会員 (大阪西南RC) 2020年10月14日 ご逝去 満98歳

副会長、職業奉仕担当理事
米山功労者 (マルチプル)、マルチプル・ポール・ハリス・フェロー



お知らせ

守口RC ホームページアドレス変更 (2020年10月7日～)

<http://www.moriguchi-rc.net>

大阪北RC ホームページリニューアル (2020年10月1日～)

<https://www.osaka-north-rc.org>

大阪みおつくしRC 例会場変更 (2020年9月1日～)

梅田スクエアビル 12階 会議室 大阪市北区梅田1-12-17
木曜日 12:30～

月信編集委員会からのおねがい

- ガバナー事務所への月信に関するご連絡は、FAX または E-mail にてお願い致します。
折り返し、できるだけ早くご連絡いたします。
- 投稿は原稿（写真付きの場合は一緒に添えて）を掲載月の前々月20日までに、事務所必着でお送りください。
原稿はなるべくパソコンで作成をお願いします。掲載の採否、字数の整理、並びに止むをない掲載月の変更等につきましても、月信編集委員会にご一任ください。
- 物故会員のご連絡は、専用の用紙にて FAX をお願いいたします。

2020-21 年度 国際ロータリー 第2660地区 ガバナー事務所のご案内

事務所スタッフ

ガバナー 簡 仁一
地区代表幹事 吉田政雄
地区副代表幹事 土方慶之
事務所長 五味千秋
事務職員 栗正久美 井上望美
船橋美紗子 杉本亜鶴巳
加茂春日

所在地

〒541-0052 大阪市中央区安土町 1-5-11 トヤマビル東館 6階
TEL 06-6264-2660 FAX 06-6264-2661
Email gov@ri2660.gr.jp

ホームページ

<https://www.ri2660.gr.jp/>

勤務時間

9:30 ~ 18:00

休日

土曜・日曜・祝日
冬季休暇 12/29 ~ 1/4

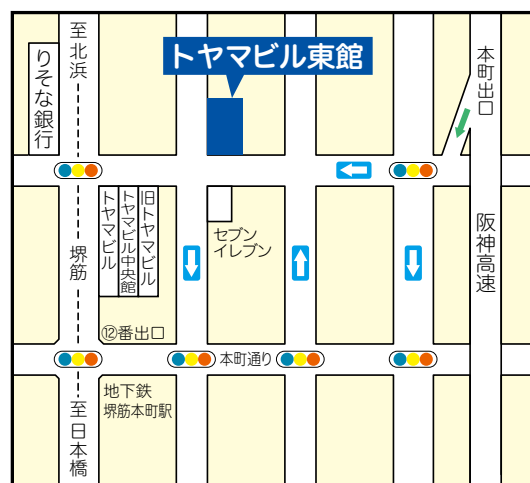

※地下鉄堺筋線 堺筋本町 ⑫番出口直ぐ

ガバナー事務所に会議室を併設しております（最多36名）。詳細はガバナー事務所までお問い合わせください

月信編集委員会

ガバナー 簡 仁一（茨木 RC） 地区副代表幹事 土方慶之（茨木 RC）
地区代表幹事 吉田政雄（茨木 RC） 担当地区幹事 鈴木一正（茨木 RC）



Rotary International District 2660

Toyama Bldg. East 6F, 1-5-11 Azuchi-machi, Chuo-ku, Osaka 541-0052 Japan

TEL: +81-6-6264-2660 FAX: +81-6-6264-2661 E-mail: gov@ri2660.gr.jp



GOVERNOR'S MONTHLY LETTER
ROTARY INTERNATIONAL DISTRICT 2660

GOVERNOR'S MONTHLY LETTER Vol.6

ROTARY INTERNATIONAL DISTRICT 2660

BACK, To the FUTURE

～ 基本に戻って、未来へ～



Rotary Opens Opportunities

国際ロータリー第2660地区

ガバナー 簡 仁一

2020-2021 年度

ガバナー月信 12月号



CONTENTS

ガバナーメッセージ(疾患予防と治療月間によせて)	1
ガバナーノミニー・デジグネートの指名	2
国際ロータリー第2660地区 ロータリー学友会 2020-21年度 秋の総会 報告	3
米山奨学生 宝塚レクリエーション報告	4
インターアクトクラブ年次大会 報告	6
ホスト校I.A.C.代表の感想 インターアクトクラブ年次大会について	7
大阪中之島RCが行った ガバナー事務所への職場見学について	8
地区ローターアクト活動報告	9
国際奉仕委員会 NEWS LETTER	10
MY ROTARY 登録状況	14
米山奨学委員会/ロータリー財団	15
2020-21年度 米山奨学会 寄付状況	19
5年間の年度初めの会員推移と現状会員数	21
コーディネーターニュース	23
ハイライトよねやま	25
文庫通信	27
敬弔・お知らせ	28

甘党四季こよみ ～師走<チョコレートケーキの巻>～

スイスのチョコレートを使ったクリームを、スポンジにたっぷりコーティングしたチョコレートケーキ。クルミの歯ごたえがアクセントになっています。

1964年、東京・赤坂にオープンしたレストラン「トッパス」のデザートとして人気を集めました。ぜひ、テイクアウトしたい、という客の声に応え、販売が始まったそうです。

関東出身のガバナーも、私も、お気に入り。以前、阪急うめだ本店にあった店舗がなくなってからは専ら、東京土産として購入し、持ち帰っていました。ですが、阪急三番街店が誕生し、立ち寄る楽しみができました。

新型コロナウイルス感染症の影響で「STAY HOME」が求められる今年のクリスマス。自宅でのんびり、このチョコレートケーキを味わう予定です。



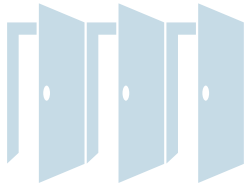

ガバナーメッセージ 疾病予防と治療月間によせて

国際ロータリー第2660地区 ガバナー

簡 仁一
(英木RC)



8月に、目を引くニュースがありました。「アフリカでポリオが根絶された」と、WHO（世界保健機関）が宣言したのです。

1996年にはアフリカで、推計約7万5000人の子どもにポリオの症状がみられましたが、ワクチンの接種が進み、感染者は減少していました。根絶達成によって、ポリオの感染が続くのは、アフガニスタンとパキスタンの2か国だけとなりました。

「ポリオ根絶」は、ロータリーの最優先事項として掲げられています。世界中のロータリアンが、予防接種活動への参加、各国政府への呼びかけ、募金活動や寄付を通してサポートを続けてきた成果があらわれたのでしょうか。

けれど、人々の関心は、新型コロナウイルス感染症拡大に向けられており、このニュースは、それほど大きくは報じられませんでした。

冬に入り、新型コロナウイルス感染症は、さらに拡大しています。感染経路不明のケースが増え、今や、誰が感染してもおかしくありません。

それだけに、感染された方は被害者であることを、改めて、心にとめておいていただきたいと思います。感染者を責めたり、非難するのではなく、ロータリアンとして思いやりのある行動をとり、皆でサポートするよう心がけることが大切です。

もちろん、マスクの着用や、こまめな手洗い・消毒、検温や体調のチェックのほか、「密閉」「密集」「密接」を避けて互いに距離をとること、飲食時にはおしゃべりを控えめにすることなど、基本的な感染予防を徹底することが何より求められます。

世界に目を向けると、新型コロナウイルス感染症をはじめとする疾病は、主に弱者を狙い撃ちし、社会にもともとあった格差を拡大させる傾向があります。

命にかかわる感染症のまん延を食い止めて、誰もが、安全で、健康に日々をおくることができるよう、疾病の予防と治療に、これまで以上に力を注ぐとともに、私たちも細心の注意をはらって感染防止に努めていきましょう。

今年も残すところ、1か月。皆さまがお元気に、よき新年をお迎えになられますよう、心より祈念申し上げます。



ガバナーノミニー・デジグネートの指名

ガバナー指名委員会 委員長
直前ガバナー

四宮孝郎
(大阪西南RC)

ガバナーノミニー・デジグネート(2023-24年度ガバナー候補)として大阪中央RCの辻川功一会員が指名されましたのでご報告致します。

<ガバナーノミニー・デジグネート指名の経緯>

(1) 各クラブへの候補者推薦依頼

R I 細則に基づき、昨年8月1日発行のガバナー月信8月号において、各クラブに対してガバナーノミニー・デジグネート候補者(2023-24年度ガバナー候補者)の推薦をお願いしました。

(2) 指名委員会の開催と推薦者の決定

10月31日に推薦受付を締め切り、11月4日に指名委員会(直近5名のパストガバナーで構成)を開催し、R I 細則に基づき慎重に審議の結果、大阪中央RCの辻川功一会員をガバナーノミニー・デジグネート候補者に推薦することを決定しました。

(3) ガバナーによる指名宣言

R I 細則に基づき、結果を直ちに簡ガバナーにご報告しました。簡ガバナーは、同細則に基づき11月5日付で地区内全クラブに辻川功一会員をガバナーノミニー・デジグネートに指名することを通知されました。

<今後のスケジュール>

辻川功一ガバナーノミニー・デジグネートは、2021年7月1日にガバナーノミニーに、2022年7月1日にガバナーエレクトに就任されます。

その後、国際協議会で研修を受けられたのち、2023年7月1日より国際ロータリー第2660地区ガバナーに就任されます。



国際ロータリー第2660地区 ロータリー学友会 2020-21年度 秋の総会 報告

地区学友委員会 委員長 **丸尾 照二**
(大阪御堂筋本町RC)

日 時：2020年11月1日(日) 12:30-15:00

会 場：YOLO BASE

出席者：簡DG、泉PG、片山PG、山本PG、宮里GN、地区関係者23名、クラブ29名、
学友72名(各オンライン30含む)

今年度の春の総会はコロナ感染防止のため中止になったが、秋の総会については感染防止対策を徹底し開催することが出来た。

弁当の昼食を済ませて頂き、十分な間隔をあけた机を外した椅子席による設定とした。

第1部 総会

河田学友会長の開会宣言及び挨拶、出席者紹介、財団学友によるアカペラ国歌斉唱、簡ガバナ一の挨拶、2019-20年度活動報告、会計報告

第2部 講演会

今回の講師は野村 雅夫 様

2005年-07年 財団奨学生としてイタリア ローマに留学、帰国後ラジオDJとしてFM COCOLO CIAO 765(月-木、6時-11時)を担当し、Eテレ「旅するためのイタリア語」にも出演中。イタリアの文化紹介を行う株式会社「京都ドーナツクラブ」の代表でもあり、映画字幕や小説など、翻訳にも従事しエッセイも多数出版している。

イタリア・トリノで生まれ、父は人類学者の日本人、母はイタリア人。小さい頃来日し日本の保育園を卒園。大阪外国語大学でイタリア語を専攻し、大阪大学大学院で博士過程単位を取得し退学。ロータリー財団奨学生として2年間をローマで留学生活をした。留学中の話や帰国後の多忙なDJ生活やイタリア映画紹介についての話は興味深かった。当地区の学友の皆さんに野村さんのような素晴らしい学友がいることを知ってもらったことは意義深い講演であった。

地区学友会の活動を深めるために地区の多くの学友が学友会総会に参加して頂くよう何卒よろしくお願い申し上げます。





米山奨学生 宝塚観劇レクリエーション報告

米山奨学委員会 副委員長 **末松大幸**
(大阪淀川IRC)

日時：2020年10月18日12:00~17:00

①懇親会：宝塚ホテル大宴会場 宝寿

②観劇：宝塚大劇場

出席者：簡仁一G、山本博史PG、米山奨学委員会、クラブ会長・幹事、クラブ米山奨学委員長、米山カウンセラー、米山奨学生、米山奨学生学友会（関西）

恒例のレクリエーションではありますが、この度ばかりは開催ができるかどうかやきもきしていたなか、奨学生、学友、Rotarian みんなが楽しみにしていた宝塚観劇と昼食懇親会が、ロータリーファミリーとの親睦と交流を深める場として、コロナ禍のなか感染症対策を十二分におこない、執り行われました。

今回は例年とは順序を変え、最初に新しくなった宝塚ホテルの壮麗で気品あふれる「大宴会場宝寿」で昼食懇親会を、その後移動してお隣の宝塚劇場で観劇をするプログラムとなりました。奨学生とその家族(47名)、世話クラブカウンセラー・Rotarian・地区委員、役員、家族(77名)、米山学友会関西から10名、総勢134名が宝塚に集いました。

昼食懇親会では、地区米山奨学委員会の宮本里恵委員が司会をつとめ、まず開会の挨拶は簡仁一Gがコロナ禍での状況で集まった奨学生を励まされ、更に世話クラブの会長・幹事・カウンセラーの皆さまへの感謝の言葉を述べられました。そのあと、ロータリー米山記念奨学会の理事で山本博史PGが乾杯のご発声をされ宴がはじまりました。

宴たけなわのなか、米山学友会関西のミン・スラ会長の挨拶があり、学友についてのお話、主に今年から新たにはじまったメンター制度の説明がありました。このメンター制度とは、米山学友による奨学生に対する支援活動であり、その内容は日本社会でのコミュニケーションの取り方や奨学生としての心構えや立場を伝えるものです。そしてまたロータリーファミリーとしてより意義ある奉仕活動を楽しめるよう、様々なサポートをいたします。

つぎにマイクを坂田委員に移し、奨学生のみなさんの近況報告の時間となりました。メンターと自ら担当する奨学生とで一つのチームとなり、1分間スピーチを行いました。更にコロナのために連絡がとりにくいなかでも、世話クラブのカウンセラーやRotarianのみなさまに家族同様に大事にされていることに感謝していることを、それぞれが身体いっぱいの表現力でお話してくれました。またクラブ例会の受付を担当したり、地区献血に参加したりとロータリーの奉仕の精神や徳の継承、恩送りの実践をしていることも語っていただきました。また登壇中の動きを見ていると見事にチームワークがとれていたのが、学友のメンターと奨学生のみなさんの関係性がよいことが理解できました。

閉会の挨拶は、地区米山奨学委員会の清水久博委員長が、地区のいろいろな委員会の行事について昨今中止が多い状況で、簡仁一Gのご支援でこの宝塚観劇レクリエーションが開催することができましたと御礼をのべられ、昼食懇親会の終了となりました。その後は宝塚ホテルから宝塚大劇場に移動して観劇いたしました。

宝塚月組公演 坂東玉三郎監修による日本物レビュー

- 1.「WELCOM TO TAKARAZUKA ー雪と月と花とー」
- 2.「ピガール協奏曲」

華やかなレビュー場面、大団円が待つ物語とロマンティックに展開する祝祭劇。観劇後、解散。宝塚歌劇ならではの煌びやかで華やかな舞台を観て、晴れ晴れとした気分になって帰路につきました。





インターアクトクラブ年次大会 報告

インターアクト委員会 委員長 福田 治夫
(守口イブニングRC)

11月8日(日)午前10時より11時50分まで、地区インターアクトクラブの年次大会が開催されました。

例年は、ホスト校に一堂に集まり各I.A.C.の活動報告、自己研鑽のための講師招聘による講演、親睦交流を図るために各グループに分かれたワークショップなどを実施していましたが、現下のコロナ禍の中での対応として、各クラブZoomでの開催としました。地区委員会メンバーは、ガバナー事務所で、各ロータリアンは各自の場所で、I.A.C.は各学校での参加となりました。初めてのオンラインでの年次大会ではありましたが、若い世代のI.T.活用能力はすさまじく充実した情報交換と交流を図ることができました。

冒頭、簡仁一ガバナーより「創意工夫して出来ることから」と挨拶を受けて年次大会を開催し、講評では片山パストガバナーより「新しい奉仕を考える機会であり、社会的弱者にどう対応するかのをつけて欲しい」と助言を頂きました。また最後に「感染予防しながら他校との交流、RCとの交流を進めて欲しい。将来RACへの入会も考えて欲しい。」と締めくっていただきました。

最後に吉田地区代表幹事には当日のZoom会議の準備並びに会議中のスイッチ操作をしていただきました。また、金光八尾中学校・高等学校は学校の事情で提唱クラブ八尾RCの曾家さん(地区インターアクト委員会副委員長)の会社の会議室での参加となりました。ご参加の皆様、アシストしていただいた皆様に感謝申し上げます。



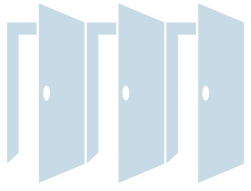

ホスト校I.A.C.代表の感想 インターアクトクラブ年次大会について

大阪国際大和田中学校・高等学校I.A.C. 代表 山岡 由芽

今年はコロナ禍ということもあり、Zoomを使ったオンラインでの開催となりました。本校はホスト校として、司会や進行を務めさせていただきました。普段では経験できないことをしたので、とても緊張しましたが良い経験となりました。

まず初めに、各学校の活動報告を行いました。他の学校の活動報告を聞いていると、自分たちの活動にも生かせることが多くありました。次に行った討論会では、「今できる奉仕活動」をテーマに議論を行いました。若干の接続トラブルもあり、進行などを助けていただきながらではありましたが、予定時間を上回る程の活発な議論となりました。討論会での意見も、今後の活動に生かしていきたいと思えます。





大阪中之島RCが行った ガバナー事務所への職場見学について

職業奉仕委員会 委員
大阪中之島RCクラブ職業奉仕委員会 委員長

戸田佳孝

職業奉仕活動の内なる人づくりの一つとして職場見学(参加者がロータリアンの場合)があります。多くの場合、ロータリアンがロータリアンの紹介した職場を訪問し、そこで学び感じたことを、今後の奉仕活動に活かすことを目的とします。

しかし、時としてその見学が「よかった、面白かった、ためになった・・・」で終わってしまうことがあります。やはり、ロータリーの職場見学の目的を理解してくれている職場を選択することが重要だと考えます。

また、入会して日が浅いロータリアンの中にはガバナー事務所の場所も仕事内容も知らない会員もいます。そこで大阪中之島RCは職場訪問場所として国際ロータリー第2660地区ガバナー事務所を選び、吉田政雄地区代表幹事から説明を受けました。

2020年11月19日午前11時30分に22名でトヤマビル東館6階のガバナー事務所を訪れました。すでに事務局の方々が受け入れの準備を整えて下さっていました。新型コロナウイルス感染予防のため大会議室と小会議室に分かれ、吉田地区代表幹事からガバナー事務所の仕事内容や利用法などについて、話を伺いました。代表幹事は職場訪問の意味を良く存じておられるので要点立てて話して下さい、特に入会して日が浅いロータリアンが今後、地区委員会での活動を行う場合などに役立つ内容を説明して下さいました。

ガバナー事務所ではコロナ対策のため、大・小会議室をZoomで繋ぎ、リモート音声と映像が見られるようになっています。このため、あるクラブはリモート併用講演会を行う予行演習をガバナー事務所で行い、成功されたそうです。今後、大阪中之島RCでもガバナー事務所の設備を活用させていただく予定です。

以上、職場見学の一つの選択肢としてガバナー事務所は有用であったと感じたので報告させていただきました。





地区ローターアクト 活動報告

ローターアクト代表 **北山 慎基**
(大阪天満橋RAC)

地区広報委員長 **川原 大樹**
(大阪東RAC)

2020-21年度 国際ロータリー 第2660地区 ローターアクト 東ゾーンについて紹介

9月号の西ゾーン紹介に続きまして今回は東ゾーンの紹介です。東ゾーンはIM3・4・6組に所属するRCが提唱したローターアクトクラブ(以下、RAC)、計12クラブが所属しております。今年度の東ゾーン代理は、東大阪RACの松本梨沙が務めております。

東ゾーンターゲットは「Chain of smiles (笑顔の連鎖)」と掲げました。

笑顔には、“ストレス発散”や“自律神経のバランスを整える”などの効果があるといわれています。私自身も笑うことで元気になると実感してきました。このような状況だからこそ、一人ひとりが笑顔で明るく元気に活動してほしい。そして、一人の笑顔は周りの人も笑顔にさせる力があると思います。その笑顔の連鎖をつなげるためにクラブ垣根を超え、交流の輪を広げてほしいという願いを込めました。

今回は東ゾーン、12クラブのクラブターゲットをご紹介します。

東大阪RAC	ふれっしゅ	大阪城南RAC	レッツコネクト with …
枚方RAC	和	大阪御堂筋本町RAC	CO-
守口RAC	守破離	大阪南RAC	Struggle
寝屋川RAC	一 (はじめ)	大阪天満橋RAC	互譲互助
大阪RAC	THE MORE, THE BETTER	大阪帝塚山RAC	一期一会
大阪東RAC	Plus Ultra	八尾RAC	輝

気になるクラブはありましたでしょうか？

今年度は新型コロナウイルスの影響により、なかなか例年通りではない部分が多い中、各クラブの会長を中心に精一杯活動しておりますので、ぜひ足を運んでいただければ幸いです。ご参加の際は、笑顔の準備をお忘れなく！

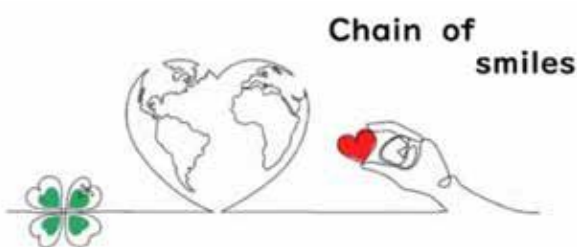

RID2660 地区国際奉仕委員会 NEWS LETTER

2020-21 年度 第 2 号



ロータリーは機会の扉を開く



ご挨拶

**2020-21 年度 地区国際奉仕委員会
副委員長 北井 雄大**

平素は地区国際奉仕委員会の活動にご理解を賜り、誠にありがとうございます。
コロナ禍にて、みなさまのご苦勞をお察し、心よりお見舞い申し上げます。

さて、NEWS LETTER 第 1 号において、当地区国際奉仕委員長の木下より案内がありました通り、10 月 17 日（土）に「クラブ国際奉仕委員長会議」を開催いたしました。会議内容としまして、今年度の新国際奉仕委員長になったものの、どのように活動すればよいのかわからない、何か国際活動のヒントが欲しい等、今更聞けない内容を、地区のみんなで聞いてみよう！というものでした。これまでに国際奉仕委員長を経験された方々に、ご自身の活動経験をお話し頂けたので、きっと参加された方々にとって有意義な時間になったと考えております。

そうは言ってもこのコロナ禍で、すぐに海外に行き国際奉仕活動を行うのは現実的ではないでしょう。しかしながら、コロナ禍だからと言って全く国際奉仕活動を行えないわけではなく、例えば既存の姉妹クラブとオンラインで交流を行い、お互いのクラブをもっとよく知る機会にするとか、アフターコロナのために、今から海外でのニーズを調査する機会と捉えるなど、もっと前向きに考えても良いのではないのでしょうか。

このニュースレターが、みなさまの今後の国際奉仕活動の一助になれば幸いです。

上述のクラブ国際奉仕委員長会議とは別に、今回は NEWS LETTER 第 2 号という形で、吹田西 RC の小林 哲さんと榎原 一滋さんにお話を伺い、お二人の国際奉仕活動をみなさまにご紹介いたします。

2020 年 10 月 17 日（土）

に開催いたしました、「クラブ国際奉仕委員長会議」は皆様のお陰をもちまして無事に終了いたしました。

当日の様子は、地区ホームページよりご視聴いただけます。

「第 2660 地区ホームページ」

<https://www.ri2660.gr.jp/ac/c10/>



NEWS LETTER 2020-21 年度 第 2 号



(小林 哲 会員)



(榎原 一滋 会員)

吹田西ロータリークラブ

<例会場>

新大阪江坂東急 REI ホテル 3 階
大阪府吹田市豊津町 9-6
TEL : 06-6338-0109 (代表)
ビジターフィー : 4,000 円

<例会日時>

毎週月曜日 18 時~19 時
会員数 : 46 名
(2020 年 11 月 1 日現在)

〔事業紹介〕

実施国・実施地域 タイ国 ナコンパノム県
活動内容 クリーンウォータープロジェクト(CWP)
学校への冷却装置付き飲料水浄化装置設置事業
事業予算 ¥611,820
(地区補助金 ¥ 305,910 クラブ拠出金 ¥ 305,910)
Naduapittayakhom School(ナデウピタヤコン学校)と
Thannamjai School(タランナムジャイ学校)の 2 校
補助金 地区補助金 DG

〔活動目的〕

タイ国の貧困地帯と言われる東北部のナコンパノム県は今なお上下水道工事が十分に進んでおらず、いまだに井戸水か雨水に頼っていて健康を損ね、継続して学校に通うことが出来ない子供たちに健康で元気よく生活できるように、冷却装置付き浄水器の設置を行っています。水と衛生はロータリーの重点分野の一つです。きれいな飲料水で子供たちが喜んで学校に来るようになり、近隣の住民にも利用していただき、病気も減り、またコロナ禍予防にもつながると思います。

〔活動内容〕

吹田西 RC とナコンパノム県の関わりは 2007 年 6 月に WCS(世界社会奉仕)として Banchanoot School(バンチャノド学校)へ RID3340 ナコンパノム RC(以下 NPRC)とコーンリバー RC(NPRC の子クラブ)との共同で冷却装置付き飲料水浄化装置設置事業を行いました。これがクリーンウォータープロジェクトの始まりでした。

以降

2007-08 年度は RID2660 第 2 組千里 RC も参加し NPRC と共同事業で 2 校

2008-09 年は千里 RC・NPRC と共同で 2 校

2009-10 年度は吹田西 RC30 周年記念事業としてマッチンググラント(MG)を

使ったの千里 RC・NPRC と共同で 9 校

2010-11 年度は千里 RC・NPRC と共同で 2 校

2013-14 年度は地区補助金を使って NPRC と共同で 2 校

2014-15 年度、2015-16 年度は共に 1 校、CWP に加えてクラブの
歯科医師の出前授業として歯磨き・口腔衛生の指導を実施

2016-17 年度は 1 校

2017-18 年度、2018-19 年度、2019-20 年度は共に地区補助金を使って
NPRC と共同で 2 校ずつ、合計 27 校に CWP を実施してきました。



〔現地での支援 RC・支援者〕 RID3340NPRC(友好クラブ)・元タイ王国国防省海軍次官キアティサック提督

〔実施日〕 2020年11月施行予定

(地区補助金はクラブ口座へ入金の上、タイへ送金済み)

〔今後の事業展開〕

ナコンパノムにはまだまだ多くの支援を待っている学校があります。CWPを実施した年は必ず現地を訪れ装置の確認をし、子供たちと触れ合い無邪気な笑顔を見て友好を深めてきておりますが、今年度は新型コロナウイルス感染症の世界的流行で現地に出向くことが難しくなっております。現地の NPRC の協力がなければ持続できませんので、これからも友好クラブとしてよい関係を続けながら、他の支援も模索して行きたいと思っております。



取材後に小林会員に質問致しました。

北井 雄大 2020-2021 年度 地区国際奉仕委員会 副委員長（以下 北井）：

なぜタイの郊外で活動するナコンパノム R C と友好クラブ関係を結んで、田舎町で国際奉仕活動をしようと考えたのですか？

小林 哲 2012-13 年度 地区国際奉仕委員会 委員長（以下 小林）：

実はタイでの活動前はスリランカで国際奉仕活動を行ってきました。その後、我がクラブのチャーターメンバーの他界や会員の入れ替わりもあり、遠方であるスリランカでの活動に無理が生じ始めました。そこで、クラブ内でフォーラム等を重ね、もっと近隣国であるタイなどで友好クラブを作り、活動するのが望ましいとの結論に至ったのです。

しかし、タイの都市部だと日本の R C と複数提携している R C が多く、我がクラブがその他大勢となってしまう面白みに欠けるので、出来るだけ郊外の田舎町で友好クラブを探しました。

北井：なるほど。その田舎町で友好クラブはすぐに見つかりましたか？

小林：運よく、現地のコーディネーター兼通訳をしてくれる人が見つかり、ナコンパノム県のナコンパノム R C と友好クラブ関係を締結することが出来ました。海外で奉仕活動を行う上で重要なことは、自クラブにおいて国際奉仕委員長のような強い推進力をもって活動を遂行する中心人物がいることと、現地でのコーディネーター兼通訳をしてくれる人を見つけることです。

この両者が揃わないと、なかなか前に進みません。

北井：具体的にどのような活動をされたのですか？

小林：現地を調査した結果、タイは元々飲み水の供給が少なく、現地の人々はお腹を壊すことが多いことが分かりました。そこで、ナコンパノム県において、冷却装置付き浄水器を 27 の小学校に寄贈しました。ちなみに一装置につき約 30 万円かかります。我がクラブは現地にお金や物資を送るだけの活動はせず、必ず 10 名前後の会員が現地に行き物資を贈呈します。やはり、現地に自分で行き、自分の足でその土地を歩き、自分の耳でニーズを聞き出し、自分の目で調査する、ということが大切です。

北井：まさに調査・発掘の精神を体現されているわけですね。
ところで、国際奉仕活動を行う上でキーマンとなる現地のコーディネーター兼通訳をしてくれる人を探すにはどうしたらいいですか？

小林：やはり現地の事情に明るい人に探してもらうのが一番です。ビジネス等で現地によく行く会員に協力してもらうのが良いでしょう。繰り返しますが、活動を強い推進力をもって遂行する自クラブの中心人物と、現地のコーディネーター兼通訳は不可欠な存在です。まずはこの両者を見つけることが最優先です。

北井：大変貴重なお話をありがとうございました。



◆◆◆◆◆ロータリー国際奉仕 豆知識◆◆◆◆◆

【GSE (Group Study Exchange) 研究グループ交換プログラム】

このプログラムは 1965 年から 2013 年まであった、ロータリーのプログラムの 1 つで、原則として異なる国の 2 つのロータリー地区がペアを組み、お互いにロータリアンをリーダーとする専門職業人のチームを派遣しあい、相手国の諸制度やホスト家庭の生活様式を研究したり、体験して、相互理解を深めようとするものでした。

当プログラムについては 1965 年以来、ロータリー財団から交換補助金として各地区に予算が割り当てられていました。その後、2013-2014 年度から始まったロータリー財団未来の夢計画（新補助金モデル）への移行に伴い VTT「Vocational Training Team（職業研修チーム）」と名称・プログラム内容を変え、現在も実施されています。

< 発刊 >

2020-21 年度

RID2660 地区国際奉仕委員会

- | | |
|------|----------------------|
| 委員長 | 木下 基司 (吹田西) |
| 副委員長 | 宮崎 正人 (高槻東) |
| 副委員長 | 北井 雄大 (大阪平野) |
| 委員 | 津田 和義 (大阪北梅田) |
| 委員 | 徳上 洋之 (大阪リバーサイド) |
| 委員 | 國司 真相 (池田くれは) |
| 委員 | 加藤 正雄 (大阪大淀) |
| 委員 | 豊田 勝 (大阪西南) |
| 委員 | 津村 昌明 (茨木西) |
| 委員 | 西本 恵美子 (高槻) |
| 委員 | 中根 三恵子 (大阪ユニバーサルシティ) |

■ 委員会 毎月第 1 木曜日(原則) ガバナー事務所にて開催 ■

News Letter に関する お問い合わせ

国際ロータリー第 2660 地区 ガバナー事務所
〒541-0052 大阪府中央区安土町 1-5-11 トヤマビル東館 6F
TEL : 06-6264-2660
E-mail : kamo@ri2660.gr.jp



2020-21年度 国際ロータリー 第2660地区 MY ROTARY 登録状況 [2020年11月度]

クラブ名	会員数	登録人数	%
池田	30	25	83.3%
池田くれは	32	32	100.0%
箕面	27	17	63.0%
箕面千里中央	19	8	42.1%
大阪水都	44	25	56.8%
大阪中央	65	60	92.3%
大阪北梅田	59	33	55.9%
大阪北	197	160	81.2%
大阪大淀	34	20	58.8%
大阪そねざき	34	17	50.0%
大阪梅田	35	27	77.1%
大阪梅田東	29	26	89.7%
豊中	38	25	65.8%
豊中千里	36	23	63.9%
豊中南	23	15	65.2%
合計	702	513	73.1%

クラブ名	会員数	登録人数	%
東大阪	72	58	80.6%
東大阪東	70	40	57.1%
東大阪西	24	9	37.5%
東大阪中央	21	14	66.7%
東大阪みどり	19	6	31.6%
大阪柏原	28	12	42.9%
大阪御堂筋本町	48	25	52.1%
大阪難波	58	27	46.6%
大阪ネクスト	23	14	60.9%
大阪南	186	153	82.3%
八尾	68	45	66.2%
八尾中央	12	9	75.0%
八尾東	27	11	40.7%
合計	656	423	64.5%

クラブ名	会員数	登録人数	%
茨木	28	21	75.0%
茨木東	38	16	42.1%
茨木西	31	27	87.1%
大阪東淀ちゃやまち	20	6	30.0%
大阪淀川	19	9	47.4%
千里	28	18	64.3%
千里メイプル	17	11	64.7%
摂津	30	9	30.0%
新大阪	31	25	80.6%
吹田	57	53	93.0%
吹田江坂	26	22	84.6%
吹田西	46	46	100.0%
高槻	50	37	74.0%
高槻東	30	29	96.7%
高槻西	18	14	77.8%
合計	469	343	73.1%

クラブ名	会員数	登録人数	%
大阪堂島	46	33	71.7%
大阪フレンド	26	15	57.7%
大阪みおつくし	12	7	58.3%
大阪西北	34	20	58.8%
大阪リバーサイド	33	32	97.0%
大阪船場	35	25	71.4%
大阪心斎橋	41	28	68.3%
大阪西南	100	72	72.0%
大阪ユニバーサルシティ	38	31	81.6%
大阪アーバン	26	23	88.5%
大阪うつぼ	40	31	77.5%
大阪西	104	60	57.7%
合計	535	377	70.5%

クラブ名	会員数	登録人数	%
大東	38	26	68.4%
大東中央	27	8	29.6%
枚方	47	21	44.7%
門真	29	11	37.9%
交野	41	20	48.8%
香里園	15	11	73.3%
くずは	87	84	96.6%
守口	40	14	35.0%
守口イブニング	24	6	25.0%
寝屋川	36	9	25.0%
大阪東	133	100	75.2%
大阪城東	34	18	52.9%
大阪城北	59	42	71.2%
大阪鶴見	31	20	64.5%
合計	641	390	60.8%

クラブ名	会員数	登録人数	%
大阪	261	91	34.9%
大阪イブニング	13	9	69.2%
大阪平野	52	45	86.5%
大阪城南	46	43	93.5%
大阪中之島	35	32	91.4%
大阪大手前	23	22	95.7%
大阪咲洲	20	16	80.0%
大阪東南	31	31	100.0%
大阪天満橋	44	26	59.1%
大阪天王寺	50	35	70.0%
大阪帝塚山	48	28	58.3%
合計	623	378	60.7%

	会員数	登録人数	%
2020年11月3日	3626	2424	66.9%



米山奨学委員会／ロータリー財団

■米山功労者 次の方たちに米山功労者の称号が贈られました(2020年7～10月)。

氏名	回	クラブ名
吉井 順子	2	池田くれは
沢田 武司	2	池田くれは
正岡 哲	12	池田くれは
坂下 清信	1	大阪北
日野上 達也	1	大阪北
上田 修	1	大阪北
盛岡 弘展	2	大阪北
和田 省一	2	大阪北
吉川 一三	2	大阪北
阪口 春男	2	大阪北
伊藤 晴夫	2	大阪北
大槻 文蔵	3	大阪北
松崎 浩一	3	大阪北
廣瀬 哲三	3	大阪北
粟井 齊	3	大阪北
米田 芳弘	3	大阪北
瀬尾 忠志	4	大阪北
三浦 康生	4	大阪北
米谷 伸行	4	大阪北
清水 英明	5	大阪北
田中 真人	5	大阪北
松平 佳敬	5	大阪北
池田 喜八郎	5	大阪北
丸山 雅祥	6	大阪北
山本 雅昭	7	大阪北
松本 進也	14	大阪北
丸毛 進	1	大阪梅田東
阪井 康修	5	大阪梅田東
武枝 敏之	5	豊中
澤木 政光	7	豊中
谷野 桂子	8	豊中
小西 康仁	2	豊中千里
澤村 榮一	2	豊中千里
森田 亮介	3	豊中千里
河崎 守男	6	豊中千里
福田 みほ	8	豊中千里
増山 忠雄	4	豊中南
長谷川 龍司	5	豊中南
二井 清治	5	豊中南
北村 恭一	11	豊中南
簡 仁一	11	茨木
秋田 典俊	3	茨木西
山本 高司	4	茨木西
林 浩志	2	大阪東淀ちゃやまち

氏名	回	クラブ名
釘崎 克己	3	大阪東淀ちゃやまち
山口 雅弘	1	大阪淀川
西川 正一	10	大阪淀川
仁科 直樹	1	吹田西
高木 久美子	3	吹田西
阿部 吉秀	3	吹田西
伊藤 泰充	3	吹田西
橋本 幸治	6	吹田西
河邊 哲郎	8	吹田西
岩井 祐造	6	高槻
西田 直弘	8	高槻
中野 隆二	1	大東
杉原 巨峰	2	大東
中野 秀一	2	大東
佐藤 多加志	2	大東
福富 経昌	4	大東
西條 義昭	5	大東
森 英介	1	交野
奥 嘉隆	2	交野
平田 至宏	3	交野
田中 有	3	交野
富田 利一	6	交野
張 虞安	30	交野
浅井 勝彌	4	香里園
嶋田 愛親	1	くずは
岡山 量正	1	くずは
白井 博巳	1	くずは
栗津 直晶	1	くずは
原 正和	1	くずは
橘 喜久夫	1	くずは
多田 利生	1	くずは
畠 仲 聡	1	くずは
中谷 賀久	1	くずは
山中 卓	2	くずは
中野 保博	2	くずは
宮田 明	2	くずは
岩本 昌治	3	くずは
原田 武夫	6	くずは
武蔵 国弘	1	大阪東
中島 宏	1	大阪東
彌園 豊一	2	大阪東
藤木 玄三	2	大阪東
石田 貴志	3	大阪東
栗山 大作	3	大阪東

氏名	回	クラブ名
大原 健司	3	大阪東
横井 理	3	大阪東
柳川 重昌	4	大阪東
井上 雅晴	5	大阪東
山田 康雄	5	大阪東
新井 信彦	5	大阪東
山本 武男	6	大阪東
中島 博司	8	大阪東
土井 孝夫	8	大阪東
藤村 達夫	9	大阪東
壺山 和憲	9	大阪東
塩谷 眞治	11	大阪東
片山 勉	12	大阪東
西村 貞一	15	大阪東
若林 紀男	71	大阪東
中嶋 勝規	2	大阪城東
木野 稔	2	大阪城北
宿 龍太	2	大阪城北
森本 匡昭	10	大阪城北
発 剛士	40	大阪鶴見
藤本 良男	4	東大阪東
小林 一成	6	東大阪東
広田 甫	7	東大阪東
芳田 至弘	8	東大阪東
須崎 洋一	11	東大阪東
樋崎 正人	1	東大阪西
嶋田 亘	3	東大阪西
中西 英二	3	東大阪西
野口 博之	1	大阪御堂筋本町
梁 佳彬	1	大阪御堂筋本町
富本 博英	1	大阪御堂筋本町
伊藤 公威	1	大阪御堂筋本町
横山 倫子	2	大阪御堂筋本町
鎌田 誠	2	大阪御堂筋本町
木戸 敏	3	大阪御堂筋本町
高原 政巳	4	大阪御堂筋本町
岩津 陽介	5	大阪御堂筋本町
笹井 敏之	5	大阪御堂筋本町
岡田 俊作	6	大阪御堂筋本町
安藤 康雄	7	大阪御堂筋本町
中井 政嗣	1	大阪難波
本間 一成	1	大阪難波
荒山 義雄	1	大阪難波
岡本 真一郎	2	大阪難波

氏名	回	クラブ名
川口 栄計	3	大阪難波
林 博之	3	大阪難波
田中 隆弥	13	大阪ネクスト
大西 雅也	1	大阪南
山本 佳誌枝	1	大阪南
田村 マリア	1	大阪南
浅沼 誠	1	大阪南
上林 宏充	1	大阪南
藤岡 和子	1	大阪南
熱田 敏広	1	大阪南
井原 基博	1	大阪南
小畑 剛平	1	大阪南
寺川 明宏	1	大阪南
佐々木 楠雄	1	大阪南
植松 秀王	2	大阪南
岡村 良弘	2	大阪南
小椋 隆史	2	大阪南
木下 仁湊	2	大阪南
木本 利宗	2	大阪南
松井 次郎	2	大阪南
伊藤 芳晃	2	大阪南
伊藤 勝彦	2	大阪南
片岡 利雄	3	大阪南
新居 誠一郎	3	大阪南
入江 義雄	3	大阪南
鮫島 武信	3	大阪南
石橋 優一	3	大阪南
澤村 剛士	3	大阪南
庄司 茂	3	大阪南
谷 明	4	大阪南
米倉 彦之	4	大阪南
奥村 安正	5	大阪南
米田 幹郎	5	大阪南
掛川 雅仁	6	大阪南

氏名	回	クラブ名
小八木 規之	8	大阪南
平岡 英信	8	大阪南
吉本 憲司	4	八尾
山本 昌市	6	八尾
山本 義治	22	八尾
岩元 孝樹	1	大阪西北
小嶋 敦	3	大阪西北
高土 誠司	5	大阪西北
勝亦 良彰	7	大阪西北
宮原 彰	1	大阪船場
西村 文延	3	大阪船場
大磯 隆一	4	大阪船場
北野 克己	4	大阪船場
宮本 里恵	2	大阪アーバン
溝畑 正信	12	大阪アーバン
永井 靖二	1	大阪西
根本 竜司	1	大阪西
尾久土 治	1	大阪西
横田 英哲	2	大阪西
高木 健	2	大阪西
村上 正	2	大阪西
高橋 洋祐	3	大阪西
安積 覚	3	大阪西
岡 豪敏	4	大阪西
中西 洋介	4	大阪西
大富 國正	5	大阪西
横尾 泰治	6	大阪西
三枝 輝行	6	大阪西
大塚 道夫	7	大阪西
羽山 謙造	10	大阪西
清水 美溥	16	大阪西
小原 正敏	1	大阪
廣田 康人	1	大阪
高橋 雄二	1	大阪

氏名	回	クラブ名
芝井 敬司	1	大阪
近藤 康之	1	大阪
木村 朋成	1	大阪
有馬 高司	1	大阪
山谷 佳之	1	大阪
井上 浩一	1	大阪
角元 敬治	2	大阪
岡橋 克純	2	大阪
奥田 務	2	大阪
堀 正二	3	大阪
生塩 之敬	3	大阪
岩波 清久	3	大阪
古川 実	3	大阪
近藤 隆士	3	大阪
山岡 靖幸	4	大阪
岡村 元嗣	5	大阪
野村 明雄	5	大阪
嘉納 秀一	5	大阪
松田 憲二	5	大阪
塩野 秀作	7	大阪
稲畑 勝太郎	8	大阪
岸本 忠三	20	大阪
石濱 宏章	1	大阪城南
中谷 佳正	5	大阪城南
戸田 佳孝	1	大阪中之島
井本 万尋	1	大阪中之島
西田 末彦	3	大阪中之島
早瀬 道圓	62	大阪中之島
森田 茂樹	1	大阪天王寺
羽賀 順一	3	大阪天王寺
田邊 雅史	3	大阪天王寺
河野 利紘	4	大阪天王寺
若宮 邦弘	5	大阪天王寺
南部 高志	5	大阪天王寺

■米山特別功労法人 次の方に米山功労法人の称号が贈られました(2020年7~10月)。

会社名	法人責任者	クラブ名	表彰名
(株)アイドマ	岩本 潤三	大阪大淀RC	第9回 米山特別功労法人

■米山功労クラブ 次のクラブに米山功労クラブの称号が贈られました(2020年7~10月)。

クラブ名	回数	クラブ名	回数	クラブ名	回数	クラブ名	回数
大阪北RC	109	茨木RC	24	大阪鶴見RC	30	大阪船場RC	22
大阪大淀RC	42	吹田西RC	41	東大阪東RC	51	大阪西RC	67
大阪梅田東RC	17	大東RC	39	大阪難波RC	59	大阪RC	144
豊中RC	30	くずはRC	23	大阪南RC	110	大阪中之島RC	23
豊中千里RC	12	大阪東RC	114	八尾RC	65		

■ポール・ハリス・フェロー 次の方たちはポール・ハリス・フェローです(2020年7~10月)。

氏名	クラブ名
名村 研二郎	池田
奥村 勝彦	池田
豊田 修一	池田
鶴原 英生	池田
石田 貴子	池田くれは
國司 真相	池田くれは
堀田 遥介	大阪北梅田
岡本 温剛	大阪北梅田
尼田 勝彦	大阪大淀
片桐 真吾	大阪大淀
三小 牛養	大阪大淀
島田 大	大阪大淀
篠原 厚	豊中
久保 秀一	茨木
大石 重巳	茨木
競 耕三	茨木西
板見 吉博	大阪東淀ちゃやまち
兼田 和典	大阪淀川
辻 しのぶ	大阪淀川
三島 和雄	新大阪
清水 良寛	吹田西
仁科 直樹	吹田西
坂本 一成	吹田西

氏名	クラブ名
香西 徳治	高槻
白石 純一	高槻
庵谷 和宏	大東中央
岡橋 由佳	大東中央
明瀬 大輔	枚方
金剛 照祐	香里園
安福 克也	くずは
稲田 博旭	くずは
長村 修治	くずは
長友 克由	くずは
山本なをみ	くずは
養老 孝雄	くずは
井上 智裕	守口
別所 健	大阪東
アーマッド・モアフィ	大阪東
西宮 宣之	大阪東
高橋 司	大阪東
渡邊 徹	大阪東
梁川 厚子	大阪城東
浅井 勝史	東大阪
美濃 弘和	東大阪
大塚 俊彦	東大阪東
伊藤 公威	大阪御堂筋本町

氏名	クラブ名
赤坂 宏	大阪難波
福田 忠	大阪難波
寶來 扶佐子	大阪南
今原 賢治	大阪南
草島 葉子	大阪南
大西 雅也	大阪南
島本 恭次	大阪南
田村 マリア	大阪南
切原 毅	大阪堂島
長谷川 義高	大阪西南
川口 貴司	大阪西南
洲脇 誠司	大阪西南
多田 大介	大阪西南
馬場 基	大阪ユニバーサルシティ
皆川 祐一	大阪ユニバーサルシティ
山中 政彦	大阪西
横田 英哲	大阪西
米倉 淳	大阪
濱田 由弘	大阪城南
小林 アツ子	大阪大手前
佐々木 裕	大阪大手前
磯野 英徳	大阪東南
高木 秀章	大阪東南

■マルチプル・ポール・ハリス・フェロー 次の方たちはマルチプル・ポール・ハリス・フェローです(2020年7~10月)。

氏名	回	クラブ名
橘高 又八郎	3	池田
和氣 主	5	大阪北梅田
廣田 元孝	4	大阪北
延原 健二	1	大阪大淀
神寶 敏夫	2	大阪梅田
三好 庸隆	2	大阪梅田
阪井 康修	5	大阪梅田東
都井 正剛	1	豊中
北村 公一	2	豊中
佐川 正治	2	豊中
松山 辰男	3	豊中
澤木 政光	5	豊中
米田 眞	6	豊中
小西 康仁	1	豊中千里
河崎 守男	6	豊中千里
西條 壽一	1	茨木
久保 義誓	4	茨木
清水 達也	3	茨木西
佐々木 良高	5	茨木西
大森 保子	7	茨木西
今城 賢	1	大阪淀川
末松 大幸	1	大阪淀川
西川 正一	3	大阪淀川

氏名	回	クラブ名
橋本 治	1	吹田
木原 一郎	1	吹田
和田 弘毅	2	吹田
川上 浩邦	6	吹田
西村 元秀	1	吹田西
枚本 日出夫	1	吹田西
橋本 徹也	2	吹田西
青木 建雄	3	吹田西
井伊 圭一郎	3	吹田西
田中 慶一	3	吹田西
羽根田 茂子	2	高槻
岩井 祐造	6	高槻
山本 昇	1	枚方
大倉 基文	1	門真
手塚 正時	1	門真
今堀 均	1	交野
井沼 浩造	1	交野
長田 恭子	2	交野
木本 辰也	2	交野
平田 至宏	4	交野
森 光雄	4	交野
田中 有	4	交野
橘 喜久夫	1	くずは

氏名	回	クラブ名
日野 守之	2	くずは
上山 芳次	2	くずは
山中 卓	2	くずは
初木 賢司	3	くずは
宮田 明	3	くずは
中野 保博	3	くずは
高島 叔孝	3	くずは
岩本 昌治	4	くずは
駕田 毅	4	くずは
原田 武夫	5	くずは
山口 尚志	6	くずは
博多 尚文	1	守口
三浦 均	1	守口
菊田 芳	2	守口
石田 貴志	1	大阪東
小野 徹弥	1	大阪東
山本 博之	1	大阪東
井上 雅晴	2	大阪東
門田 雅輝	2	大阪東
宮本 正明	2	大阪東
沖中 隆志	2	大阪東
森田 豊成	3	大阪東
中井 梅雄	3	大阪東

氏名	回	クラブ名
丹羽 一郎	3	大阪東
野村 良男	3	大阪東
山本 武男	4	大阪東
柳川 重昌	4	大阪東
壺山 和憲	5	大阪東
吉村 孝文	5	大阪東
山本 健策	1	大阪城東
岡本 浩	7	大阪城東
服部 貢	2	大阪城北
新堂 博	3	大阪城北
松下一治	1	東大阪
村尾 忠信	1	東大阪
川端 啓一	2	東大阪
樽本文男	2	東大阪
柳田 雅範	2	東大阪
河北 勝彦	3	東大阪
森田 康夫	3	東大阪
石橋 英司	4	東大阪
片岡 大	4	東大阪
河村 幸司	1	東大阪東
吉川 宏	2	東大阪東
山田 隆教	2	東大阪東
表 康之	3	東大阪東
石田 肇	4	東大阪東
北川 忠嗣	4	東大阪東
藤本 良男	6	東大阪東
芳田 至弘	6	東大阪東
寺西 太一	7	東大阪東
広田 甫	7	東大阪東
北埜 登	7	東大阪東

氏名	回	クラブ名
嶋田 亘	3	東大阪西
平井 満	1	大阪御堂筋本町
仁科 真二	1	大阪御堂筋本町
山本 茂	1	大阪御堂筋本町
木戸 敏	2	大阪御堂筋本町
岡田 俊作	3	大阪御堂筋本町
坂田 哲男	3	大阪御堂筋本町
櫻井 勲	3	大阪御堂筋本町
林 博之	1	大阪難波
川口 栄計	1	大阪難波
岡本 真一郎	5	大阪難波
平田 雅利	1	大阪南
上甲 悌二	1	大阪南
奥長 浩一	1	大阪南
寺嶋 直大	1	大阪南
清水 久博	1	大阪南
桑原 健郎	1	大阪南
青山 総一郎	2	大阪南
米倉 彦之	2	大阪南
新居 誠一郎	2	大阪南
横山 慶治	2	大阪南
武田 太郎	3	大阪南
米田 幹郎	3	大阪南
大楠 善彦	3	大阪南
上田 豊	4	大阪南
山陰 恭志	2	八尾
笹田 淳	4	大阪堂島
富島 俊治	3	大阪西北
岩城 本臣	3	大阪西北
妙中 茂樹	4	大阪西北

氏名	回	クラブ名
尾下 千明	4	大阪西北
古市 仁	6	大阪西北
田中 潤治	6	大阪西北
阪口 太	1	大阪リバーサイド
横田 泰介	2	大阪リバーサイド
垣内 康弘	5	大阪リバーサイド
富 道雄	5	大阪リバーサイド
石田 由美子	7	大阪リバーサイド
藤本 和茂	4	大阪西南
榎本 仁	1	大阪ユニバーサルシティ
小林 知義	1	大阪ユニバーサルシティ
中井 周治	1	大阪ユニバーサルシティ
野村 卓也	1	大阪西
安部 吉宏	1	大阪西
相崎 秀樹	5	大阪西
中谷 佳正	3	大阪城南
浅井 晃	4	大阪城南
栗山 博道	1	大阪中之島
辻 一夫	1	大阪中之島
辻 義光	1	大阪中之島
村橋 義晃	4	大阪中之島
吉田 了	6	大阪中之島
西辻 豪人	1	大阪東南
松田 清司	2	大阪東南
前田 義雄	4	大阪東南
野崎 瞭一	5	大阪東南
大山 文雄	5	大阪東南
新見 葵	3	大阪天王寺

■ベネファクター 次の方にベネファクターの称号が贈られました(2020年7~10月)。

氏名	クラブ名
庵谷 和宏	大東中央
佐藤 多加志	大東中央
金城 奉逸	東大阪西
横田 孝久	東大阪
斎藤 勝俊	東大阪東
林 武	枚方
三好 千代子	茨木

氏名	クラブ名
木本 辰也	交野
大井田 博	大阪堂島
小林 知義	大阪ユニバーサルシティ
中川 宏一	大阪東
川中 義裕	大阪城東
脇 隆俊	大阪御堂筋本町
川口 栄計	大阪難波

氏名	クラブ名
近藤 治郎	大阪西北
谷 康司	吹田
浜田 厚男	高槻
井前 憲司	高槻
地寄 剛史	豊中千里
松山 辰男	豊中

■ポール・ハリス・ソサエティ(PHS)会員 次の方がポール・ハリス・ソサエティに入会されました(2020年7~10月)。

氏名	クラブ名
加茂 次也	東大阪
山下 勝弘	東大阪
木本 辰也	交野
堀 隆	大阪東
片山 勉	大阪東
丹羽 一郎	大阪東

氏名	クラブ名
大谷 隆英	大阪柏原
脇 隆俊	大阪御堂筋本町
高士 誠司	大阪西北
小松 範行	大阪南
横山 慶治	大阪南
木村 雅彦	大阪西南

氏名	クラブ名
上田 勝嗣	大阪西南
早嶋 茂	大阪
瀬川 昇	吹田西
相馬 康人	八尾

「PHS」は、毎年\$1,000以上の寄付を下される方の認証です。

地区内PHS会員数	56
-----------	----



2020-21年度 米山奨学会 寄付状況

クラブ名	普通寄付	特別寄付	合計	会員数 (7月1日)	寄付者数 (特別寄付)		特別 寄付者 割合	個人平均 寄付額
					個人	法人		
池田	120,000	172,000	292,000	30	28	0	93.3%	9,733
池田くれは	160,000	495,000	655,000	33	32	0	97.0%	19,848
箕面	67,500	0	67,500	27	0	0	0%	2,500
箕面千里中央	0	0	0	17	0	0	0%	0
大阪水都	0	0	0	36	0	0	0%	0
大阪中央	145,000	0	145,000	58	0	0	0%	2,500
大阪北梅田	150,000	0	150,000	58	0	0	0%	2,586
大阪北	1,176,000	3,770,000	4,946,000	196	83	53	42.3%	25,234
大阪大淀	82,500	1,200,159	1,282,659	33	25	1	75.8%	38,868
大阪そねざき	119,000	0	119,000	33	0	0	0%	3,606
大阪梅田	87,500	0	87,500	35	0	0	0%	2,500
大阪梅田東	0	115,000	115,000	29	2	0	6.9%	3,965
豊中	228,000	460,000	688,000	38	22	0	57.9%	18,105
豊中千里	135,000	530,000	665,000	35	6	0	17.1%	19,000
豊中南	0	420,000	420,000	22	14	0	63.6%	19,090
茨木	290,000	249,000	539,000	28	15	0	53.6%	19,250
茨木東	90,000	0	90,000	36	0	0	0%	2,500
茨木西	75,000	310,000	385,000	30	31	0	103.3%	12,833
大阪東淀ちゃやまち	50,000	250,000	300,000	20	20	0	100.0%	15,000
大阪淀川	95,000	145,000	240,000	19	18	0	94.7%	12,631
千里	70,000	0	70,000	28	0	0	0%	2,500
千里メイプル	85,000	0	85,000	16	0	0	0%	5,312
摂津	75,000	0	75,000	30	0	0	0%	2,500
新大阪	77,500	49,000	126,500	31	15	0	48.4%	4,080
吹田	142,500	0	142,500	57	0	0	0%	2,500
吹田江坂	65,000	250,000	315,000	26	24	0	92.3%	12,115
吹田西	117,500	1,320,000	1,437,500	47	44	0	93.6%	30,585
高槻	122,500	130,000	252,500	49	14	0	28.6%	5,153
高槻東	116,000	0	116,000	29	0	0	0%	4,000
高槻西	42,500	0	42,500	18	0	0	0%	2,361
大東	175,000	525,000	700,000	38	35	0	92.1%	18,421
大東中央	67,500	0	67,500	27	0	0	0%	2,500
枚方	225,000	225,000	450,000	45	41	3	91.1%	10,000
門真	145,000	145,000	290,000	26	29	0	111.5%	11,153
交野	100,000	750,000	850,000	40	32	0	80.0%	21,250
香里園	32,000	45,000	77,000	16	15	0	93.7%	4,812
くずは	252,000	2,776,000	3,028,000	84	87	0	103.6%	36,047
守口	200,000	0	200,000	40	0	0	0%	5,000
守口イブニング	60,000	0	60,000	24	0	0	0%	2,500
寝屋川	0	0	0	37	0	0	0%	0
大阪東	372,000	3,554,000	3,926,000	124	133	1	107.3%	31,661
大阪城東	85,000	180,000	265,000	34	6	0	17.6%	7,794
大阪城北	147,500	603,000	750,500	59	29	0	49.2%	12,720
大阪鶴見	70,000	695,000	765,000	28	8	0	28.6%	27,321

クラブ名	普通寄付	特別寄付	合計	会員数 (7月1日)	寄付者数 (特別寄付)		特別 寄付者 割合	個人平均 寄付額
					個人	法人		
東大阪	350,000	0	350,000	70	0	0	0%	5,000
東大阪東	328,000	870,000	1,198,000	67	28	0	41.8%	17,880
東大阪西	62,500	400,000	462,500	25	14	0	56.0%	18,500
東大阪中央	52,500	60,000	112,500	21	2	0	9.5%	5,357
東大阪みどり	45,000	0	45,000	18	0	0	0%	2,500
大阪柏原	70,000	0	70,000	28	0	0	0%	2,500
大阪御堂筋本町	117,500	780,000	897,500	47	38	0	80.9%	19,095
大阪難波	174,000	870,000	1,044,000	58	57	0	98.3%	18,000
大阪ネクスト	115,000	100,000	215,000	22	1	0	4.5%	9,772
大阪南	736,000	3,480,000	4,216,000	184	116	0	63.0%	22,913
八尾	172,500	690,000	862,500	68	35	0	51.5%	12,683
八尾中央	30,000	0	30,000	12	0	0	0%	2,500
八尾東	67,500	0	67,500	27	0	0	0%	2,500
大阪堂島	230,000	0	230,000	46	0	0	0%	5,000
大阪フレンド	65,000	0	65,000	26	0	0	0%	2,500
大阪みおつくし	0	0	0	12	0	0	0%	0
大阪西北	85,000	280,000	365,000	34	13	0	38.2%	10,735
大阪心斎橋	95,000	0	95,000	38	0	0	0%	2,500
大阪リバーサイド	165,000	0	165,000	33	0	0	0%	5,000
大阪船場	105,000	490,000	595,000	35	35	0	100.0%	17,000
大阪西南	247,500	0	247,500	99	0	0	0%	2,500
大阪ユニバーサルシティ	97,500	0	97,500	39	0	0	0%	2,500
大阪アーバン	0	260,000	260,000	24	7	1	29.2%	10,833
大阪うつぼ	97,500	0	97,500	39	0	0	0%	2,500
大阪西	262,500	1,815,000	2,077,500	103	40	0	38.8%	20,169
大阪	630,000	3,527,000	4,157,000	252	110	0	43.7%	16,496
大阪イブニング	35,000	0	35,000	14	0	0	0%	2,500
大阪平野	125,000	80,000	205,000	50	6	0	12.0%	4,100
大阪城南	117,500	300,000	417,500	43	7	0	16.3%	9,709
大阪中之島	72,000	1,770,000	1,842,000	36	32	0	88.9%	51,166
大阪大手前	138,000	0	138,000	23	0	0	0%	6,000
大阪咲洲	50,000	0	50,000	20	0	0	0%	2,500
大阪東南	82,500	0	82,500	32	0	0	0%	2,578
大阪天満橋	0	0	0	44	0	0	0%	0
大阪天王寺	250,000	500,000	750,000	51	50	0	98.0%	14,705
大阪帝塚山	0	0	0	47	0	0	0%	0
総計	11,185,500	35,635,159	46,820,659	3,553	1,399	59	39.4%	13,177

2020年10月末日現在



5年間の年度初めの会員推移と現状会員数

	クラブ名	2016 7/1	2017 7/1	2018 7/1	2019-20					2020-21				
					7/1	6/30	入会	退会	増減	7/1	10/30	入会	退会	増減
I M 第 1 組	池田	35	32	31	30	30	3	3	0	30	30	0	0	0
	池田くれは	32	30	31	34	33	3	4	-1	33	32	0	1	-1
	箕面	27	28	29	29	27	1	3	-2	27	27	0	0	0
	箕面千里中央	24	21	21	20	17	0	3	-3	17	19	2	0	2
	大阪水都	—	34	45	40	36	6	10	-4	36	44	9	1	8
	大阪中央(※)	41	40	46	55	58	11	8	3	58	66	8	0	8
	大阪北梅田	65	64	63	60	58	1	3	-2	58	59	2	1	1
	大阪北	183	181	188	189	196	19	12	7	196	197	4	3	1
	大阪大淀	40	42	40	36	33	0	3	-3	33	34	1	0	1
	大阪そねぎ	35	31	29	30	33	6	3	3	33	34	1	0	1
	大阪梅田	26	36	33	36	35	4	5	-1	35	35	0	0	0
	大阪梅田東	37	39	37	32	29	0	3	-3	29	29	0	0	0
	豊中	42	34	36	36	38	6	4	2	38	38	0	0	0
	豊中千里	37	37	37	36	35	2	3	-1	35	36	1	0	1
	豊中南	22	21	21	22	22	2	2	0	22	23	1	0	1
I M 第 2 組	茨木	28	30	28	29	28	1	2	-1	28	28	2	2	0
	茨木東	41	38	37	37	36	2	3	-1	36	38	2	0	2
	茨木西	25	23	27	29	30	1	0	1	30	31	1	0	1
	大阪東淀ちゃやまち	29	27	25	22	20	1	3	-2	20	20	0	0	0
	大阪淀川	32	32	28	25	19	0	6	-6	19	19	1	1	0
	千里	31	32	29	29	28	1	2	-1	28	28	0	0	0
	千里メイプル	23	21	20	20	16	0	4	-4	16	17	1	0	1
	摂津	31	32	33	32	30	0	2	-2	30	30	0	0	0
	新大阪	33	34	34	33	31	3	5	-2	31	31	0	0	0
	吹田	62	59	61	60	57	1	4	-3	57	57	0	0	0
	吹田江坂	32	28	27	30	26	1	5	-4	26	26	0	0	0
	吹田西	49	50	48	49	47	2	4	-2	47	46	0	1	-1
	高槻	49	51	51	48	49	8	7	1	49	50	1	0	1
	高槻東	36	37	38	36	29	1	8	-7	29	30	1	0	1
	高槻西	21	21	19	17	18	2	1	1	18	18	0	0	0
I M 第 3 組	大東	39	40	38	38	38	1	1	0	38	38	0	0	0
	大東中央	28	27	20	25	27	4	2	2	27	27	0	0	0
	枚方	50	51	49	46	45	3	4	-1	45	47	2	0	2
	門真	28	28	30	27	26	3	4	-1	26	29	3	0	3
	交野	38	35	34	34	40	6	0	6	40	41	1	0	1
	香里園	13	14	15	16	16	0	0	0	16	15	0	1	-1
	くずは	62	60	74	83	84	4	3	1	84	87	3	0	3
	守口	41	41	43	42	40	2	4	-2	40	39	0	1	-1
	守口イブニング	23	24	23	24	24	1	1	0	24	24	0	0	0
	寝屋川	40	38	39	37	37	2	2	0	37	36	0	1	-1
	大阪東	122	124	117	125	124	7	8	-1	124	133	9	0	9
	大阪城東	36	34	37	34	34	2	2	0	34	34	0	0	0
	大阪城北	58	57	54	58	59	7	6	1	59	59	0	0	0
大阪鶴見	31	32	34	30	28	1	3	-2	28	31	3	0	3	

	クラブ名	2016 7/1	2017 7/1	2018 7/1	2019-20					2020-21				
					7/1	6/30	入会	退会	増減	7/1	10/30	入会	退会	増減
I M 第 4 組	東大阪	78	75	73	74	70	4	8	-4	70	72	2	0	2
	東大阪東(※)	60	61	62	58	67	11	2	9	67	70	3	0	3
	東大阪西	29	28	31	29	25	1	5	-4	25	24	0	1	-1
	東大阪中央	23	22	18	19	21	3	1	2	21	21	0	0	0
	東大阪みどり	22	23	21	22	18	0	4	-4	18	18	1	1	0
	大阪柏原	27	26	27	27	28	2	1	1	28	28	0	0	0
	大阪御堂筋本町	52	47	44	47	47	2	2	0	47	48	1	0	1
	大阪難波	58	56	58	56	58	4	2	2	58	58	1	1	0
	大阪ネクスト	21	24	27	23	22	2	3	-1	22	23	1	0	1
	大阪南(※)	157	160	170	178	184	20	14	6	184	186	2	0	2
	八尾	56	54	58	60	68	8	0	8	68	68	1	1	0
	八尾中央	16	14	12	11	12	2	1	1	12	12	0	0	0
八尾東	28	26	27	27	27	2	2	0	27	27	0	0	0	
I M 第 5 組	大阪堂島	28	24	39	41	46	11	6	5	46	46	1	1	0
	大阪フレンド	26	26	21	21	26	5	0	5	26	26	0	0	0
	大阪みおつくし	17	11	8	14	12	0	2	-2	12	12	0	0	0
	大阪西北	46	43	42	33	34	3	2	1	34	34	0	0	0
	大阪リバーサイド	31	32	31	32	33	3	2	1	33	33	0	0	0
	大阪船場	38	40	36	33	35	4	2	2	35	35	0	0	0
	大阪心斎橋	36	38	38	38	38	4	4	0	38	41	3	0	3
	大阪西南	92	94	109	104	99	3	8	-5	99	100	2	1	1
	大阪ユニバーサルシティ	34	35	34	38	39	3	2	1	39	38	1	2	-1
	大阪アーバン	29	30	29	27	24	2	5	-3	24	27	3	0	3
	大阪うつぼ	34	33	36	38	39	2	1	1	39	40	1	0	1
	大阪西	88	99	100	103	103	9	9	0	103	104	2	1	1
I M 第 6 組	大阪	266	266	258	257	252	20	25	-5	252	261	14	5	9
	大阪イブニング	13	13	15	15	14	0	1	-1	14	13	0	1	-1
	大阪平野	37	42	44	47	50	5	2	3	50	52	2	0	2
	大阪城南	50	46	46	44	43	2	3	-1	43	46	5	2	3
	大阪中之島	33	30	29	35	36	2	1	1	36	35	0	1	-1
	大阪大手前	36	33	27	25	23	3	5	-2	23	23	0	0	0
	大阪咲洲	18	17	18	18	20	3	1	2	20	20	0	0	0
	大阪東南	35	35	34	35	32	1	4	-3	32	31	1	2	-1
	大阪天満橋	56	57	50	48	44	3	7	-4	44	44	0	0	0
	大阪天王寺	51	49	46	52	51	8	9	-1	51	50	1	2	-1
	大阪帝塚山	46	47	43	44	47	5	2	3	47	48	2	1	1
合計	3544	3546	3560	3573	3553	293	313	-20	3553	3626	109	36	73	

(2020年11月24日 ガバナー事務所集計)

※ 衛星クラブ含む 大阪中央 13人
東大阪東 11人
大阪南 10人



コロナ禍の中でのロータリーの魅力

2020年は歴史的な1年になりました。東京オリンピック・パラリンピック大会を契機に4000万人のインバウンドで国内は賑わうはずでした。新型コロナウイルスの出現によって目論見はもろくも崩れました。緊急事態宣言が出るということは誰も予想してなかったことです。「不要・不急」を避ける日常となり、人との距離は「ソーシャルディスタンス」を維持する毎日になりました。

そういう中で、ガバナーの皆さんは、エレクト時代の「PETS」「地区研修協議会」はじめ「公式訪問」「地区大会」などご苦勞が絶えない年度になりました。クラブ会長の皆さんは、クラブ例会を中止せざるを得ない未経験の事態で面食らったことでしょう。例会再開は感染対策を実行して行われています。多くのクラブでオンラインを活用し、中にはハイブリッドで実施しているクラブもあり、様々な対応をされています。

私は久しぶりの再会例会に出席した時に抱いた気持ちは「ロータリーはいいな」というものでした。人とのつながりに距離を置いた時期の後、ロータリーの仲間と出会い、語り合う時間を共有することの温もりに嬉しさを感じました。ロータリーの魅力は、人と集うことにより繋がりを持つということ。そこには多様な人々が集まる中、ロータリーの「超我の奉仕」という哲学を共有する安心感があります。ロータリーは「不要・不急」ではなく、「豊かさの存在」と実感しています。

コロナ禍の中でロータリーの魅力を高めるクラブ運営についてご提案したいと思います。

- ・例会卓話は、外部講師を呼びにくい中、会員卓話を中心だと思えます。是非ご自身のPR（仕事や趣味など）に活用しましょう。
- ・親睦活動は、飲食を伴う会合が困難です。アウトドアでのプログラムにしましょう。例えば、ゴルフ、野球、ハイキング、サイクリングなど如何でしょうか？
- ・奉仕活動もアウトドアで検討しましょう。青少年奉仕、国際奉仕、社会奉仕それぞれ知恵の出どころだと思えます。

「出席なければ親睦なし。親睦なければ奉仕なし」これは青森県のあるロータリークラブのスローガンです。例会が楽しく、親睦で友情が高まれば奉仕活動がより活発になると考えます。コロナに負けず、ロータリーの魅力を高めていき、会員の退会を防ぎ、新入会員を増やし、活力あるクラブにしたいものです。

第3地域 ロータリーコーディネーター補佐 庄司 尚史（境港RC）



ロータリーのブランドを強化しよう。

今年7月の第一地域、第二地域、第三地域の合同による公共イメージ向上に関する、地区公共イメージ委員長を対象にしたアンケート調査を実施しました。「地区内のクラブの何%がブランドリソースセンターを利用していると思いますか」の問いに「10%~30%」と回答した地区がほとんどでした。ブランドリソースセンターのツールやテンプレートを使えば、ロータリー全体で一貫性を保ちながら、クラブや地区用にカスタマイズされた資料を作成できます。ロータリーの新しいデザインやイメージを取り入れた資料をつくるには、オンラインの「ブランドリソースセンター」がお勧めです。ブランドリソースセンターを利用するにはまず、My ROTARYへのログイン(初めてのの方はアカウント作成)が必要です。

多くのクラブや地区がもっと、ブランドリソースセンターを活用することで、最終的には、あらゆる媒体でロータリーの正しいビジュアルアイデンティティを一貫して使用することで、ロータリーの公共イメージやロータリーに対して人々が持つイメージが格段と良くなると思います。

ロータリーでは、2011年からロータリーの認知度を高めるためにブランドの構築に力を注いできました。その結果、ロータリーの認知度は全世界で60%から75%にアップしました。しかし、ロータリーがどんな団体なのか、どんな活動をしているのか、知らない人が多いことが最近の調査で分かりました。

地元でクラブのあることも、世界的なポリオ根絶活動についてもあまり認知されておりません。仲間を増やし、奉仕の輪を広げ、地域や世界により大きな貢献をしていくには、ロータリーの公共イメージを向上させる必要があります。

ロータリーへの理解を深めてもらうために、2017年に「世界を変える行動人」キャンペーンが始まりました。

- ・ロータリーとは何か
- ・ロータリアンとはどのような人びとか
- ・ロータリアンの活動はどのような成果をもたらしているのか
- ・ロータリーは他団体とどう違うのか

このキャンペーンは、さまざまな形の広告を通じて、「行動人」としてのロータリー会員の姿にスポットを当てるものです。

ロータリーのブランドは、ロータリーが「どのような団体か」を表すと同時に、「どのような団体でありたいか」を映し出すものです。ロータリーはさまざまな国や文化、職業のリーダーのネットワークであり、交流を通じてアイデアを広げ、世界中の地域社会で行動をしています。強いブランドがクラブにもたらすメリットには、ロータリーの活動に対する人びとの理解を深めることや、会員、ボランティア、協力団体、寄付者が増えるなど、また、ロータリーの認知度が高まり、会員の意欲が高まる、そして、ロータリーへの参加者の基盤が広がることなどです。ロータリーブランドを強化することは、人びとがクラブやプログラムを通じた経験、またはロータリーについて見たり聞いたりしたことや写真に基づいてロータリーを認識します。ロータリーブランドの強化を支えることは、会員一人ひとりの責務でもあります。即ち、全会員がロータリーブランドの力強い推進者になることです。

「世界を変える行動人」キャンペーンを推進するため、ブランドリソースセンターからのリソースや資料を利用することが、ロータリーのブランドを強化しクラブの活性化へとつながります。

第3地域 ロータリー公共イメージコーディネーター 山下 皓三(鹿児島西RC)



10月は **米山月間** 

公益財団法人ロータリー米山記念奨学会マンスリーニュース

ハイライトよねやま

Vol. **247**
2020年10月12日
発行

1. 米山月間はなぜ10月？

国際ロータリー理事会が指定したロータリーの特別月間に加え、日本独自の月間テーマとして、10月は米山月間となっています。なぜ、10月なのでしょう？

1975年8月、米山梅吉翁が逝去した4月28日までの1週間を「米山週間」とすることが決定しました。ある地区ですでに行われていた強化活動を全国へ広げ、米山奨学事業を促進することが目的でした。しかし1980年度になると、米山週間は4月から10月1日～7日へと変更されました。その理由はいくつかあります。一つには「ロータリー雑誌週間」が1978年度から4

月となり、重なってしまったこと。また、4月では各クラブへ送付される事業報告書などの資料数字が約1年前のものとなることや、採用されたばかりの奨学生に卓話を依頼することに無理がある、ストが多い、などの現実的な支障があったためです。そして何よりも、東京RCによる米山基金から日本全地区クラブの共同事業とする決議や合意が行われた地区大会が、いずれも10月だったこと、これが大きな理由とされています。

1983年からは週間制度が「月間」となり、10月が米山月間として定着し、今に至っています。

2. 米山月間の工夫

10月の米山月間には、ガバナーの方針のもと、各地区米山奨学委員会や各クラブにおいてさまざまな方法で推進がされています。事業理解の促進に最も効果的なプログラムは、なんと言っても米山奨学生の卓話です。しかし、今年は新型コロナウイルスのため、例会そのものが休会だったり、感染拡大防止の観点から奨学生のクラブへの卓話派遣を見合わせている地区もあります。

第2680地区（兵庫）では今年度、各クラブでの奨学生卓話を中止するかわりに、奨学生一人ひとりの自己紹介、日本で学びたいと思った理由、研究内容や将来の目標などのメッセージ動画を1枚のDVDにまとめ、米山月間に合わせ



◀ 第2680地区米山記念奨学委員会が制作したDVD

て地区内全クラブへ配布することを決定しました。

そのほか、当会が発行する恒例の『豆辞典』も毎年

少しずつ内容を変えており、説明用パワーポイントを当会HPで公開しています。さらに今年度の月間資料では、新しく発行した『米山学友の群像 学友会特集号』も各クラブへ送付していますので、ぜひ併せてご活用ください。

3. 寄付金速報 — 米山月間にご協力を！ —

9月までの寄付金は前年同期と比べて5.7%減（普通寄付金：5.2%減、特別寄付金：6.2%減）、約2,200万円の減少となりました。

7～9月の累計額を過去10年間の実績と比較すると、東日本大震災後にあたる2011～13年度の3年間を除き、今年度の寄付額は下回っています。新型コロナウイルスによる景気低迷が

どのくらいの期間影響するか見えない部分が大きいです。10月の米山月間にはぜひ、当米山記念奨学事業へのご理解とご支援をお願いいたします。戦後、日本のロータリアンが「国際親善と世界平和に寄与したい」との思いでつくり育てた奨学事業は、今、皆さんの手の中にあります。

4. ミャンマーの子どもたちに手洗い習慣を

ミャンマーでは9月以降、国内の新型コロナウイルス感染者が急増しています。同国政府はヤンゴン管区全域のセミロックダウン、流行地域からの移動制限など、感染拡大に歯止めをかけるべく対策を強化しています。

今年度、新型コロナウイルスへの対策プロジェクトを立ち上げているミャンマー米山学友会では、子どもたちに手洗い習慣を身に付けてほしいと、今年7月から8月にかけて僧院学校6



校（ヤンゴンおよびマンダレー地区で各3校）に手洗い場計45台を設置。僧院学



校とは、地元民のお布施によって運営され、孤児や貧困層の子どもたちが多く学ぶ学校です。僧侶や校長からは、「コロナの影響で学校を支えてくれる支援者が減っているなか、今必要不可欠な手洗い場を寄贈していただいた」と、感謝の言葉をいただいたそうです。このほか、会員が持ち寄ったお金で、ヤンゴンとマンダレーの各医療施設へ計380万チャット（約31万円）を寄付しました。ケイカイン ウィントウラ会長は「学友会の会員や有志の寄付者からのお金を、本当に必要な場所へ届けるのが会長のつとめだと思っています」と、笑顔で語ります。



5. 地区米山委員長対象 Web 相談会を開催

当会では年に2回、次年度の地区米山記念奨学委員長を対象とするセミナーを開催し、事務手続きや年間スケジュールを確認しながら、ケーススタディと推進のアイデアを共有する場を設けています。

今年は新型コロナウイルス感染拡大防止のため、9月25・28・29日の3日間にわたってZoomを使ったオンラインでの相談会を開催。コロナのために日本へ入国できないでいる奨学生への対応や、地区への特別補助費、8月から当会で施行された「個人情報保護及び管理に関する

規程」、よねやま親善大使やホームカミング制度などについて事務局から説明したあと、質疑応答や参加している他地区との情報交換が行われました。

いずれの地区も、奨学生を含む懇親会・研修会の開催やその対策、年末年始からスタートする次年度奨学生の面接選考の方法などについて、頭を悩ませている様子が伺えました。当会事務局では今後3日間の質疑応答のまとめを作成して配布し、役立てていただく予定です。



文庫通信 (384号)



ロータリー文庫通信384号 2020年11月 手続要覧を読む

手続要覧の日本語版は、宮脇富パストガバナーが「Manual of Procedure」を「手続要覧」と訳され、ロータリーの友 1955年2月に掲載されたのが最初だそうです（詳細は下記2編を参照）。最初の英語版は定かではありませんが、1920年版から収録されています。手続要覧も少なくとも100年の歴史があるということで、国際ロータリーの歴史と共に手続要覧の構成、内容も変化してきました。何のため、誰のためのものであるのか、という視点で読み比べることも一興です。例えば、構成面で1984年、2013年の手続要覧が大幅に変更されています。変更の理由には、興味深いそれなりの歴史的背景があるようです。

書名	著者/出版社	発行年	頁	※
手続要覧を読む	重田政信 高崎北 R.C.	友：2006・9月	1P	※
手続要覧（手続要覧） 日本語版	手島知健・宮脇富訳 -	友：1955～1956	83P	※
ロータリーの歴史年表（2020年6月改訂版）	諏訪昭登 広島西 R.C.	2020	12P	※
国際ロータリーの挑戦	松宮剛 D.2820 地区大会記念誌	2020	6P	※
異論・正論 ロータリーを語ろう	久野薫 神戸東 R.C	2020	128P	※
ロータリー・違いをもたらそう ROTARY One Difference	江崎柳節 小牧 R.C	2020	137P	※
Guy Gundaker から学ぶロータリー -改訂版 - 「A Talking Knowledge of Rotary」の世界 -	鈴木一作 寒河江 R.C.	2020	62P	※

・前回に続き、RI 理事会議事録2020年4月英語版、6月英語版を文庫 HP に UP しました。日本語版（私訳未公開）の閲覧をご希望の方は、ロータリー文庫までご連絡ください。 ・上記 ※印はデジタル化されている資料です。

**ロータリー文庫ウェブサイト
文献の閲覧は会員限定になります**

ロータリー文庫検索サイトで文献を閲覧するには、ログインパスワードが必要になります。利用方法は、①検索画面で文献を検索、②検索結果から閲覧したい文献の項目「※」をクリック。該当 PDF のリストが表示されます。③「●●.pdf」リンクをクリック。ログイン画面が表示されます。④ユーザー名とパスワードを入力すると、PDF が閲覧できます。ユーザー名、パスワードは各ガバナー事務所を通じてクラブに送付いたしております。

お問い合わせ
ロータリー文庫

ウェブサイト www.rotary-bunko.gr.jp
〒105-0011 東京都港区芝公園 2-6-15
黒龍芝公園ビル 3 階
Tel.03-3433-6456 Fax.03-3459-7506

敬 弔

謹んでご冥福をお祈り申し上げます

大川 進 一 郎 名誉会員 (大東RC)

2020年11月1日 ご逝去 満87歳

会長、幹事、職業奉仕委員長、国際奉仕委員長、クラブ奉仕委員長、ガバナー補佐
米山功労者 (マルチプル)、マルチプル・ポール・ハリス・フェロー、ベネファクター



お知らせ

大阪平野RC 事務局移転 (2020年11月27日～)

ホテルモンテグラスミア大阪 20階 〒556-0017 大阪市浪速区湊町1-2-3

* TEL・FAX番号・メールアドレスは変更ありません。

月信編集委員会からのおねがい

- ガバナー事務所への月信に関するご連絡は、FAX または E-mail にてお願い致します。
折り返し、できるだけ早くご連絡いたします。
- 投稿は原稿（写真付きの場合は一緒に添えて）を掲載月の前々月20日までに、事務所必着でお送りください。
原稿はなるべくパソコンで作成をお願いします。掲載の採否、字数の整理、並びに止むをない掲載月の変更等につきましても、月信編集委員会にご一任ください。
- 物故会員のご連絡は、専用の用紙にて FAX をお願いいたします。

2020-21 年度 国際ロータリー 第2660地区 ガバナー事務所のご案内

事務所スタッフ

ガバナー 簡 仁一
地区代表幹事 吉田政雄
地区副代表幹事 土方慶之
事務所長 五味千秋
事務職員 栗正久美 井上望美
船橋美紗子 杉本亜鶴巳
加茂春日

所在地

〒541-0052 大阪市中央区安土町 1-5-11 トヤマビル東館 6階
TEL 06-6264-2660 FAX 06-6264-2661
Email gov@ri2660.gr.jp

ホームページ

<https://www.ri2660.gr.jp/>

勤務時間

9:30 ~ 18:00

休日

土曜・日曜・祝日
冬季休暇 12/29 ~ 1/4

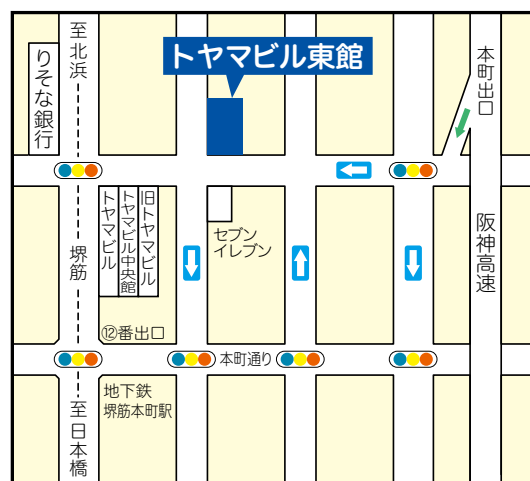

※地下鉄堺筋線 堺筋本町 ⑫番出口直ぐ

ガバナー事務所に会議室を併設しております（最多36名）。詳細はガバナー事務所までお問い合わせください

月信編集委員会

ガバナー 簡 仁一（茨木 RC） 地区副代表幹事 土方慶之（茨木 RC）
地区代表幹事 吉田政雄（茨木 RC） 担当地区幹事 鈴木一正（茨木 RC）



Rotary International District 2660

Toyama Bldg. East 6F, 1-5-11 Azuchi-machi, Chuo-ku, Osaka 541-0052 Japan

TEL: +81-6-6264-2660 FAX: +81-6-6264-2661 E-mail: gov@ri2660.gr.jp



GOVERNOR'S MONTHLY LETTER
ROTARY INTERNATIONAL DISTRICT 2660

GOVERNOR'S MONTHLY LETTER Vol.7

ROTARY INTERNATIONAL DISTRICT 2660

BACK, To the FUTURE

～ 基本に戻って、未来へ～



Rotary Opens Opportunities

国際ロータリー第2660地区

ガバナー 簡 仁一

2020-2021 年度

ガバナー月信 1月号



CONTENTS

ガバナーメッセージ(新年のご挨拶と職業奉仕月間によせて)	1
職業奉仕月間にちなんで	2
第49回 ローターリー研究会に参加して	3
ROTEX 秋のお出かけ 報告	5
ROTEX クリスマス会 報告	7
地区ローターアクト活動報告	9
5年間の年度初めの会員推移と現状会員数	10
MY ROTARY 登録状況	12
ロータリー財団/米山奨学委員会	13
2020-21年度 ローターリー財団 年次基金 寄付状況	16
2020-21年度 ポリオ・プラス基金 寄付状況	17
2020-21年度 米山奨学会 寄付状況	18
コーディネーターニュース	20
ハイライトよねやま	21

甘党四季こよみ

～睦月<黒豆の巻>～

おせち料理に欠かせない黒豆。「マメに(元気に)働けるように」との願いを込めた縁起ものです。大阪・帝塚山に店舗を構える「岸澤屋」の「黒豆甘煮」は、お正月に限らず、常備したい一品です。

江戸時代から旅館を営んでいた「岸澤屋」の名物だったそうです。艶やかでふっくらした黒豆はもちろん、上品な甘さの蜜も味わい深く、当時からファンが多かったのでしょう。

説明書きには「毒消し又は腎臓の薬であり諸毒消し」の効果もあると記されています。また、黒い色は邪気を払い、災いを防ぐとされているとか。新型コロナウイルスに聞きますように、と祈りを込めて、一粒ずついただきます。

2021年も、どうぞよろしく願いいたします。



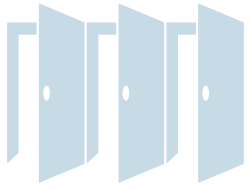

ガバナーメッセージ 新年のご挨拶と 職業奉仕月間によせて



国際ロータリー第2660地区 ガバナー 簡 仁一
(英木RC)

ロータリアンの皆さま、新年あけましておめでとうございます。コロナ禍のなか、これまでとは異なる警戒感を抱きつつ、新しい年を迎えられたのではないのでしょうか。

昨年は、7月のガバナー就任以来、新型コロナウイルス感染症拡大防止に心を配りながら、地区内80クラブを公式訪問させていただくことができました。大変な時期ではありましたが、各クラブの皆さまから、クラブの状況や今後の展望、そして、ロータリーの活動に対する情熱をおうかがいし、第2660地区の絆を再認識することができました。私自身にとって、本当に貴重な時間となりました。ありがとうございました。

また、12月12日に開催されました地区大会は、ライブ配信となり、プログラムも従来とは大きく変更させていただくこととなりましたが、おかげさまで多くの方にご覧いただき、無事に終わることができました。改めまして、皆さまのご理解とご協力に、心からの感謝を申し上げます。

コロナの影響は、まだ続いております。耐えなければならないことも多く、今後のロータリー活動への影響も大きいことと思います。

それだけに、何よりも、皆さまの健康と安全を願いつつ、この時代ならではのロータリーの運営形式・方法を模索し、新しいロータリーの「かたち」を見つけていきたいと考えています。どうぞよろしくお願い申し上げます。

さて、今月は「職業奉仕月間」です。ロータリーには、様々な職業、経験を持つ会員がおり、地域社会でのつながりを生かした多様な活動が実践されています。

例えば、例会で、各会員が自分自身の職業について話し、互いの職業について学び合ったり、地域社会での奉仕プロジェクトでおのこの職業スキルを生かしたり、また、若者のキャリア目標を支援したり、専門能力の開発を奨励したり、といったことがあげられます。

ロータリアンにとっては、最も身近な奉仕活動ともいえるのが職業奉仕といえるでしょう。

ぜひ、皆さまそれぞれの職業における専門知識や体験を存分に生かして、取り組んでいただければ、と思います。

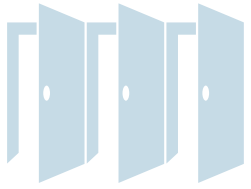

職業奉仕月間にちなんで

職業奉仕委員会 委員長 西辻 豪人
(大阪東南RC)

今年度の簡仁一Gの地区方針は、「ロータリーの基本に戻って新たなる未来へ」とし、2020-2021年度の地区スローガンを“BACK, to the Future”と設定されました。

又、地区ビジョンでも2番目に親睦と職業奉仕を掲げておられ、職業奉仕がロータリーの根幹に位置づけられています。

この事から、本年度の職業奉仕委員会としては、各クラブの職業奉仕委員長に職業奉仕活動を行う際に「大切な事」、「ロータリーの職業奉仕と言える為には」の基本は、ロータリーは人づくり、自分づくりが大事な事である事、自分づくりを行う為にも、自ら積極的に学んで頂く事を活動方針、活動計画として取り組んで参りました。

又、学んで頂くだけでは無く自ら動く、実践して初めて職業奉仕を理解して頂けると考えています。

この実践の為にも、2660地区ホームページ内にある、職業奉仕委員会のページに掲載されている、各卓話モデル、職業奉仕活動実践の手引、職業奉仕Q&Aを活用して頂き、職業奉仕活動の実践を行って頂きたいと考えています。

又、職業奉仕は「ロータリーの目的」の第2項を土台としており、この項でロータリアンは次の事を奨励し、育むことが求められています。

- ・職業上の高い倫理基準
 - ・役立つ仕事はすべて価値あるものという認識
 - ・社会に奉仕する機会としてロータリアン各自の職業を高潔なものとする事
- 高潔性と高い倫理観が重視されています。

又、『ロータリーの心と実践 2015年版』より抜粋しましたこの文章にも有ります様に、「ロータリアンは日々の仕事を通して生きる力の根本である自らの道徳的能力を高め、それを社会に反映させることを使命と考えて努力しているということです。すなわち、ロータリアンは日常の職業活動を通して、自分の職場の従業員、取引先の人達やその関係者、ひいては地域社会の人たちの模範となり、生きる力の根源である道徳的能力を向上させることに努めている」と書かれています。

この事から、「自己の職業の品位と道徳的水準を高め、社会から尊重される存在になる」そういった自分を作り上げるという意味で、「自分づくり」がすべてに優先して大切なことだと言えると考えています。そして「自分づくり」こそ、職業奉仕の原点のように思います。

又、今は非常に変化が激しい時代ですが、その中でも変えてはいけいない根幹が職業奉仕の精神と考えています。

この内容を参考として頂いて職業奉仕活動の根幹である人づくりを実践する為にも、自ら学び、自分づくりを行って頂く事をお願い致します。

最後になりますが、過去のガバナー月信の職業奉仕月間の・ガバナー・職業奉仕委員長の記事を読んで頂くのも職業奉仕の学びと成ると思いますので宜しくお願い致します。

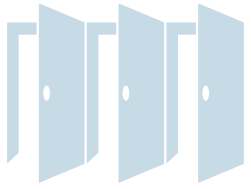

第49回 ロータリー研究会に参加して

パストガバナー 山本博史
(大阪南RC)

情報提供の為の年次会合であるロータリー研究会が11月25日に開催されましたが、第49回の会合は、はじめてZoomで開催され、その結果、第1部は850名のロータリアンと61名のパートナーが、又、第2部は更に275名のクラブ会長とRAC会長が参加し、1000名を超える参加者となりました。

第1部では、各種の重要な報告がなされた後、4つの行動計画に基づき、3つの分科会で議論され、第2部ではドイツからのリモート参加でホルガー・クナークRI会長にも加わって頂き「クナークRI会長と語ろう」というセッションが開催されました。

辰野克彦2020-21年度RI理事からは、RI喫緊の課題として

- コロナに関する奉仕
- 会員維持
- オンラインミーティングの推進

の3点の重要性についてのお話がありました。又、RIの現状と今後に関しては、

- 会員の状況

20年6月で117万5000人、20年9月で119万3000人と120万人を割ったままで、退会防止のみならず、更なる新会員確保が必要である。又、女性会員構成比率は、世界が現在24%で、2023年には30%を目指す。日本は、現在7%で2023年には10%は目指したい。

- RIの未来形成

今後、簡素化、フラット化を目指す。ガバナーの役割、地区の役割についても見直しを進める。又、2024年から改革に関するパイロットプロジェクトが6年間行われる。

- RACの地位向上

2019年にRACがRI会員として迎えられ、2021年に今後RI人頭分担金がRAC8ドル、大学RAC5ドルと定められ、又、ローターアクターの年齢制限が削除された。ロータリーにとって、RACはますます重要であり、現在、全世界20万人のローターアクターを2023年には100万人とすることを目指す。

- 環境保全

ロータリーの重点分野の7つ目に環境保全が加わった。

- DEIについて

これからロータリーにおいては、Diversity.Equity.Inclusion のDEIがますます重要視されていく。

としようと報告がありました。

その後、「魅力ある会員基盤を創ろう」「奉仕の扉を開こう」「輝く未来を創ろう」「パートナーのプログラム」の各分科会が開催されました。

第2部の「クナークR I 会長と語ろう」では、クナークR I 会長よりロータリーの未来の為に、RACやその他ロータリーファミリーはじめとする若者を取り入れるクラブ、若者の居場所、活躍の場があるクラブ、若者は入りたくなるクラブになる事が大切である、又、これからはロータリーのビックプランのみではなく、それぞれのクラブが魅力あるプランを持つべきであり、そのクラブがどれだけユニークでどれだけ価値があるのかが問われている、世界が必要とするロータリーになろうという趣旨のお話がありました。

Zoomにての開催でありましたが、内容、進行共に良く練られた無駄の無い充実した研究会でありました。これからのロータリーの会合のあり方に関して、大きなターニングポイントになるのかもしれないと感じた次第です。

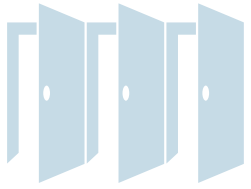

ROTEX 秋のお出かけ 報告

青少年交換委員会 委員長 **大橋 秀典**
(東大阪東RC)

日時：2020年11月22日(日) 8:00～16:00

場所：京都

出席者：和泉谷副委員長、一由副委員長、岸本副委員長、松吉副委員長、米倉委員、安積派遣生、西井派遣生、大橋

ROTEX：片淵会長、田中さん、浅井さん、田原さん、村西さん、古淵さん

秋のお出かけは例年ならばインバウンド学生向けに行うのですが、今年はロータリーと派遣生とのコミュニケーションを深くすることや派遣生自身に日本文化を体験してもらうために行いました。

8時20分に京橋駅に集合。9時24分に出町柳駅で現地集合組と合流してハウスデラッセに向かいました。ハウスデラッセは京都文化企画室のメンバーで、日本舞踊の先生のご自宅です。お茶席や踊りのお稽古場があり、日本文化を習うのに良い場所と思いました。

このハウスデラッセに於いて、着物を着てお茶のお点前、日本舞踊の体験をしました。皆、着物はよく似合っていて、揃って日本舞踊のお稽古をしている姿は微笑ましく感じました。今回は「さくら」の曲での踊りを教えてもらい、皆、飲み込みが早く上手に踊っていました。

着物を着るのは体験できても、日本舞踊を踊るのはなかなか体験できないと思うので、是非ともマスターしてもらって、海外へ派遣されたときに向こうでこの「さくら」をお披露目出来れば、こんな素晴らしい事はないと思います。

昼食時にはお弁当を頂きながら、大阪そねぎRCの三好さんから日本の食事作法について学びました。箸の持ち方、扱い方、お茶碗の持ち方、扱い方、立ち居振る舞いや、してはいけないことなどを学び、これをしっかり覚えれば海外で恥をかくことも無いし、日本の文化として海外の人にも堂々と教えられるので良い経験になったと思います。

食事後は哲学の道を散策しながら永観堂と南禅寺へ行きました。まあまあの距離を歩いたので、たどり着いた時の紅葉が余計に綺麗に感じました。

今回のお出かけでは、ROTEXのメンバーや帰国したばかりのメンバーとスライドしている派遣生とが、よくコミュニケーションが取れて派遣生としては色々な体験談を直接ROTEXのメンバーから聞けたり、質問が出来たり、また我々ロータリアンとの間でも色々な話が出来て、大変良い機会になったと思います。

コロナ禍で大変な時期ではありますが、出来るだけ派遣生とのコミュニケーションの機会を持ち、彼らにモチベーションを与え、来たる派遣時の参考になることや心構えを伝えていければ良いと思いました。



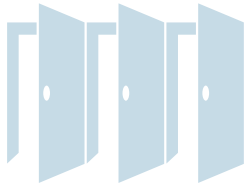

ROTEX クリスマス会 報告

青少年交換委員会 委員長 **大橋 秀典**
(東大阪東RC)

日時：2020年12月19日(日) 15:00～17:00

場所：シティプラザ大阪 2階「燦」

出席者：簡G、吉田地区代表幹事、地区青少年交換委員会メンバー、ROTEXメンバー。

派遣生：加藤さん、安積さん、西井さん、土屋さん、米田さん、及びその保護者、クラブ担当者。

2021-22年度プログラム応募者：音花さん、及び保護者。

今回はコロナ禍の中、密に注意して無事に開催出来て本当に良かったと思います。

15時に開会し、君が代を演奏、片淵会長の挨拶で始まりました。

ROTEX片淵会長は今回、コロナ禍で何もかもが中止になる所を無事に開催出来て良かった、密に注意して、会を進めるので楽しんでほしいと挨拶されました。

続いて簡ガバナーより、コロナにより交換が中止され、インバウンドも来ない中、このクリスマス会が開催されて良かった。やらないリスクよりやる方が長い目で見て効果が得られる、何もやらないで、本当に良かったのかと後で思う位なら、リスクに注意してやった方が良い結果を得られるのではないかと励ましの挨拶をされました。

次に派遣生によるスピーチがありました。

来年に希望をしている派遣生、受験があるので再来年度に希望をしている派遣生、行き先が変わっても何としても行きたい派遣生、皆の想いは様々なのですが、一年スライドしてもポジティブに未来を見つめて派遣に希望を持って生活されていることに感動しました。

この後、ROTEXより活動報告があり、田原陽二郎君より台湾での報告がありました。派遣生にとって、帰国して間もない彼の話は大変参考になったと思います。

次に皆でビンゴ大会をしてプレゼントを交換して盛り上がりました。

最後にエアーで手に手つないでを心の中で合唱して、会は無事に終了しました。

このクリスマス会で、派遣生はロータリアン、ROTEX、帰国生から色々な話を聞いて希望を持ち続け、将来の派遣に参考になる事が多かったと思います。また、彼らの前向きな姿勢には心を打たれました。

今回は2021-22年のプログラム応募者の音花君と保護者の方が参加されました。来年は交換しない方針なので正式な応募者ではありませんが、このクリスマス会に参加された事により、ロータリーの交換というものに触れて頂き、また皆の話を聞いて理解が深まったと確信します。

コロナ禍で色々な事業が中止になる中、無事にこのクリスマス会が開催出来て本当に良かったです。この会を企画してくれたROTEXのメンバー、青少年交換委員会のメンバー、事務局に感謝をしたいと思います。





地区ローターアクト 活動報告

ローターアクト代表 **北山 慎基**
(大阪天満橋RAC)

地区広報委員長 **川原 大樹**
(大阪東RAC)

2020-21年度 国際ロータリー 第2660地区 ローターアクト 関西四地区交流会について紹介

開催日時：2020年11月29日(日) 14:00 開会 16:00 閉会

開催場所：WEB配信の視聴が可能な環境(自宅等)

ホスト地区：国際ロータリー第2640地区ローターアクト

国際ロータリー第2640地区(大阪南部・和歌山)、第2650地区(京都・福井・奈良・滋賀)、第2660地区(大阪北部)、第2680地区(兵庫)の四地区のローターアクトクラブ(以下、RAC)が一体となり、毎年執り行われている「関西四地区交流会」を今年度は「ZOOM」にて行いました。

新型コロナウイルスが蔓延している中、WEBツールを活用することで、無事四地区交流会を実施することが出来ました。

今年度は第2640地区RACがホストを担い、第2660地区からは約20名の会員が参加しました。

メインプログラムでは、ZOOMのブレイクアウトルームという機能を使い、グループごとに分かれてディスカッションを行いました。各地区の現状、コロナ対策、例会の開催方法等、グループ毎に熱くディスカッションを行い、非常に有意義な場となりました。この内容を地区の運営に活かしていきたいと考えています。

後の講演では、エリーニ・ユネスコ協会主催「なにわ・上町台地歴史ウォーキング」の講師である西田孝司様より、関西地域に存在している「陵墓」や「古墳」、「世界遺産」などをご紹介いただきました。陵墓や古墳は、私たちが認識しているより数がかかなり多く、その場所に行ってみたいと思えるような内容でした。改めて、関西地域の魅力や歴史を感じる事が出来たと思っております。

2020-2021年度の活動も折り返し地点となりました。新型コロナウイルスの影響で思っているように活動がなかなか出来ていない部分がありますが、最後まで「BREAKTHROUGH」の地区ターゲットのもと、RAC活動を続けていきたいと思っております。

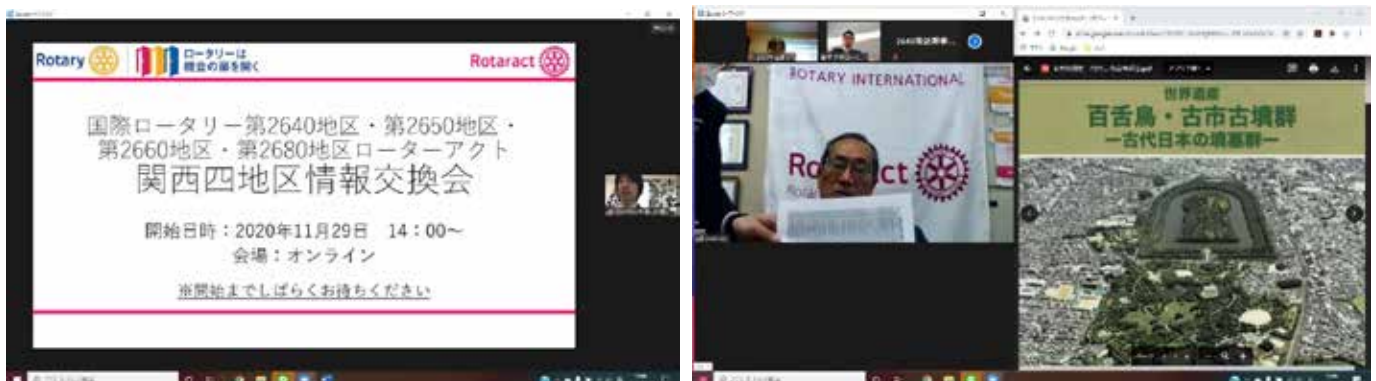



5年間の年度初めの会員推移と現状会員数

	クラブ名	2016 7/1	2017 7/1	2018 7/1	2019-20					2020-21				
					7/1	6/30	入会	退会	増減	7/1	11/30	入会	退会	増減
I M 第 1 組	池田	35	32	31	30	30	3	3	0	30	30	0	0	0
	池田くれは	32	30	31	34	33	3	4	-1	33	32	0	1	-1
	箕面	27	28	29	29	27	1	3	-2	27	27	0	0	0
	箕面千里中央	24	21	21	20	17	0	3	-3	17	19	2	0	2
	大阪水都	—	34	45	40	36	6	10	-4	36	41	9	4	5
	大阪中央(※)	41	40	46	55	58	11	8	3	58	66	8	0	8
	大阪北梅田	65	64	63	60	58	1	3	-2	58	60	3	1	2
	大阪北	183	181	188	189	196	19	12	7	196	198	5	3	2
	大阪大淀	40	42	40	36	33	0	3	-3	33	34	1	0	1
	大阪そねぎ	35	31	29	30	33	6	3	3	33	34	1	0	1
	大阪梅田	26	36	33	36	35	4	5	-1	35	35	0	0	0
	大阪梅田東	37	39	37	32	29	0	3	-3	29	30	1	0	1
	豊中	42	34	36	36	38	6	4	2	38	38	0	0	0
	豊中千里	37	37	37	36	35	2	3	-1	35	36	1	0	1
	豊中南	22	21	21	22	22	2	2	0	22	23	1	0	1
I M 第 2 組	茨木	28	30	28	29	28	1	2	-1	28	28	2	2	0
	茨木東	41	38	37	37	36	2	3	-1	36	38	2	0	2
	茨木西	25	23	27	29	30	1	0	1	30	31	1	0	1
	大阪東淀ちゃやまち	29	27	25	22	20	1	3	-2	20	20	0	0	0
	大阪淀川	32	32	28	25	19	0	6	-6	19	19	1	1	0
	千里	31	32	29	29	28	1	2	-1	28	28	0	0	0
	千里メイプル	23	21	20	20	16	0	4	-4	16	17	1	0	1
	摂津	31	32	33	32	30	0	2	-2	30	30	0	0	0
	新大阪	33	34	34	33	31	3	5	-2	31	31	0	0	0
	吹田	62	59	61	60	57	1	4	-3	57	57	0	0	0
	吹田江坂	32	28	27	30	26	1	5	-4	26	26	0	0	0
	吹田西	49	50	48	49	47	2	4	-2	47	46	0	1	-1
	高槻	49	51	51	48	49	8	7	1	49	50	1	0	1
	高槻東	36	37	38	36	29	1	8	-7	29	30	1	0	1
	高槻西	21	21	19	17	18	2	1	1	18	18	0	0	0
I M 第 3 組	大東	39	40	38	38	38	1	1	0	38	38	0	0	0
	大東中央	28	27	20	25	27	4	2	2	27	27	0	0	0
	枚方	50	51	49	46	45	3	4	-1	45	47	2	0	2
	門真	28	28	30	27	26	3	4	-1	26	29	3	0	3
	交野	38	35	34	34	40	6	0	6	40	41	1	0	1
	香里園	13	14	15	16	16	0	0	0	16	15	0	1	-1
	くずは	62	60	74	83	84	4	3	1	84	86	3	1	2
	守口	41	41	43	42	40	2	4	-2	40	39	0	1	-1
	守口イブニング	23	24	23	24	24	1	1	0	24	24	0	0	0
	寝屋川	40	38	39	37	37	2	2	0	37	36	0	1	-1
	大阪東	122	124	117	125	124	7	8	-1	124	133	9	0	9
	大阪城東	36	34	37	34	34	2	2	0	34	34	0	0	0
	大阪城北	58	57	54	58	59	7	6	1	59	59	0	0	0
大阪鶴見	31	32	34	30	28	1	3	-2	28	31	3	0	3	

	クラブ名	2016 7/1	2017 7/1	2018 7/1	2019-20					2020-21				
					7/1	6/30	入会	退会	増減	7/1	11/30	入会	退会	増減
I M 第 4 組	東大阪	78	75	73	74	70	4	8	-4	70	72	2	0	2
	東大阪東(※)	60	61	62	58	67	11	2	9	67	70	3	0	3
	東大阪西	29	28	31	29	25	1	5	-4	25	24	0	1	-1
	東大阪中央	23	22	18	19	21	3	1	2	21	21	0	0	0
	東大阪みどり	22	23	21	22	18	0	4	-4	18	18	1	1	0
	大阪柏原	27	26	27	27	28	2	1	1	28	28	0	0	0
	大阪御堂筋本町	52	47	44	47	47	2	2	0	47	48	1	0	1
	大阪難波	58	56	58	56	58	4	2	2	58	58	1	1	0
	大阪ネクスト	21	24	27	23	22	2	3	-1	22	23	1	0	1
	大阪南(※)	157	160	170	178	184	20	14	6	184	186	2	0	2
	八尾	56	54	58	60	68	8	0	8	68	68	1	1	0
	八尾中央	16	14	12	11	12	2	1	1	12	12	0	0	0
八尾東	28	26	27	27	27	2	2	0	27	27	0	0	0	
I M 第 5 組	大阪堂島	28	24	39	41	46	11	6	5	46	46	1	1	0
	大阪フレンド	26	26	21	21	26	5	0	5	26	26	0	0	0
	大阪みおつくし	17	11	8	14	12	0	2	-2	12	12	0	0	0
	大阪西北	46	43	42	33	34	3	2	1	34	34	0	0	0
	大阪リバーサイド	31	32	31	32	33	3	2	1	33	33	0	0	0
	大阪船場	38	40	36	33	35	4	2	2	35	40	5	0	5
	大阪心斎橋	36	38	38	38	38	4	4	0	38	42	4	0	4
	大阪西南	92	94	109	104	99	3	8	-5	99	100	2	1	1
	大阪ユニバーサルシティ	34	35	34	38	39	3	2	1	39	38	1	2	-1
	大阪アーバン	29	30	29	27	24	2	5	-3	24	27	3	0	3
	大阪うつぼ	34	33	36	38	39	2	1	1	39	40	1	0	1
	大阪西	88	99	100	103	103	9	9	0	103	104	2	1	1
I M 第 6 組	大阪	266	266	258	257	252	20	25	-5	252	263	16	5	11
	大阪イブニング	13	13	15	15	14	0	1	-1	14	13	0	1	-1
	大阪平野	37	42	44	47	50	5	2	3	50	53	3	0	3
	大阪城南	50	46	46	44	43	2	3	-1	43	46	5	2	3
	大阪中之島	33	30	29	35	36	2	1	1	36	35	0	1	-1
	大阪大手前	36	33	27	25	23	3	5	-2	23	23	0	0	0
	大阪咲洲	18	17	18	18	20	3	1	2	20	20	0	0	0
	大阪東南	35	35	34	35	32	1	4	-3	32	31	1	2	-1
	大阪天満橋	56	57	50	48	44	3	7	-4	44	44	0	0	0
	大阪天王寺	51	49	46	52	51	8	9	-1	51	51	2	2	0
	大阪帝塚山	46	47	43	44	47	5	2	3	47	48	2	1	1
合計	3544	3546	3560	3573	3553	293	313	-20	3553	3635	122	40	82	

(2020年12月21日 ガバナー事務所集計)

※ 衛星クラブ含む 大阪中央 13人
東大阪東 11人
大阪南 10人

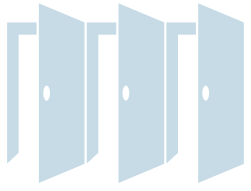

2020-21年度 国際ロータリー 第2660地区 MY ROTARY 登録状況 [2020年12月度]

	クラブ名	会員数	登録人数	%
I M 第1組	池田	30	25	83.3%
	池田くれは	32	32	100.0%
	箕面	27	17	63.0%
	箕面千里中央	19	8	42.1%
	大阪水都	44	25	56.8%
	大阪中央	65	60	92.3%
	大阪北梅田	60	33	55.0%
	大阪北	199	161	80.9%
	大阪大淀	34	20	58.8%
	大阪そねざき	34	17	50.0%
	大阪梅田	35	27	77.1%
	大阪梅田東	29	26	89.7%
	豊中	38	25	65.8%
	豊中千里	36	23	63.9%
	豊中南	23	16	69.6%
	合計	705	515	73.0%

	クラブ名	会員数	登録人数	%
I M 第4組	東大阪	72	58	80.6%
	東大阪東	70	40	57.1%
	東大阪西	24	9	37.5%
	東大阪中央	21	14	66.7%
	東大阪みどり	18	6	33.3%
	大阪柏原	28	12	42.9%
	大阪御堂筋本町	48	25	52.1%
	大阪難波	58	29	50.0%
	大阪ネクスト	23	14	60.9%
	大阪南	186	153	82.3%
	八尾	68	45	66.2%
	八尾中央	12	9	75.0%
	八尾東	27	16	59.3%
合計	655	430	65.6%	

	クラブ名	会員数	登録人数	%
I M 第2組	茨木	28	21	75.0%
	茨木東	38	16	42.1%
	茨木西	31	28	90.3%
	大阪東淀ちゃやまち	20	6	30.0%
	大阪淀川	19	9	47.4%
	千里	28	18	64.3%
	千里メイプル	17	11	64.7%
	摂津	30	9	30.0%
	新大阪	31	25	80.6%
	吹田	57	54	94.7%
	吹田江坂	26	22	84.6%
	吹田西	46	46	100.0%
	高槻	50	37	74.0%
	高槻東	30	30	100.0%
高槻西	18	14	77.8%	
合計	469	346	73.8%	

	クラブ名	会員数	登録人数	%
I M 第5組	大阪堂島	46	34	73.9%
	大阪フレンド	26	15	57.7%
	大阪みおつくし	12	7	58.3%
	大阪西北	34	20	58.8%
	大阪リバーサイド	33	32	97.0%
	大阪船場	40	26	65.0%
	大阪心斎橋	41	28	68.3%
	大阪西南	100	72	72.0%
	大阪ユニバーサルシティ	38	31	81.6%
	大阪アーバン	26	23	88.5%
	大阪うつぼ	40	31	77.5%
	大阪西	104	60	57.7%
合計	540	379	70.2%	

	クラブ名	会員数	登録人数	%
I M 第3組	大東	38	26	68.4%
	大東中央	27	8	29.6%
	枚方	47	21	44.7%
	門真	29	11	37.9%
	交野	41	20	48.8%
	香里園	15	11	73.3%
	くずは	86	83	96.5%
	守口	39	14	35.9%
	守口イブニング	24	6	25.0%
	寝屋川	36	9	25.0%
	大阪東	133	100	75.2%
	大阪城東	34	19	55.9%
	大阪城北	59	43	72.9%
	大阪鶴見	31	20	64.5%
合計	639	391	61.2%	

	クラブ名	会員数	登録人数	%
I M 第6組	大阪	263	92	35.0%
	大阪イブニング	13	9	69.2%
	大阪平野	53	45	84.9%
	大阪城南	46	43	93.5%
	大阪中之島	35	32	91.4%
	大阪大手前	23	22	95.7%
	大阪咲洲	20	16	80.0%
	大阪東南	31	31	100.0%
	大阪天満橋	44	26	59.1%
	大阪天王寺	51	35	68.6%
	大阪帝塚山	48	28	58.3%
合計	627	379	60.4%	

	会員数	登録人数	%
2020年12月3日	3635	2440	67.1%

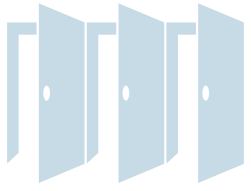

ロータリー財団／米山奨学委員会

■ポール・ハリス・フェロー 次の方たちはポール・ハリス・フェローです(2020年11月)。

氏名	クラブ名
田中 祥宏	大阪北
多山 洋文	大阪北
丸毛 進	大阪梅田東
堀内 康夫	茨木東
宮本 大三郎	茨木東
大東 雅代	大東中央
白川 初美	大東中央
水山 武博	大阪東
市村 優次	東大阪

氏名	クラブ名
渋川 了	東大阪
相馬 康人	八尾
金沢 伸吉	大阪堂島
岡田 博久	大阪堂島
岡野 秀章	大阪船場
近藤 佑介	大阪心斎橋
江藤 克二	大阪
藤田 晴哉	大阪
野村 茂樹	大阪

氏名	クラブ名
角元 敬治	大阪
勝山 良彦	大阪
弘中 聡	大阪
中村 治彦	大阪
山道 裕己	大阪
坂東 信幸	大阪天満橋
吉村 圭太	大阪天満橋
和泉谷 研	大阪帝塚山

■マルチプル・ポール・ハリス・フェロー 次の方たちはマルチプル・ポール・ハリス・フェローです(2020年11月)。

氏名	回	クラブ名
粟井 齊	2	大阪北
小林 隆太郎	2	大阪北
小谷 茂雄	2	大阪北
柳原 賢治	2	大阪北
米谷 伸行	3	大阪北
田中 真人	3	大阪北
浜田 晋	4	大阪北
池田 喜八郎	4	大阪北
丸山 雅祥	4	大阪北
西村 淳	4	大阪北
清水 英明	4	大阪北
田淵 宏政	4	大阪北
森本 博明	1	豊中
矢野 昭	2	豊中
熊澤 一郎	5	豊中千里
三木 得生	1	豊中南
二井 清治	3	豊中南
吉田 政雄	3	茨木
川田 悦史	1	茨木東
奥村 篤二	1	茨木東
鱈洲 健三	1	茨木東
高見 孝	3	茨木東
西川 正一	3	大阪淀川
由上 時	3	吹田西
近藤 眞道	2	高槻西
大津 彌平	2	高槻西
西垣 文雄	3	大東中央
藤田 正明	2	門真
島津 敏明	1	大阪東
藤田 国広	2	大阪東

氏名	回	クラブ名
横井 理	2	大阪東
辰野 久夫	4	大阪東
壺山 和憲	6	大阪東
服部 貢	3	大阪城北
杉本 哲也	1	東大阪
吉城 直孝	1	東大阪
岩佐 嘉昭	2	東大阪
村岡 修	2	東大阪
竹内 成介	2	東大阪
地引 啓	3	東大阪
国宗 範彰	3	東大阪
横田 孝久	3	東大阪
加茂 次也	3	東大阪
島 啓介	2	東大阪みどり
早川 清一郎	7	大阪柏原
飯田 寛光	2	八尾
山本 勝彦	4	八尾
笹田 淳	5	大阪堂島
川崎 全司	6	大阪堂島
林 拓	1	大阪船場
栗原 裕	2	大阪船場
中村 一	2	大阪船場
大嶋 捷正	4	大阪船場
清水 清一	4	大阪船場
前田 豊	1	大阪心斎橋
西宮 祥行	1	大阪心斎橋
五味 千秋	2	大阪心斎橋
西村 拓夫	3	大阪心斎橋
山田 精三	3	大阪心斎橋
原田 繁	5	大阪心斎橋

氏名	回	クラブ名
辰野 勇	1	大阪
古川 実	1	大阪
金井 隆夫	1	大阪
杉野 利幸	2	大阪
蔦田 守弘	2	大阪
絹川 治	2	大阪
細川 悦男	3	大阪
文箭 安雄	3	大阪
稲畑 勝太郎	4	大阪
水野 明人	4	大阪
土田 修	4	大阪
石川 正	4	大阪
嘉納 秀一	4	大阪
松澤 佑次	4	大阪
吉川 秀隆	5	大阪
早嶋 茂	6	大阪
近藤 雅彦	6	大阪
栗田 隆志	1	大阪咲洲
高松 伸伍	3	大阪咲洲
山村 哲也	3	大阪咲洲
中村 修	1	大阪天満橋
南 光子	1	大阪帝塚山
上野 健	1	大阪帝塚山
朝岡 芳夫	2	大阪帝塚山
片山 一步	2	大阪帝塚山
村上 高兒	2	大阪帝塚山
田邊 千尋	3	大阪帝塚山
板垣 美一	4	大阪帝塚山
小池 寛子	4	大阪帝塚山

■ベネファクター 次の方にベネファクターの称号が贈られました(2020年11月)。

氏名	クラブ名
延原 健二	大阪大淀
由上 時善	吹田西
飯田 寛光	八尾

氏名	クラブ名
古山 昭	大阪心斎橋
山道 裕己	大阪

■ポール・ハリス・ソサエティ(PHS)会員 次の方がポール・ハリス・ソサエティに入会されました(2020年11月)。

氏名	クラブ名
河畑 誠治	東大阪
村岡 修	東大阪
中原 由輝広	東大阪

氏名	クラブ名
竹内 成介	東大阪
樋口 信治	大阪
青山 快玄	大阪北梅田

氏名	クラブ名
坪内 憲治	大阪北梅田
吉川 秀隆	大阪

「PHS」は、毎年\$1,000以上の寄付を下さる方の認証です。

地区内 P H S 会員数	64
---------------	----

■米山功労者 次の方たちに米山功労者の称号が贈られました(2020年11月)。

氏名	回	クラブ名
藤井 稔夫	2	箕面千里中央
東 良三	7	箕面千里中央
高浪 宣昭	1	大阪そねざき
松本 智津子	2	大阪そねざき
宮田 幹二	2	豊中
木村 正治	4	豊中
樽井 郁夫	7	豊中千里
西野 修	5	豊中南
岡本 眞弘	7	豊中南
井上 暎夫	13	千里
御前 治	4	千里
金子 薫	4	千里
上橋 芳雄	5	千里
坂口 健	7	千里
川上 浩邦	12	吹田
村尾 孝之	1	吹田
竹原 道幸	1	吹田
樋口 明彦	1	吹田
五十嵐 庸公	2	吹田
岡上 武	2	吹田
林 眞基	2	吹田
井上 博之	3	吹田
北野 龍二	6	吹田
石井 博章	7	吹田
河内 幸枝	7	吹田
柳川 義行	7	吹田
柴田 仁	9	吹田
中川 雄大	1	高槻西
中川 宏一	4	大阪東
中井 梅雄	6	大阪東

氏名	回	クラブ名
藤田 国広	7	大阪東
川中 義裕	4	大阪城東
中嶋 進治	8	大阪城東
山下 勝弘	10	東大阪
西辻 毅	1	東大阪
阪口 誠	1	東大阪
川添 堯彬	2	東大阪
池田 裕之	3	東大阪
竹内 成介	3	東大阪
横田 孝久	4	東大阪
岩佐 嘉昭	5	東大阪
坂井 俊之	6	東大阪
国宗 範彰	6	東大阪
木戸 章由	1	東大阪みどり
田村 嘉宏	1	東大阪みどり
政岡 政広	2	東大阪みどり
北井 孝彦	4	東大阪みどり
井上 善博	4	東大阪みどり
小寺 史郎	4	東大阪みどり
小林 成禎	4	八尾
西垣 浩	1	大阪フレンド
石田 由美子	12	大阪リバーサイド
三木 文雄	1	大阪リバーサイド
横田 泰介	2	大阪リバーサイド
高濱 昌次	2	大阪リバーサイド
垣内 康弘	4	大阪リバーサイド
伊藤 定夫	4	大阪リバーサイド
西阪 義晴	1	大阪心斎橋
西村 拓夫	4	大阪心斎橋
岩佐 厚	5	大阪心斎橋

氏名	回	クラブ名
梅本 禎親	10	大阪西南
四宮 孝郎	12	大阪西南
森田 剛史	1	大阪西南
戸谷 大介	1	大阪西南
笹倉 絹枝	1	大阪西南
多田 大介	1	大阪西南
宮野 勝	2	大阪西南
葉田 いつの	2	大阪西南
荻原 美津子	3	大阪西南
上田 勝嗣	3	大阪西南
宗次 正晴	3	大阪西南
田邊 和宏	5	大阪西南
高谷 晋介	6	大阪西南
大谷 透	9	大阪西南
米花 正晃	1	大阪うつぼ
北野 慎二	1	大阪うつぼ
井上 文孝	1	大阪うつぼ
森本 聡	2	大阪うつぼ
村西 雄介	2	大阪うつぼ
近藤 元信	2	大阪うつぼ
大竹 光明	3	大阪うつぼ
小林 厚	4	大阪うつぼ
生沼 寿彦	4	大阪うつぼ
前田 健司	4	大阪うつぼ
奥野 秀郎	5	大阪うつぼ
東村 高良	5	大阪うつぼ
大川 治	5	大阪うつぼ
斎藤 隆二	5	大阪うつぼ
藤井 健蔵	9	大阪うつぼ
福本 桂三	9	大阪うつぼ

氏名	回	クラブ名
吉本 幸司	1	大阪西
光永 兼治	1	大阪西
笹部 喜正	1	大阪西
養父 豊	1	大阪西
林 邦彦	3	大阪西
山内 康俊	3	大阪西
高土 雅次	5	大阪西
立野 純三	17	大阪
弘中 聡	1	大阪

氏名	回	クラブ名
中村 治彦	1	大阪
末永 俊英	1	大阪
松崎 公一	2	大阪
金井 隆夫	2	大阪
諏訪 正弘	3	大阪
辻本 憲三	48	大阪
荒石 義一郎	12	大阪咲洲
長元 良二	3	大阪咲洲
山村 哲也	5	大阪咲洲

氏名	回	クラブ名
松本 功	5	大阪咲洲
吉村 圭太	1	大阪天満橋
勝見 茂	2	大阪天満橋
箕村 保	2	大阪天満橋
仲西 良浩	2	大阪天満橋
橋本 守之	3	大阪天満橋
西井 幾雄	3	大阪天満橋
岡田 茂樹	1	大阪帝塚山

■米山功労クラブ 次のクラブに米山功労クラブの称号が贈られました(2020年11月)。

クラブ名	回数
箕面千里中央RC	20
吹田RC	66
大阪城東RC	50

クラブ名	回数
東大阪RC	70
東大阪みどりRC	11
大阪リバーサイドRC	21

クラブ名	回数
大阪心斎橋RC	38
大阪西南RC	85
大阪うつぼRC	57

クラブ名	回数
大阪RC	146
大阪天満橋RC	62
大阪帝塚山RC	85

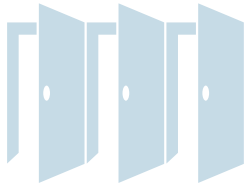

2020-21年度 ロータリー財団 年次基金 寄付状況

My Rotary オンラインデータに基づいて作成しています。送金のタイミング及びRiシステム処理の都合により、送金額が反映されていない可能性があります。その場合は次号をご確認ください。

クラブ名	7月期初の会員数	クラブ平均	年次寄付	ベネファクター
池田	30	\$80	\$2,390	
池田くれは	33	\$78	\$2,560	
箕面	27	\$0	\$0	
箕面千里中央	17	\$0	\$0	
大阪水都	36	\$0	\$0	
大阪中央	58	\$8	\$474	
大阪北梅田	58	\$16	\$900	
大阪北	196	\$0	\$0	1
大阪大淀	33	\$190	\$6,284	
大阪そねざき	33	\$0	\$0	
大阪梅田	35	\$0	\$0	
大阪梅田東	29	\$74	\$2,160	
豊中	38	\$198	\$7,540	1
豊中千里	35	\$166	\$5,800	1
豊中南	22	\$111	\$2,452	
茨木	28	\$157	\$4,390	1
茨木東	36	\$201	\$7,219	
茨木西	30	\$248	\$7,432	
大阪東淀ちゃやまち	20	\$75	\$1,500	
大阪淀川	19	\$157	\$2,976	
千里	28	\$101	\$2,821	
千里メイプル	16	\$0	\$0	
摂津	30	\$0	\$0	
新大阪	31	\$40	\$1,254	
吹田	57	\$3	\$150	1
吹田江坂	26	\$67	\$1,731	
吹田西	47	\$154	\$7,241	1
高槻	49	\$61	\$2,972	2
高槻東	29	\$0	\$0	
高槻西	18	\$136	\$2,450	
大東	38	\$0	\$0	1
大東中央	27	\$23	\$610	1
枚方	45	\$176	\$7,916	1
門真	26	\$41	\$1,058	
交野	40	\$179	\$7,154	1
香里園	16	\$45	\$714	
くずは	84	\$176	\$14,750	
守口	40	\$100	\$4,000	
守口イブニング	24	\$0	\$0	
寝屋川	37	\$0	\$0	
大阪東	124	\$186	\$23,004	1
大阪城東	34	\$78	\$2,650	1
大阪城北	59	\$131	\$7,720	
大阪鶴見	28	\$27	\$763	

クラブ名	7月期初の会員数	クラブ平均	年次寄付	ベネファクター
東大阪	70	\$293	\$20,520	1
東大阪東	67	\$115	\$7,704	1
東大阪西	25	\$107	\$2,680	1
東大阪中央	21	\$0	\$0	
東大阪みどり	18	\$0	\$0	
大阪柏原	28	\$0	\$0	
大阪御堂筋本町	47	\$107	\$5,035	1
大阪難波	58	\$160	\$9,280	1
大阪ネクスト	22	\$6	\$143	
大阪南	184	\$138	\$25,466	
八尾	68	\$84	\$5,712	1
八尾中央	12	\$40	\$474	
八尾東	27	\$0	\$0	
大阪堂島	46	\$22	\$1,020	1
大阪フレンド	26	\$150	\$3,900	
大阪みおつくし	12	\$0	\$0	
大阪西北	34	\$123	\$4,180	1
大阪リバーサイド	33	\$75	\$2,475	
大阪船場	35	\$0	\$0	
大阪心斎橋	38	\$0	\$0	
大阪西南	99	\$13	\$1,286	
大阪ユニバーサルシティ	39	\$146	\$5,700	1
大阪アーバン	24	\$46	\$1,094	
大阪うつぼ	39	\$0	\$0	
大阪西	103	\$161	\$16,626	
大阪	252	\$103	\$25,850	
大阪イブニング	14	\$36	\$500	
大阪平野	50	\$0	\$0	
大阪城南	43	\$132	\$5,681	
大阪中之島	36	\$132	\$4,740	
大阪大手前	23	\$150	\$3,450	
大阪咲洲	20	\$172	\$3,433	
大阪東南	32	\$155	\$4,950	
大阪天満橋	44	\$72	\$3,241	
大阪天王寺	51	\$77	\$3,938	
大阪帝塚山	47	\$156	\$7,321	

7月期初	地区平均	地区年次寄付合計	ベネファクター
3,553	\$89.91	\$319,434.49	23

2020年11月30日現在



2020-21年度 ポリオ・プラス基金 寄付状況

クラブ名	7月期初の会員数	クラブ平均	ポリオ・プラス基金寄付
池田	30	\$20.00	\$600.00
池田くれは	33	\$21.24	\$700.80
箕面	27	\$0.00	\$0.00
箕面千里中央	17	\$0.00	\$0.00
大阪水都	36	\$0.00	\$0.00
大阪中央	58	\$0.00	\$0.00
大阪北梅田	58	\$49.14	\$2,850.00
大阪北	196	\$50.77	\$9,950.00
大阪大淀	33	\$0.00	\$0.00
大阪そねざき	33	\$0.00	\$0.00
大阪梅田	35	\$21.36	\$747.52
大阪梅田東	29	\$0.32	\$9.35
豊中	38	\$0.00	\$0.00
豊中千里	35	\$0.00	\$0.00
豊中南	22	\$37.15	\$817.36
茨木	28	\$65.41	\$1,831.54
茨木東	36	\$60.90	\$2,192.22
茨木西	30	\$0.00	\$0.00
大阪東淀ちゃやまち	20	\$25.00	\$500.00
大阪淀川	19	\$54.13	\$1,028.52
千里	28	\$40.66	\$1,138.46
千里メイプル	16	\$53.13	\$850.00
摂津	30	\$50.00	\$1,500.00
新大阪	31	\$0.00	\$0.00
吹田	57	\$57.14	\$3,256.98
吹田江坂	26	\$22.19	\$576.96
吹田西	47	\$50.00	\$2,350.00
高槻	49	\$50.06	\$2,452.76
高槻東	29	\$0.00	\$0.00
高槻西	18	\$47.22	\$850.00
大東	38	\$0.00	\$0.00
大東中央	27	\$7.41	\$200.00
枚方	45	\$0.00	\$0.00
門真	26	\$66.92	\$1,740.00
交野	40	\$58.29	\$2,331.52
香里園	16	\$0.00	\$0.00
くずは	84	\$51.79	\$4,350.00
守口	40	\$0.00	\$0.00
守口イブニング	24	\$0.00	\$0.00
寝屋川	37	\$0.00	\$0.00
大阪東	124	\$50.00	\$6,200.00
大阪城東	34	\$50.00	\$1,700.00
大阪城北	59	\$56.07	\$3,308.13
大阪鶴見	28	\$0.00	\$0.00

クラブ名	7月期初の会員数	クラブ平均	ポリオ・プラス基金寄付
東大阪	70	\$60.60	\$4,241.79
東大阪東	67	\$52.24	\$3,500.00
東大阪西	25	\$33.81	\$845.29
東大阪中央	21	\$50.00	\$1,050.00
東大阪みどり	18	\$0.00	\$0.00
大阪柏原	28	\$64.04	\$1,793.12
大阪御堂筋本町	47	\$39.04	\$1,835.00
大阪難波	58	\$62.82	\$3,643.27
大阪ネクスト	22	\$21.61	\$475.34
大阪南	184	\$31.36	\$5,770.94
八尾	68	\$50.74	\$3,450.00
八尾中央	12	\$0.00	\$0.00
八尾東	27	\$0.00	\$0.00
大阪堂島	46	\$46.73	\$2,149.58
大阪フレンド	26	\$58.36	\$1,517.31
大阪みおつくし	12	\$0.00	\$0.00
大阪西北	34	\$87.06	\$2,960.02
大阪リバーサイド	33	\$25.00	\$825.00
大阪船場	35	\$0.00	\$0.00
大阪心齋橋	38	\$0.00	\$0.00
大阪西南	99	\$51.01	\$5,050.00
大阪ユニバーサルシティ	39	\$64.10	\$2,500.00
大阪アーバン	24	\$0.00	\$0.00
大阪うつぼ	39	\$52.73	\$2,056.64
大阪西	103	\$60.58	\$6,240.00
大阪	252	\$24.86	\$6,265.77
大阪イブニング	14	\$14.42	\$201.93
大阪平野	50	\$0.00	\$0.00
大阪城南	43	\$55.69	\$2,394.51
大阪中之島	36	\$60.00	\$2,160.00
大阪大手前	23	\$50.00	\$1,150.00
大阪咲洲	20	\$42.91	\$858.16
大阪東南	32	\$51.56	\$1,650.00
大阪天満橋	44	\$49.10	\$2,160.48
大阪天王寺	51	\$0.00	\$0.00
大阪帝塚山	47	\$51.92	\$2,440.24

7月期初	地区平均	地区年次寄付合計
3,553	\$34.68	\$123,216.51

2020年11月30日現在



2020-21年度 米山奨学会 寄付状況

クラブ名	普通寄付	特別寄付	合計	会員数 (7月1日)	寄付者数 (特別寄付)		特別 寄付者 割合	個人平均 寄付額
					個人	法人		
池田	120,000	172,000	292,000	30	28	0	93.3%	9,733
池田くれは	160,000	495,000	655,000	33	32	0	97.0%	19,848
箕面	67,500	0	67,500	27	0	0	0%	2,500
箕面千里中央	0	220,000	220,000	17	15	0	88.2%	12,941
大阪水都	0	0	0	36	0	0	0%	0
大阪中央	145,000	0	145,000	58	0	0	0%	2,500
大阪北梅田	150,000	0	150,000	58	0	0	0%	2,586
大阪北	1,176,000	3,960,000	5,136,000	196	84	59	42.9%	26,204
大阪大淀	82,500	1,200,159	1,282,659	33	25	1	75.8%	38,868
大阪そねざき	119,000	72,000	191,000	33	11	0	33.3%	5,787
大阪梅田	87,500	0	87,500	35	0	0	0%	2,500
大阪梅田東	0	115,000	115,000	29	2	0	6.9%	3,965
豊中	228,000	560,000	788,000	38	23	1	60.5%	20,736
豊中千里	135,000	630,000	765,000	35	7	0	20.0%	21,857
豊中南	115,000	540,000	655,000	22	18	0	81.8%	29,772
茨木	290,000	255,000	545,000	28	15	0	53.6%	19,464
茨木東	90,000	270,010	360,010	36	26	1	72.2%	10,000
茨木西	75,000	310,000	385,000	30	31	0	103.3%	12,833
大阪東淀ちややまち	50,000	250,000	300,000	20	20	0	100.0%	15,000
大阪淀川	95,000	145,000	240,000	19	18	0	94.7%	12,631
千里	70,000	570,000	640,000	28	19	0	67.9%	22,857
千里メイプル	85,000	0	85,000	16	0	0	0%	5,312
摂津	75,000	0	75,000	30	0	0	0%	2,500
新大阪	77,500	49,000	126,500	31	15	0	48.4%	4,080
吹田	142,500	1,270,000	1,412,500	57	53	0	93.0%	24,780
吹田江坂	65,000	250,000	315,000	26	24	0	92.3%	12,115
吹田西	117,500	1,320,000	1,437,500	47	44	0	93.6%	30,585
高槻	122,500	130,000	252,500	49	14	0	28.6%	5,153
高槻東	116,000	0	116,000	29	0	0	0%	4,000
高槻西	42,500	138,000	180,500	18	15	0	83.3%	10,027
大東	175,000	525,000	700,000	38	35	0	92.1%	18,421
大東中央	67,500	0	67,500	27	0	0	0%	2,500
枚方	225,000	245,000	470,000	45	43	3	95.6%	10,444
門真	145,000	145,000	290,000	26	29	0	111.5%	11,153
交野	100,000	762,000	862,000	40	33	0	82.5%	21,550
香里園	32,000	45,000	77,000	16	15	0	93.7%	4,812
くずは	252,000	2,776,000	3,028,000	84	87	0	103.6%	36,047
守口	200,000	0	200,000	40	0	0	0%	5,000
守口イブニング	60,000	0	60,000	24	0	0	0%	2,500
寝屋川	0	0	0	37	0	0	0%	0
大阪東	372,000	3,614,000	3,986,000	124	133	1	107.3%	32,145
大阪城東	85,000	575,000	660,000	34	31	0	91.2%	19,411
大阪城北	147,500	603,000	750,500	59	29	0	49.2%	12,720
大阪鶴見	70,000	695,000	765,000	28	8	0	28.6%	27,321

クラブ名	普通寄付	特別寄付	合計	会員数 (7月1日)	寄付者数 (特別寄付)		特別 寄付者 割合	個人平均 寄付額
					個人	法人		
東大阪	350,000	1,449,000	1,799,000	70	42	0	60.0%	25,700
東大阪東	328,000	870,000	1,198,000	67	28	0	41.8%	17,880
東大阪西	62,500	400,000	462,500	25	14	0	56.0%	18,500
東大阪中央	52,500	60,000	112,500	21	2	0	9.5%	5,357
東大阪みどり	45,000	390,000	435,000	18	13	0	72.2%	24,166
大阪柏原	70,000	0	70,000	28	0	0	0%	2,500
大阪御堂筋本町	117,500	780,000	897,500	47	38	0	80.9%	19,095
大阪難波	174,000	870,000	1,044,000	58	57	0	98.3%	18,000
大阪ネクスト	115,000	100,000	215,000	22	1	0	4.5%	9,772
大阪南	736,000	3,510,000	4,246,000	184	117	0	63.6%	23,076
八尾	172,500	915,000	1,087,500	68	49	0	72.1%	15,992
八尾中央	30,000	0	30,000	12	0	0	0%	2,500
八尾東	67,500	0	67,500	27	0	0	0%	2,500
大阪堂島	230,000	0	230,000	46	0	0	0%	5,000
大阪フレンド	65,000	355,000	420,000	26	14	0	53.8%	16,153
大阪みおつくし	0	0	0	12	0	0	0%	0
大阪西北	85,000	280,000	365,000	34	13	0	38.2%	10,735
大阪リバーサイド	165,000	650,000	815,000	33	27	0	81.8%	24,696
大阪船場	105,000	490,000	595,000	35	35	0	100.0%	17,000
大阪心齋橋	95,000	883,000	978,000	38	42	0	110.5%	25,736
大阪西南	247,500	1,360,000	1,607,500	99	49	0	49.5%	16,237
大阪ユニバーサルシティ	97,500	0	97,500	39	0	0	0%	2,500
大阪アーバン	0	260,000	260,000	24	7	1	29.2%	10,833
大阪うつぼ	97,500	1,230,000	1,327,500	39	39	0	100.0%	34,038
大阪西	262,500	2,216,000	2,478,500	103	55	2	53.4%	24,063
大阪	630,000	4,747,000	5,377,000	252	134	0	53.2%	21,337
大阪イブニング	35,000	0	35,000	14	0	0	0%	2,500
大阪平野	125,000	80,000	205,000	50	6	0	12.0%	4,100
大阪城南	117,500	300,000	417,500	43	7	0	16.3%	9,709
大阪中之島	72,000	1,770,000	1,842,000	36	32	0	88.9%	51,166
大阪大手前	138,000	0	138,000	23	0	0	0%	6,000
大阪咲洲	50,000	525,000	575,000	20	17	1	85.0%	28,750
大阪東南	82,500	0	82,500	32	0	0	0%	2,578
大阪天満橋	105,000	525,000	630,000	44	42	0	95.5%	14,318
大阪天王寺	250,000	500,000	750,000	51	50	0	98.0%	14,705
大阪帝塚山	235,000	370,000	605,000	47	37	0	78.7%	12,872
総計	11,640,500	48,791,169	60,431,669	3,553	1,949	70	54.9%	17,008

2020年11月30日現在



コロナ禍のなか、それぞれのロータリークラブは、創意と工夫を凝らして必死にクラブ活性化の糸口を探っておられる状況であると思います。12月に入ると、クリスマス例会について、そもそも開催するのか、家族・子供たちも参加させて良いのか、どのようなやり方で開催すれば良いのか、など正解のない世界で議論が繰り返されたのではないのでしょうか。とかく、このような、クラブ内のことに関心が限定されてしまいがちな時期ですが、私の所属する第2770地区には、引き渡しの式典も含め、リモートによるやり取りだけで、現地への訪問なしに、集中治療室に設置する医療機器を地区補助金を使ってモンゴルに寄贈したクラブがあります。さいたま大空ロータリークラブという米山・財団学友が中心メンバーであるクラブです。このクラブが国際性豊かなクラブであったからこそ実現できたという面もあるのかも知れませんが、大いに見習うべきことであると思います。海外の姉妹クラブとの間で、リモートを使って近況報告をすること、例会の様子を伝え合うことなども意義のあることだと思えます。

会員増強も、人との接触の機会が減っている現在、思うに任せない状況が続いていることと思います。こんなときこそ、SNSを活用して、クラブの情報などを地域に積極的に流していくことは重要だと思います。地区バイク同好会のツーリングの様子やクリスマスプレゼントを配るサンタの姿をYouTubeで流してみたいと思っています。皆様とともに、いろいろなアイデアを出し合って、ロータリーの輝きが失われないように活動していきましょう。多様な職種の間人が集まり、様々なノウハウを持つ我々ロータリアンには、今こそ、期待される役割があるように思えます。

第1地域 ロータリーコーディネーター補佐 浅水 尚伸(越谷南RC)

新型コロナウイルスの感染拡大の収束が見えないまま、年末年始にかけ増加傾向の様子を呈し、クラブの例会もなかなか思うように運営できない状況にあります。

しかし、今まで経験したことのないコロナ禍の中でも、我がロータリアンは多くの財団の資金を活用し、医療従事者への支援、又医療機器などを提供し活発な活動を行っていることに敬意を表すると共に、その活動を広く人々に知って頂きたいと考える次第であります。

さて国際ロータリーにおいては、2016年の規定審議会によってクラブ委員会に「公共イメージ委員会」等の設置推奨がクラブ定款に記載されることとなりました。実際、ロータリーは一般社会において認知度がまだまだ低く、どの様な活動をすれば認知度を上げることができるのかを、かなり絞り込んで地区及び各クラブで考えていかなければなりません。今までの所、公共イメージとしてソーシャルメディアへの投稿、ラジオ、テレビ等への働きかけを以前より活発に進めております。具体的には、ポリオ根絶に対しNHKへの積極的な対応、ロータリアン個々においても、ボランティア活動を逐一フェイスブック等にアップしたりしております。私としては、玉石混交ではありますがユーチューブがこれからのアイテムとして説得力があると考えています。

また、「公共イメージ」を高める方法として一番取り組みやすいのは、世界ポリオデーに因んだイベントや活動を地区単位、クラブ単位で行なっては如何でしょうか。ロータリアン、ローターアクト、インターアクト、青少年交換学生、米山奨学生が参加することにより、地域社会の方々に対してもロータリーの認知度も上がります。RIに登録された世界ポリオデーのイベント数では、ブラジル575件、アメリカ348件、ナイジェリア187件、メキシコ164件、ベネズエラ157件、日本は14件となっております。まだまだ日本国内におけるポリオの意識がこのように低い現実を知り、次年度はぜひ世界ポリオデーを活用したイベントの開催を進めて頂きたいと思えます。

今までは他のボランティア組織に比べ、アピールが控えめでも地道に成果を上げれば地域社会での参加者が増えてきておりましたが、現在は世の中の変化に適應し積極的に発信する事が急務と痛感しております。

ただ、現在のコロナ感染拡大の最中において行動の制限など閉塞感が拭えませんが、こういう時こそ各クラブにおいて真剣に考えて頂きたい視点であります。時には、イメージ戦略、マーケット戦略の専門家などのノウハウを見聞きしながら、コロナが落ち着いた時にすぐ行動できるように具体的なアイデアを出し合えれば、さらなる進化が待っていることと確信しております。

第1地域 ロータリー公共イメージコーディネーター補佐 保延 輝文(石岡RC)



1. 秋の外国人叙勲、米山学友3人が受章！



旭日中綬章

謝^{しゃ} 牧謙^{ぼっけん}さん (1965-67/仙台RC、1989/大洗RC)



現在、輔仁大学跨文化研究所兼任教授、台湾大学・文化大学日本研究センター諮問委員。原子力分野における日本・台湾間の学界・産業界の交流深化及び相互理解の促進に寄与。

「身に余る光栄です。1962年4月、日本向けバナナ輸出専用船“僑果輪”に乗り、初めて日本の土を踏みました。10年に及ぶ東北大学での学生生活では恩師岡部泰二郎先生の教学理念に大いに影響を受けました。71年に帰国後、核能研究所に奉職し、原子力研究に従事しながら複数の大学で教鞭をとり、日台間の原子力交流に努めました。リタイア後は奉仕の人生を送り、“恩を忘れず、報いは求めず”のモットーを堅持しています。今後も日台友好の懸け橋として微力を尽くす所存です」



旭日双光章

劉^{りゅう} 耀祖^{ようそ}さん (1967-69/東京西RC)



池上一郎博士文庫研究学会理事長。台湾における対日理解の促進及び友好親善に寄与。

「私が現在理事長を務めている池上一郎博士文庫は、戦時中に当地に軍医として赴任された池上一郎博士を記念して2001年に開館した「アジア最南端の日本語図書館」です。開館当初、利用者の中心であった台湾の日本語世代は年々減少していますが、最近では台湾や日本の観光客が立ち寄ってくださる機会も増えています。2021年には開館20周年を迎え、1月16日にお祝いの式典を行います。目下、ご訪台は難しいですが、ぜひ皆様も台湾にお越しの際は文庫にお立ち寄りいただければ嬉しく思います。お世話になったロータリアンの皆様へのご恩は一生忘れません。皆様のますますのご健勝をお祈り申し上げます」

写真提供およびコメント
聞き取り：権田猛資様



旭日双光章

チャンタソン・インタヴォンさん (1983-86/東京銀座RC)



ラオスのこども代表。日本・ラオス間の友好親善及び日本の外交官等に対するラオス語教育に寄与。

「ボランティアの方々、スタッフと家族の協力と日本政府からの資金援助により、30年以上ラオス語の書籍出版、図書室設置、ラオスの織物保存・紹介活動に従事してまいりました。日・ラオス外交65周年の記念となる年に、このような栄誉に浴したことを光栄に思い、皆さまに心より感謝しています」

後日ホームページに受章者のコメント全文を掲載します

2. 2021 学年度奨学金申込み状況

2021 学年度のロータリー米山記念奨学金（学部・修士・博士/地区奨励）には、指定校 576 校（地区を超えた指定校の重複含む。前年度 558 校）から 1,427 人（1,402 人）が推薦されました。

被推薦者の国籍・地域は、中国 55.9% (53.1%)、ベトナム 11.1% (10.8%)、韓国 8.8% (8.5%)、マレーシア 3.4% (4.0%)、次

いで台湾、インドネシア、モンゴルの順となっています。課程別の応募状況は、博士課程 20.4% (21.5%)、修士課程 36.6% (36.2%)、学部課程 41.1% (40.0%) となっており、大学院在籍者の応募が年々減少傾向にあります。なお、大学以外の教育機関を対象とする「地区奨励奨学金」には、8 地区 13 校から計 27 人の応募がありました。

3. 寄付金速報 — 米山月間のご支援に感謝 —

10月までの寄付金は前年同期と比べて0.5%増(普通寄付金:3.4%減、特別寄付金:3.4%増)、約270万円の増加となりました。今年度は7月のスタート時から前年を下回っており、9月には前年度比-3.7%、約1,200万円減にまで減少幅が広がっていましたが、10月の米山月間で一気に増加へ転じるほど多くのご寄付をいただきました。とりわけ特別寄付金については大口寄

付があったわけではなく、昨年10月単月と比較して寄付件数(個人・法人・クラブ寄付を含む)が750件増と、大変多くの方々から寄付をいただいた結果となっています。心より感謝申し上げます。早いもので、上期も残り2カ月を切りました。引き続き皆さまからのご支援をどうぞよろしく願いいたします。



4. 若いパワーで国際奉仕 — さいたま大空RC —

財団学友と米山学友が中心となって2013年に設立された「さいたま大空ロータリークラブ」(第2770地区、会長: 阮^{げん}潔^{けつ}さん)が、モンゴルへの医療支援を実施し、10月17日にオンライン贈呈式が行われました。

今回のプロジェクトは、第3450地区ツェツェーグンRACの発案を受けてスタートし、第2770地区地区補助金(大口枠)の支援を得て実現したものです。モンゴル国内で主な死因の一つとなっている肝炎患者を救うため、モンゴル国立感染症センターに生体情報モニターや薬品キャビネットを寄贈。「これで何人もの命が助かる。感謝の気持ちを忘れず、頑張っていきたい」と、同センター医師が感謝を述べました。

阮さんの奨学生時代の世話クラブは、同地区の川口モーニングRC。彼女が今も「お父さん」と慕う当時のカウンセラーは、今年度の同地区ガバナー・中里公造氏です。阮さんは「お父さんのガバナー年度に私がクラブ会長となり、米山学友をはじめとするロータリーファミリーで力を合わせた国際奉仕プロジェクトを実現することができて、本当に嬉しい」と、話します。

実際に今回、このプロジェクトの懸け橋となり、さいたま大空RCとツェツェーグンRACをつないだのが、モンゴル米山学友会でした。贈呈式当日も、プロジェクト担当のツェーソドロルツォー・アリョーナさん、トゥメンデルゲル・バヤンバットさん、同RACの元会員でもあったジ

グジット・タミラさんが出席し、通訳や集中治療室の説明に尽力してくれました。トゥメンデルゲルゲルさんは、「モンゴル米山学友会では、グローバル補助金や地区補助金プロジェクトなどのお手伝いをすることができます。海外でプロジェクトを実施したい、発展途上国の子供、教育、環境、保健を支援したいと思っている場合は、ぜひ気軽にモンゴル米山学友会に声をかけてください」と、話しています。



写真上:
さいたま大空RC会員
写真右:
モンゴル国立感染症センターにて、医師とツェツェーグンRAC会員、米山学友たち



米山学友による世界大会 出合い in 台湾 登録開始: 12月1日

- 日時: 2021年6月12日 14:30~16:30 or 17:00、その後懇親会が同建物の2階で開催されます
- 場所: 新店矽谷會議センター (Taipei Innovation City Convention Center)
MRT「大坪林駅」下車、1番出口もしくは4番出口から400mくらい

月信編集委員会からのおねがい

- ガバナー事務所への月信に関するご連絡は、FAX または E-mail にてお願い致します。
折り返し、できるだけ早くご連絡いたします。
- 投稿は原稿（写真付きの場合は一緒に添えて）を掲載月の前々月20日までに、事務所必着でお送りください。
原稿はなるべくパソコンで作成をお願いします。掲載の採否、字数の整理、並びに止むをない掲載月の変更等
につきましては、月信編集委員会にご一任ください。
- 物故会員のご連絡は、専用の用紙にて FAX をお願いいたします。

2020-21 年度 国際ロータリー 第2660地区 ガバナー事務所のご案内

事務所スタッフ

ガバナー 簡 仁一
地区代表幹事 吉田政雄
地区副代表幹事 土方慶之
事務所長 五味千秋
事務職員 栗正久美 井上望美
船橋美紗子 杉本亜鶴巳
加茂春日

所在地

〒541-0052 大阪市中央区安土町 1-5-11 トヤマビル東館 6階
TEL 06-6264-2660 FAX 06-6264-2661
Email gov@ri2660.gr.jp

ホームページ

<https://www.ri2660.gr.jp/>

勤務時間

9:30 ~ 18:00

休日

土曜・日曜・祝日
冬季休暇 12/29 ~ 1/4

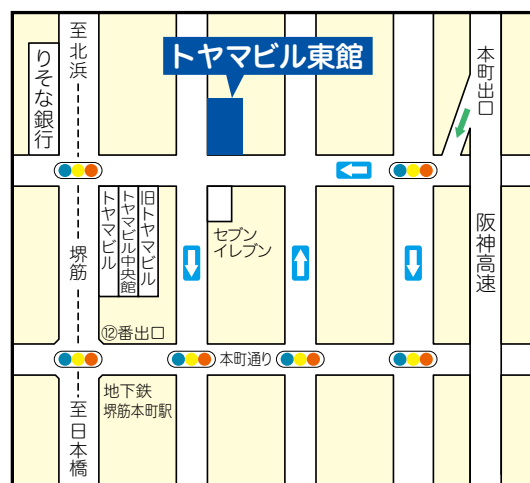

※地下鉄堺筋線 堺筋本町 ⑫番出口直ぐ

ガバナー事務所に会議室を併設しております（最多36名）。詳細はガバナー事務所までお問い合わせください

月信編集委員会

ガバナー 簡 仁一（茨木 RC） 地区副代表幹事 土方慶之（茨木 RC）
地区代表幹事 吉田政雄（茨木 RC） 担当地区幹事 鈴木一正（茨木 RC）



Rotary International District 2660

Toyama Bldg. East 6F, 1-5-11 Azuchi-machi, Chuo-ku, Osaka 541-0052 Japan

TEL: +81-6-6264-2660 FAX: +81-6-6264-2661 E-mail: gov@ri2660.gr.jp



GOVERNOR'S MONTHLY LETTER
ROTARY INTERNATIONAL DISTRICT 2660

GOVERNOR'S MONTHLY LETTER Vol.8

ROTARY INTERNATIONAL DISTRICT 2660

BACK, To the FUTURE

～ 基本に戻って、未来へ～

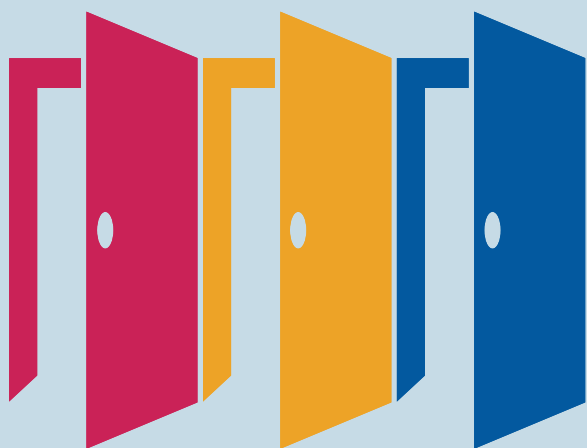

Rotary Opens Opportunities

国際ロータリー第2660地区

ガバナー 簡 仁一

2020-2021 年度

ガバナー月信 2月号



CONTENTS

ガバナーメッセージ (平和構築と紛争予防月間によせて)	1
ガバナー補佐 報告	2
地区大会の報告とお礼	8
ロータリー国際大会についてのお知らせ	9
大阪中之島RCにおける緊急事態宣言発令下で行った職業奉仕フォーラムの工夫	10
地区ローターアクト活動報告	11
RID2660 地区国際奉仕委員会 NEWSLETTER	12
2020年12月度 会員数報告	16
MY ROTARY 登録状況	17
ロータリー財団/米山奨学委員会	18
2020-21年度 ロータリー財団 年次基金 寄付状況	20
2020-21年度 ポリオ・プラス基金 寄付状況	21
2020-21年度 米山奨学会 寄付状況	22
コーディネーターニュース	24
ハイライトよねやま	25
敬弔・お知らせ	27

甘党四季こよみ ～如月<チョコレートサブレの巻>～

直径約8センチ。まん丸のサブレをチョコレートでコーティングした「パティシエ・エス・コヤマ」(兵庫県三田市)のこの菓子には、「円(まどか)」という名がついています。表面がほんの少し波打ったようにでこぼことしていて、手の跡を伝えるよう。

「円」は、「縁」をイメージさせ、人と人との絆や輪へと、イメージネーションが膨らみます。この菓子が、チョコレートの原料であるカカオ生産者と、菓子職人、そして、客をつなぐ。バレンタインデーを控えた時期には、大切な人を思う心と心をつなぐ……。

飾り気のない素朴なチョコレートサブレには、コロナ禍の今、ひととき、心に染みるぬくもりとやさしさがあふれています。



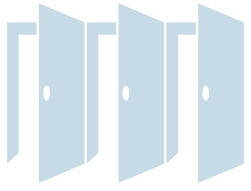

ガバナーメッセージ 平和構築と紛争予防月間によせて



国際ロータリー第2660地区 ガバナー 簡 仁一
(茨木RC)

「難民やその他、暴力的紛争で故郷を追われた人々は、二重の意味で弱い立場に置かれています」
「戦争という病に終止符を打ち、私たちの世界を荒廃させている疾病と闘うことです」

国連のグテーレス事務総長が昨年3月、新型コロナウイルスとの闘いを優先すべきだとして、停戦を呼びかけました。それでも、今なお、停戦は実現せず、戦闘や衝突が続いています。

紛争地の人々は、様々な困難に直面しています。食糧は不足し、住居を失い、空爆やテロの脅威にさらされる……。これに、新型コロナウイルス感染症の世界的流行が加わり、状況は厳しくなる一方です。

内戦の長期化で医療機関が機能しておらず、十分な治療を受けられないまま、命を落としていく人が少なくない、と耳にします。増え続ける死者の数に、統計が追いついていないのです。寄付を募って活動資金を確保してきた支援団体の活動も、ままならなくなっている、とも聞きます。

どの国も、国内の感染対策や経済対策で手いっぱいです。自国の政府に頼ることのできない紛争地の人たちをどう支えていくかが、問われています。

ロータリーでは異文化交流を通して、相互理解の精神を育み、紛争解決に取り組む人材の育成を通じて、平和な世界作りを目指しています。

具体的には、平和フェロウシップ(奨学金)によって、世界平和の担い手となる人材を育て、平和推進者のネットワークを築いています。一方で、ロータリー財団のグローバル奨学生として多くの人材を送り出してきました。

残念ながら、このコロナ禍において、2020-21年度のグローバル奨学生については募集中止となりましたが、こうした状況下だからこそ、真の意味での平和構築と紛争予防に理解を深め、実践できる人たちの育成をしっかりとサポートする。私たちロータリアンにできることを、一歩ずつ着実に進めていきましょう。ご理解とご協力を、どうぞよろしくお願い申し上げます。

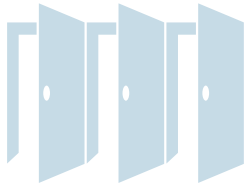

ガバナー補佐として半年が終わって



IM第1組 ガバナー補佐 **辻川 功一**
(大阪中央RC)

今年度は、コロナ禍の下ロータリー活動を始める年になりました。

IM1組の7月の会長会と、11月の会長・幹事会は、ソーシャル・ディスタンスを取り対面式で行うことができました。目下の一番の課題は、コロナ禍の例会運営です。みなさん本音で話し合い、結論は出ないまでも各クラブの問題点が共有でき実りの多いものでした。その際各クラブの会長個人の連絡先を教えてもらい社会の急な変化に対応できるようにしました。

クラブ訪問は、地方色や、これまでの歴史を感じる事も多く、各クラブの特色が出ていて面白かったです。どのクラブでも訪問して一番嬉しかったのは、これまで表面的な付き合いだった方々とも、より親密な繋がりができた事でした。

私は、各クラブの皆さんに「自分のクラブを大切にしてほしい、クラブ員同士の関係をより深くしていただきたい。」と常にお願ひして来ました。感染リスクを鑑みて臨機応変に、オンライン技術を使った例会を開いたクラブも有りました。

地区大会は、新型コロナ感染拡大の煽りを受けて従来通りの方法が急に出来なくなり、十日足らずでプログラムを切り替えました。無観客でしたがクラブ紹介を映像で流し、普段より時間をとってライブ配信しました。各クラブのビデオや写真の作成に感謝致します。おかげで、新しい形の地区大会を無事終えることが出来ました。

残り半年になりましたが、思い出に残るような年にしていきたいです。みなさん、よろしくお願ひ致します。



2020－21年度後半の活動は、 どうでしょうか？



IM第2組 ガバナー補佐 **西川 正一**
(大阪淀川IRC)

12月12日(土)に開催されました第2660地区大会は、これまでにない方法、つまり「無観客オンライン配信」で実施されました。あの大きな大阪国際会議場に居ましたのは、簡仁一ガバナー他数十名の関係者のみでした。

年度上半期における地区最大行事がこのような形で行われましたが、簡ガバナーの決断と指導のもと、関係者皆さんの素晴らしい準備力と協力のお陰で、急遽の開催方法変更にもかかわらず、無事終わることが出来たことを、私はうれしく思っています。

IM2組15クラブから頂戴していたクラブ紹介と現況報告を、会場舞台上から映像を流しコメントを添えながら無事行うことができ、ほっとするものがありました。

私の17年間のロータリアン歴において、ガバナー補佐(前年度は補佐エレクト)を務めることで、自クラブ以外の14クラブの例会訪問を重ねることが出来たのが良い経験です。2020年2月頃からCOVID-19禍で思うような例会運営が難しい中でも、私としてはそれなりに15クラブの訪問をし懇談を行ない、各クラブそれぞれの雰囲気を楽しませてもらいました。WEB併用での例会参加もしましたし、2回の会長・幹事会もWEB併用で実施出来ました。ありがたいことです。

ロータリークラブに関するあるデータによりますと、大きな困難がある時に実はロータリアンの数が増加するということです。

事実のほどは、まさに私たちが僅か1人でも自クラブ員を増やすことで、その証明となるのではないのでしょうか。それには、私はクラブ例会をまずは楽しむこと、その為の知恵と工夫が大切だと思っています。

年度後半もどうぞよろしくお願い致します。

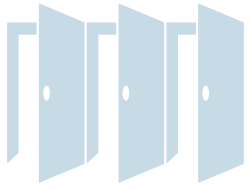

ガバナー補佐に就任して

IM第3組 ガバナー補佐

藤田 正明

(門真RC)



昨年の7月に前任の福田ガバナー補佐の後を受けて就任し、現在半年余りの担当をして心に残ることが3つあります。

○コロナ感染下でのクラブ訪問

クラブとして例会開催に難しい判断を迫られる中、これまで全14クラブ2回の訪問を終えることができました。例会開催に出席し対面出来たクラブ、会長はじめ少人数との懇談が出来たクラブ、またオンラインではありますが濃密な会話が出来たクラブなど、クラブの皆様の尽力でクラブの状況や課題を自分のこととして学ぶことが出来ました。お会いすることが良いとは思いますが、いろんな形で絆を繋いでいくことの大切さを感じました。

○地区とクラブを繋ぐ役目の大切さ

ガバナー補佐の立場として地区の会合やセミナーに出席し、クラブ目線と地区目線の両面でロータリーの置かれた状況を学ぶことが出来ました。ロータリー歴は8年目と大変短いのですが、双方向の目線を持つことが大事だと感じました。クラブの若い会員の方も地区への出向を積極的にされ、いろんな角度からロータリーを観る機会を作られたら良いのではと思います。

○新しい友との出会い

同期のガバナー補佐はじめ、地区役員の方や各クラブの皆様とお会いすることを通して、いろんな繋がりを持つことができました。私自身年齢を重ねると新しい繋がりを創ることが億劫になりますが、職業や経歴および年齢の異なる方との繋がりがロータリー活動を通して得られたことは今後の糧になっていくように思います。

最後になりましたが、コロナ感染で大変な時期ですが、いろんな意味でロータリーの新しい形にチャレンジしていく良い機会だと思い、後半年頑張りたいと思います。

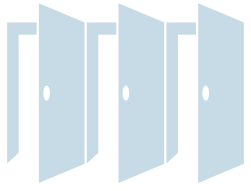

Withコロナの ロータリークラブ運営について思う事

IM第4組 ガバナー補佐

吉崎 広江

(東大阪東RC)



ガバナー補佐を拝命してはや6か月。Withコロナの地区運営、クラブ運営と向き合う日々が続いています。地区運営に関してはもちろんですが、私たちガバナー補佐の本来の仕事である「クラブ運営のお手伝い」という観点から見ると、もっと何かできる事が無いのだろうかと自問自答の日々を過ごしています。

クラブ訪問が一巡し、毎月定例になったオンラインでの会長懇談会による情報交換を経て感じることは、今年度クラブ会長の責務を担われた皆様のご心労です。色々な奉仕活動や周年事業、あるいはクラブ改革など、それぞれに大きな夢や期待を持ちご就任された皆様ですが、今年度は例会開催でさえスケジュール通りとは行きません。緊急事態宣言で始まった下半期のクラブ運営をどうするか、ますます難しい舵取りを求められています。

しかしながら、そんな中でも着実に奉仕活動を行っているクラブがあります。今年度の活動計画書に具体的な活動計画や目標を設定され、コロナ感染状況を見ながら柔軟に内容を変え実行されています。その様子は、簡ガバナーの「『できない』では無く、『どうしたらできるか』を考えよう」という基本姿勢をまさに体現したものだと思っています。

今年度は、「ハイブリッド方式(委員長会議)」や「配信型(地区大会)」など、新しい試みが続いています。残り期間も、次年度以降の地区・クラブ運営の糧となるように、『今だからできること』にチャレンジしたいと思います。

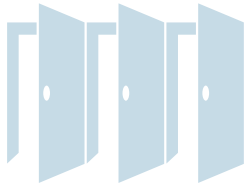

ガバナー補佐を拝命し 上半期を振り返って



IM第5組 ガバナー補佐 柿本 円
(大阪リバーサイドRC)

IM第5組は大阪市内北区9クラブ中央区3クラブの12クラブから構成されています。

ガバナー補佐ノミネーに内定してから後、ガバナー補佐エレクトとして前任者である大阪西RCの木越ADGに帯同し見習いとして、木越ADGのロータリー運営に対しての広い知識、又懐の深さや人間力に圧倒されながら、一年間をかけて2度ずつクラブ訪問をしました。ロータリーのクラブ運営というのは7月スタートの約半年前から次年度へ向けての準備のため、各種セミナーなどが開催されます。同様に7月からのADGの仕事をするために2020年2月地区チームセミナーに参加。ご承知のようにその後予定されていたPETS・地区協議会・ロータリーデーはコロナ禍のため全て中止となり、街からは人の姿が見られなくなってしまいました。不安を抱えながらも7月からの簡Gの基本方針やスローガン、RI会長ホルガー・クナークさんのメッセージを伝えるために各クラブの当該会長幹事様に面談という形でお会いしていただき、コロナ禍の中でソーシャルディスタンスと対策を十分にご配慮の上、スタートする年度に向けて貴重なディスカッションの時間が過ごせたと感謝しております。

又、第1回目の会長幹事会も、初めてZoomシステムを利用して5月中に開催しました。参加者様にはオンラインに慣れない中にも活動計画や方針など熱い思い、奉仕活動計画を語り合っていたいただき、お互いに大いに刺激になったのではないかと思います。

7月、新年度がスタートしてからはいよいよ各クラブ様のアッセンブリーに参加して意見交換をして、12月までにほとんどのクラブ様へ訪問を終了させて頂きました。正直なところ、驚いたのは各クラブ様のクラブレベルの高いこと、志の高いこと、奉仕活動を通じて会員間の仲間意識の高いことです。クラブの大規模・小規模・特性は違っていても、どのクラブ様にも頭の下がる思いで、同時に教えられることも多く、私自身の視野も広がったように思います。

各クラブ様訪問以外には9月によくリアルで会長幹事会を開催できました。コロナ禍における「会員増強」がテーマの一つで、各クラブ様の増強委員長様にもご参加いただき、ユニークな増強プランを実施しているクラブさんも有り、今後の参考になったのではないかと思います。

予定外としては、このような社会情勢の中でやはりトップに立つリーダーとして不安を持つ方も多いのでは？との思いから、他クラブの状況・例会開催や奉仕活動の内容など、11月に臨時でZoom会長幹事会を開催。簡ガバナーにもお忙しい中、Zoom会議にご臨席いただき、益々広がるコロナ感染の中での自クラブの方向性をお話しいただいて、Zoomとはいえクラブ間の横のつながりの強化の一助にもなったのではないのでしょうか。

結局ここまで来て心残りは会長幹事24名で懇親会が実現できていないことです。ロータリーの根幹である「奉仕と親睦」の精神がリアルで全うできずにいます。2021年にはぜひ、お互いに握手をかわせる年になりますよう。

又、コロナ禍においての恵みは、Zoom会議などオンラインを利用してお互いにコミュニケーションツールをこなせるようになったことでしょうか？地区各委員長会議もハイブリッド会議として開催し、地区大会はオンラインのみとなりましたが、とても評価の高いものでした。国際会議場から配信に参加した一人としては、ガランとした会場でいつもと違う地区大会を盛り上げようと、工夫に工夫を重ねられた実行委員会の方々、関係者の方々の創意工夫とご尽力に尊敬の念しかありません。

後、これからの半年をADGとして各クラブ様に寄り添いながら、皆様方の寛容なお気持ちで支えていただきながら少しでもお役に立てるように働かせていただきたいと思います。どうぞ宜しくお願いします。



ガバナー補佐として

IM第6組 ガバナー補佐 **大蔭 政勝**
(大阪大手前RC)



昨年7月にガバナー補佐を拝命し、無我夢中で走って参りましたが、気がつけば地区大会も終了し、あと5ヶ月を残すのみとなりました。

各クラブをAGエレクトの時から何回も訪問し、その都度懇談会を開いていただき、皆様方と本当に心温まる交流を深めることができ大変感謝しております。

IM6組11クラブには、260名を超えるクラブもあれば15名前後のクラブもあり、それぞれに個性豊かで魅力的な奉仕活動をされています。コロナ禍ではありますが、少人数でも着実に例会運営を続け活動されているクラブや、若手中心に会員増強に成功され益々盛り上がっている力強いクラブもあります。

IM6組会長幹事会『六輪会』は全てリアル開催でき、本年度の各クラブの会長幹事間の交流が図れて絆も深まりました。私自身も色々な機会に遭遇することができ、尊敬すべき先輩方やフレッシュで輝ける若手の方々にお会いでき、ロータリーの素晴らしさを体感しております。

COVID-19の影響で例会運営・奉仕活動等が思うようにできず苦慮する中、改めて各クラブごとに絆を深め協力しあって前向きに活動していくことが大事だと思います。

各クラブが良き伝統を継承し、ビジョンを再確認し、未来の共同体として活動して行きたいものです。休会や中止という決断も余儀なくされていますが、変化に対応できる新しい形の展開が、今求められています。正に簡ガバナーの提唱される “Back to the basics and Fly to the Future” です。

当初より私の使命は地区と各クラブの架け橋、IM6組各クラブ間の懸け橋になることです。今後も簡ガバナーの下、皆様と共に全力で頑張っていきたいと思っております。

ご支援ご鞭撻のほどよろしくお願い申し上げます。





地区大会の報告とお礼

地区大会実行委員会 幹事 掛谷 建郎
(茨木RC)

国際ロータリー 2660地区の2020-21年度地区大会は、新型コロナウイルスの感染を防ぐため、12月12日に無観客で本会議のみを開催、これを大阪国際会議場からライブ配信する形で実施しました。

コロナ禍の下での緊急措置として従来の地区大会とは全く異なる大会になり、ロータリアンが一堂に会することはできませんでしたが、800人以上の会員に配信を視聴していただきました。心からお礼申し上げます。

ホストクラブとしては2年前から準備してきた計画の大半が水泡に帰したうえ、開催直前までプログラムの組み換えや関係者への通知などに追われましたが、一連の作業の中で得られたものも大きかったと思います。

その一つは30人足らずの小クラブが地域を同じくする2クラブの協力を得て「共同開催」したことです。準備段階で様々な調査や議論をしたことなど、実行委員会として記憶に残る体験を共有することもできました。

アフガニスタンで水路建設を進め、一昨年銃弾に倒れた中村哲医師に講演依頼のためお目にかかったのも、大会ホストを受け持ったからです。中村氏の利他の精神と行動力にはロータリアンとして深く感銘をうけました。

もう一つは、事業規模を縮小したとはいえ、会員一人あたり2000円の地区資金で全体の費用をほぼ賄ったことです。本会議では地元の学校による演技を計画するなど当初から低予算での大会開催を目指していました。

急なプログラム変更に伴い多くの皆様に無理をお願いしました。各種の報告や表彰のため登壇いただいたパストガバナー、IMごとのクラブ紹介をお願いしたガバナー補佐の皆様にはリアルで出演いただきました。

短期間でクラブ紹介の画像をつくっていただいた各クラブの皆様、シナリオや配信の相次ぐ変更に対応してくれた(株)大広様、それにガバナー事務所のスタッフの皆さんの努力に心から感謝申し上げます。

簡ガバナーは現況報告の中で、「君は君 我は我なり されど仲良し」という武者小路実篤の言葉を引き、ロータリアン相互の信頼と絆を築くことの重要性を指摘、そのうえでロータリーの活動について「知恵を出し合い、工夫を凝らし、勇気を出す」ことを訴えました。

コロナに振り回されつつも地区大会を何とか開催できたのは、関係者全員が危機感をもって力を出し合ったからだだと思います。一段落した今、この結束力は目下の困難を乗り越えるためにも生きるのではと感じています。



ロータリー国際大会についてのお知らせ

国際ロータリー第2660地区 ガバナー **簡 仁一**
(茨木RC)

国際奉仕委員長 **木下基司**
(吹田西RC)

新型コロナウイルスの世界的な感染拡大を受け、1月29日付でホルガー・クナーク国際ロータリー会長より、本年6月12日～16日の日程で台北にて開催予定の「2021年ロータリー国際大会」を、バーチャルでの開催とする旨のご連絡をいただきました。

台湾はコロナウイルス対策で成果を挙げていますが、世界保健機関ならびに台湾の公共保健機関によるガイダンスのもと、規模の大きなイベントである国際大会を安全に開催するのは不可能であることが明らかになったそうです。大会を心待ちにされていたすべての皆さま、また長年にわたり準備にあたってこられた大会関係者の皆さまのお気持ちを思いつつ、苦渋の決断をされたクナーク会長のご心中、察するに余りあります。

クナーク会長は、昨年のバーチャル国際大会が非常に多くの方にご視聴いただけたことに触れつつ、「伝統的な形式での国際大会ができないのは残念ですが、世界の全ロータリアンが参加できるバーチャル国際大会が企画されていることを嬉しく思います」とおっしゃっています。さらに、「この経験を通じて、ロータリーはより強く、迅速に対応できる組織となることができるでしょう。また、バーチャル国際大会は、この新しいロータリーを映し出すものとなるでしょう」とも語っておられます。

クナーク会長のテーマである「ロータリーは機会の扉を開く」を、私たちは、これまでの経験を生かして、バーチャル国際大会という形で実践することになります。ぜひとも、世界の全ロータリアンとの絆を実感する素晴らしい機会にしましょう。



大阪中之島RCにおける緊急事態宣言発令下で行った職業奉仕フォーラムの工夫

地区職業奉仕委員会 委員
大阪中之島RC 職業奉仕委員会 委員長

戸田 佳孝

(大阪中之島RC)

1月は職業奉仕月間であり、大阪中之島RCでは令和3年1月21日に職業奉仕フォーラムを予定していました。しかし、大阪府では令和3年1月14日から2月7日まで緊急事態宣言発令され、毎週木曜に行っている例会が年始より中止していました。そんな状態でも多くの会員から「何とか工夫をして対面での例会を再開できないか？」という要望があったので金森市造会長が会場である太閤園(大阪市都島区)と折衝を繰り返しました。その結果、大阪府の指導に従って1)座席は1机に1名のみ座り、人と人との間隔は横2メートル、縦1メートル以上空ける。2)出席者を会場収容人数の半分以下に抑える。3)発言者はマスク着用し、アクリル板の後方で。4)発言者と出席者の間は2メートル以上空ける。5)換気はオゾン換気を行い、10～15分の間で内気と外気を完全に入れ替える。6)食事は弁当とし、食事中は談話しない。という6条件を満たし職業奉仕フォーラムを行いました。当日は、会員数35名の中、24名が会場出席し、4名がリモート参加しました。このため出席率は80%(35分の28)になりました。

フォーラムの題名は「外向きの職業奉仕を通じてロータリーの公共イメージを向上させよう」でした。まとめますと、「それぞれの専門職からみれば、世間の人々が信じている常識のウソやちょっとした知識や工夫で生活が改善されることが沢山あると思います。そのような専門知識を卓話で培った技術で世間にわかりやすく伝えることをクラブが後援すれば、外向きの職業奉仕になります。ロータリークラブが現在抱えている大きな問題として会員数の減少と高齢化があります。それを解決するためには新聞などのメディアを通じてロータリークラブの特徴である職業奉仕を世間に知って貰い、ロータリークラブの公共イメージを向上し、会員を増強することが大事です」という内容でした。

以上、この工夫が各クラブで緊急事態宣言発令下に行われるフォーラム開催の参考になればと考え、投稿させていただきました。





地区ローターアクト 活動報告

ローターアクト代表 **北山 慎基**
(大阪天満橋RAC)

地区広報委員長 **川原 大樹**
(大阪東RAC)

2020-21年度 国際ロータリー 第2660地区 ローターアクト 地区広報委員会について紹介

西ゾーンと東ゾーンの紹介に続きまして、今回は2660地区ローターアクト地区広報委員会について紹介させていただきます。2660地区ローターアクト地区広報委員会は、ローターアクトクラブ(以下、RAC)の「魅力」を届けることを目的に、2018-2019年度より発足されました。広報をする上で欠かせないものがSNSツールです。2021年現在、地区広報委員会では以下のツールを使用して広報を行っております。

○2660地区RACホームページ

全23クラブの過去実施した例会内容が記載されています。

他にも例会スケジュールや、過去行事の記念誌をデータで保管しております。



ホームページ



○Instagram

フォロワーの約8割が外国人のため、毎週火曜日に日本文化の紹介記事を掲載しています。

他にも、ストーリーを活用して各RACの紹介や地区行事の案内・結果報告を行っております。



Instagram



○Facebook

地区行事の案内・結果報告を行う他、各RACへのインタビュー記事を掲載しています。

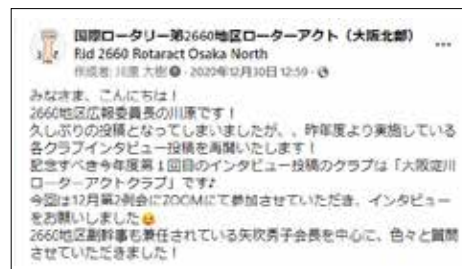

Facebook



○YouTube

2660地区の活動について、Web配信したもののアーカイブや地区行事、周年行事の案内や結果を動画にして掲載しています。



YouTube



新型コロナウイルスの影響により現地での広報は難しい状態ではございますが、各種SNSを使用してRACの広報活動を行っております。興味ございましたら、右のQRコードより是非ご確認ください。

RID2660 地区国際奉仕委員会 NEWS LETTER

2020-21 年度 第 3 号



ロータリーは機会の扉を開く



ご挨拶

2020-21 年度 地区国際奉仕委員会
副委員長 宮崎 正人

財団補助金管理セミナー ご案内

地区ロータリー財団
補助金管理セミナーが開催されます。

2021年1月30日(土)

14:00~17:00

オンライン(ZOOM)開催

その他詳細は

ロータリー財団委員会より
各クラブへお送りしました
ご案内をご確認ください。

平素は地区国際奉仕委員会の活動にご理解を賜り、誠にありがとうございます。

新年を迎え、本格的な寒さとなってまいりましたが、いかがお過ごしでしょうか？ コロナウィルス感染症第3波の渦中、クラブ運営でのご苦勞を察しお見舞い申し上げます。

また、昨年10月に開催致しましたクラブ国際奉仕委員長会議では、6クラブの国際奉仕委員長より奉仕活動の貴重な経験談をご発表頂きました事、心より御礼申し上げます。

御出席頂いた皆様は、どのような感想をお持ちでしょうか？

機会があれば、是非ともご意見等お聞かせ頂ければと思います。

さて、2660地区国際奉仕委員会より第3号 NEWS LETTER 発刊をご案内いたします。

今回は、『子供たちの命を救う』を旗印に国際奉仕活動を長年継続されて来られた、吹田ロータリークラブ様を訪問させて頂きました。

世界的なコロナ感染症の流行による『人・物の国際交流』が難しい中での2020-2021年度地区補助金申請からプロジェクト実施までのお話等を樋口 明彦 国際奉仕委員長より『コロナ禍での奉仕活動』についてお聞きしましたので 皆様にご紹介いたします。

各クラブでのご参考となれば幸いです。

NEWS LETTER 2020-21 年度 第 3 号



国際奉仕委員会 樋口 明彦 委員長

【2020-2021 年度 事業紹介】

実施国：実施地域 カンボジア王国 ウドン県 小児医療センター

事業名称：『カンボジアの子供の白血病治療実現に向けて一歩前進するプロジェクト』

活動内容：白血病治療に必要な医療器具・備品を寄贈する。
顕微鏡 血液保存用保冷库 輸血用保温機
その他付属品の寄贈

事業予算：¥1,536,830 (クラブ拠出金 ¥768,415)

補助金：地区補助金人道的国際奉仕活動

実施期間：2020年9月1日～2021年3月1日

吹田ロータリークラブ

<例会場>

吹田市広芝町10-3 サニーストンホテル

TEL：06-6388-0266

ビジターフィー：3,000円

(最終週は軽食1,500円)

<例会日時>

毎週 木曜日 12:30～13:30

会員数：57名

(2020年12月1日現在)



2018-2019年 GG 補助金プロジェクトドクターカー寄贈

【2020-2021 年度国際奉仕事業…子供たちの命を救う活動】

『カンボジアの子供の白血病治療実現に向けて一歩前進するプロジェクト』

【活動目的】 国際医療 NGO ジャパンハート（実施国協力団体）では、小児がんを含め様々な疾患を治療する『こども病院』を増設し、医療にアクセスできなかった子供達へ無償で診断・治療を行っています。同院では専門医はいても医療設備が十分でないことで、現在は白血病（小児がん）の治療ができない状況から、将来に向け白血病の治療を可能にし、より多くの小児がん患者の『命を救う』ことを目的としました。

その第一段階として、必須となる『**病理検査を行うための顕微鏡**』と『**輸血を保存するための冷蔵庫**』『**子供の体温に近い点滴を行うための加湿器**』の寄贈に加えて、新型コロナ ウィルス（COVID-19）感染予防にも使用できる『**サージカルマスク**』『**医療用ガウン**』『**医療用手袋**』等を寄贈することを目的としました。



2017-2018年 ミャンマー・シャン州 ドプラ胎児診断装置の寄贈

〔コロナ禍での活動内容〕

本来は吹田ロータリー会員の現地訪問により現地医療スタッフとの交流を行い相互理解と事業内容の確認をする計画でしたが、コロナ感染症の拡大に伴い訪問は不可能なため、リモート（インターネット）での協議をしました。

また、コロナ禍でもあることから、本年度に限りサージカルマスク・医療用ガウン・医療用手袋等を寄贈品目に追加しました。寄贈式についても同様に、会員の現地訪問は困難なため、11月26日のクラブ例会『卓話時間』を利用しての実施でしたが、国際医療 NGO ジャパンハート 吉岡 最高顧問にご出席頂き、無事終わることができました。



NGO ジャパンハート 最高顧問 吉岡 秀人にご出席いただいた「寄贈品 贈呈式」の様子



2000-2008年 井戸プロジェクト

〔吹田ロータリークラブ国際奉仕の歩み〕

吹田 R C は 2000 年までは独自の世界社会奉仕事業（WCS）は行わずに国際ロータリー第 2660 地区の WCS 事業に参加していましたが、独自の事業をと言う機運が高まり、前年に事前調査を行い、2000 年以降の継続した国際奉仕活動を以下の様に実施しました。

2000 年～2005 年	ミャンマー	100 ヶ所の小学校に井戸を寄贈
2005 年～2008 年	ミャンマー	45 ヶ所（村や小学校）井戸を寄贈
2009 年～2010 年	ミャンマー	パテインの学校へ機械式の深井戸 2 基寄贈
2011 年～2013 年	ラオス	現地の小学校を訪問しサッカーボールなどを寄贈
2013 年～2014 年	ミャンマー	集会場とトイレを設置
2014 年～2015 年	ミャンマー	40 個のトイレと 200 メートルの深井戸を寄贈
2015 年～2016 年	ミャンマー	水と衛生改善 PJ
2016 年～2017 年	フィリッピン	E ハブ教育に依るインターネットと図書館の建設
2017 年～2018 年	ミャンマー	ドプラ胎児診断装置の寄贈（シャン州）
2018 年～2019 年	ミャンマー	グローバル補助金を利用したドクターカープロジェクト
2019 年～2020 年	カンボジア	ウドン県への小児医療センターに小児用ベッドの寄贈

◆◆◆◆◆ ローター国際奉仕 豆知識 ◆◆◆◆◆

日本のロータリーは地区編成を繰り返し、2002年に34地区に再編成されました。2020年現在、日本のロータリーは3ゾーン、34地区で構成されています。また、世界中でゾーンは34ゾーンあり、

<第1ゾーン>

セクション A: 日本(北方): 2500, 2510, 2520, 2530, 2540, 2550, 2560, 2800, 2830

セクション B: バングラデシュ、インドネシア、パキスタン: 3271, 3272, 3281, 3282, 3410, 3420 (地区)

<第2ゾーン>

日本(中央)、グアム、ミクロネシア、北マリアナ諸島、パラオ:

2570, 2580, 2590, 2600, 2610, 2620, 2750, 2760, 2770, 2780, 2790, 2820, 2840 (地区)

<第3ゾーン>

日本(南方): 2630, 2640, 2650, 2660, 2670, 2680, 2690, 2700, 2710, 2720, 2730, 2740(地区)

・
・
・



<第34ゾーン> となっております。

<p>< 発刊 > 2020-21 年度 RID2660 地区国際奉仕委員会</p>	<table border="0"> <tr><td>委員長</td><td>木下 基司</td><td>(吹田西)</td></tr> <tr><td>副委員長</td><td>宮崎 正人</td><td>(高槻東)</td></tr> <tr><td>副委員長</td><td>北井 雄大</td><td>(大阪平野)</td></tr> <tr><td>委員</td><td>津田 和義</td><td>(大阪北梅田)</td></tr> <tr><td>委員</td><td>徳上 洋之</td><td>(大阪リバーサイド)</td></tr> <tr><td>委員</td><td>國司 真相</td><td>(池田くれは)</td></tr> <tr><td>委員</td><td>加藤 正雄</td><td>(大阪大淀)</td></tr> <tr><td>委員</td><td>豊田 勝</td><td>(大阪西南)</td></tr> <tr><td>委員</td><td>津村 昌明</td><td>(茨木西)</td></tr> <tr><td>委員</td><td>西本 恵美子</td><td>(高槻)</td></tr> <tr><td>委員</td><td>中根 三恵子</td><td>(大阪ユニバーサルシティ)</td></tr> </table> <p>■ 委員会 毎月第1木曜日(原則) ガバナー事務所にて開催 ■</p>	委員長	木下 基司	(吹田西)	副委員長	宮崎 正人	(高槻東)	副委員長	北井 雄大	(大阪平野)	委員	津田 和義	(大阪北梅田)	委員	徳上 洋之	(大阪リバーサイド)	委員	國司 真相	(池田くれは)	委員	加藤 正雄	(大阪大淀)	委員	豊田 勝	(大阪西南)	委員	津村 昌明	(茨木西)	委員	西本 恵美子	(高槻)	委員	中根 三恵子	(大阪ユニバーサルシティ)
委員長	木下 基司	(吹田西)																																
副委員長	宮崎 正人	(高槻東)																																
副委員長	北井 雄大	(大阪平野)																																
委員	津田 和義	(大阪北梅田)																																
委員	徳上 洋之	(大阪リバーサイド)																																
委員	國司 真相	(池田くれは)																																
委員	加藤 正雄	(大阪大淀)																																
委員	豊田 勝	(大阪西南)																																
委員	津村 昌明	(茨木西)																																
委員	西本 恵美子	(高槻)																																
委員	中根 三恵子	(大阪ユニバーサルシティ)																																
<p>NEWS LETTER に関する お問い合わせ</p>	<p>国際ロータリー第 2660 地区 ガバナー事務所 〒541-0052 大阪府中央区安土町 1-5-11 トヤマビル東館 6F TEL : 06-6264-2660 E-mail : kamo@ri2660.gr.jp</p>																																	

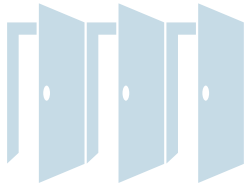

2020年12月度 会員数報告

I M 組	クラブ名	7月期 初会員数	12月末会員数		入会 者数 累計	退会 者数 累計	増減	例 会 数
			全員	女性				
I M 第 1 組	池田	30	29	3	0	1	-1	0
	池田くれは	33	31	5	0	2	-2	0
	箕面	27	27	3	0	0	0	3
	箕面千里中央	17	19	2	2	0	2	3
	大阪水都	36	39	8	9	6	3	2
	大阪中央 (内、ミレニアルズ衛星)	58	65 (13)	11 (5)	8	1	7	2
	大阪北梅田	58	60	7	4	2	2	0
	大阪北	196	190	0	6	12	-6	2
	大阪大淀	33	35	0	2	0	2	3
	大阪そねざき	33	34	17	1	0	1	0
	大阪梅田	35	35	8	0	0	0	1
	大阪梅田東	29	30	0	1	0	1	1
	豊中	38	38	3	0	0	0	3
	豊中千里	35	36	4	1	0	1	0
豊中南	22	23	1	1	0	1	0	
小計	680	691	72	35	24	11		
I M 第 2 組	茨木	28	28	3	2	2	0	1
	茨木東	36	38	5	2	0	2	2
	茨木西	30	30	4	1	1	0	3
	大阪東淀ちゃやまち	20	20	2	0	0	0	3
	大阪淀川	19	19	5	1	1	0	0
	千里	28	28	1	0	0	0	1
	千里メイプル	16	17	3	1	0	1	4
	摂津	30	30	2	0	0	0	1
	新大阪	31	30	0	0	1	-1	0
	吹田	57	57	9	0	0	0	1
	吹田江坂	26	26	2	0	0	0	2
	吹田西	47	45	2	0	2	-2	1
	高槻	49	50	8	1	0	1	4
	高槻東	29	30	1	1	0	1	1
高槻西	18	18	0	0	0	0	3	
小計	464	466	47	9	7	2		
I M 第 3 組	大東	38	38	0	0	0	0	0
	大東中央	27	27	12	0	0	0	0
	枚方	45	46	3	2	1	1	2
	門真	26	29	6	3	0	3	0
	交野	40	41	1	1	0	1	0
	香里園	16	15	0	0	1	-1	1
	くずは	84	82	4	3	5	-2	0
	守口	40	39	5	0	1	-1	2
	守口イブニング	24	24	5	0	0	0	2
	寝屋川	37	36	4	0	1	-1	1
	大阪東	124	132	3	9	1	8	4
	大阪城東	34	34	8	0	0	0	2
	大阪城北	59	58	6	0	1	-1	1
	大阪鶴見	28	30	2	3	1	2	0
小計	622	631	59	21	12	9		

I M 組	クラブ名	7月期 初会員数	12月末会員数		入会 者数 累計	退会 者数 累計	増減	例 会 数
			全員	女性				
I M 第 4 組	東大阪	70	71	0	2	1	1	1
	東大阪東 (内、フューチャー衛星)	67	70 (11)	7 (3)	3	0	3	2
	東大阪西	25	23	0	0	2	-2	1
	東大阪中央	21	21	3	0	0	0	0
	東大阪みどり	18	18	0	1	1	0	0
	大阪柏原	28	27	3	0	1	-1	0
	大阪御堂筋本町	47	48	2	1	0	1	2
	大阪難波	58	58	0	1	1	0	1
	大阪ネクスト	22	23	8	1	0	1	2
	大阪南 (内、なみはや衛星)	184	184 (9)	10 (0)	2	2	0	1
	八尾	68	65	0	1	4	-3	2
	八尾中央	12	12	0	0	0	0	0
	八尾東	27	27	1	0	0	0	0
	小計	647	647	34	12	12	0	
I M 第 5 組	大阪堂島	46	43	4	1	4	-3	0
	大阪フレンド	26	26	7	0	0	0	0
	大阪みおつくし	12	12	6	0	0	0	0
	大阪西北	34	30	0	0	4	-4	1
	大阪リバーサイド	33	31	6	0	2	-2	1
	大阪船場	35	40	2	5	0	5	1
	大阪心斎橋	38	41	2	4	1	3	1
	大阪西南	99	101	26	3	1	2	2
	大阪ユニバーサルシティ	39	38	5	1	2	-1	3
	大阪アーバン	24	28	3	4	0	4	3
	大阪うつぼ	39	40	5	1	0	1	1
	大阪西	103	102	0	2	3	-1	1
	小計	528	532	66	21	17	4	
	I M 第 6 組	大阪	252	258	1	16	10	6
大阪イブニング		14	13	3	0	1	-1	2
大阪平野		50	53	5	4	1	3	3
大阪城南		43	44	0	5	4	1	0
大阪中之島		36	35	2	0	1	-1	0
大阪大手前		23	23	2	0	0	0	1
大阪咲洲		20	20	0	0	0	0	3
大阪東南		32	31	2	1	2	-1	1
大阪天満橋		44	44	0	0	0	0	1
大阪天王寺		51	50	1	2	3	-1	1
大阪帝塚山		47	48	5	2	1	1	4
小計		612	619	21	30	23	7	

合計	クラブ数	7月期 初会員数	月末 会員	女性	入会 者数 累計	退会 者数 累計	増減
	80	3,553	3,586	299	128	95	33

※()内は衛星クラブの会員数

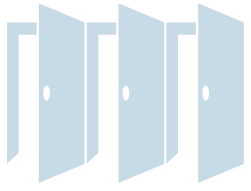

2020-21年度 国際ロータリー 第2660地区 MY ROTARY 登録状況 [2021年1月度]

	クラブ名	会員数	登録人数	%
I M 第1組	池田	30	25	83.3%
	池田くれは	31	31	100.0%
	箕面	27	17	63.0%
	箕面千里中央	19	8	42.1%
	大阪水都	39	23	59.0%
	大阪中央	65	59	90.8%
	大阪北梅田	59	32	54.2%
	大阪北	190	157	82.6%
	大阪大淀	35	20	57.1%
	大阪そねざき	34	17	50.0%
	大阪梅田	35	27	77.1%
	大阪梅田東	30	26	86.7%
	豊中	38	25	65.8%
	豊中千里	36	23	63.9%
	豊中南	23	16	69.6%
	合計	691	506	73.2%

	クラブ名	会員数	登録人数	%
I M 第4組	東大阪	71	58	81.7%
	東大阪東	70	40	57.1%
	東大阪西	23	9	39.1%
	東大阪中央	21	14	66.7%
	東大阪みどり	18	6	33.3%
	大阪柏原	27	12	44.4%
	大阪御堂筋本町	48	25	52.1%
	大阪難波	58	32	55.2%
	大阪ネクスト	23	14	60.9%
	大阪南	185	153	82.7%
	八尾	65	42	64.6%
	八尾中央	12	9	75.0%
	八尾東	27	16	59.3%
合計	648	430	66.4%	

	クラブ名	会員数	登録人数	%
I M 第2組	茨木	28	21	75.0%
	茨木東	38	16	42.1%
	茨木西	30	27	90.0%
	大阪東淀ちゃやまち	20	6	30.0%
	大阪淀川	19	9	47.4%
	千里	28	18	64.3%
	千里メイプル	17	11	64.7%
	摂津	30	9	30.0%
	新大阪	30	24	80.0%
	吹田	57	54	94.7%
	吹田江坂	26	22	84.6%
	吹田西	45	45	100.0%
	高槻	50	37	74.0%
	高槻東	30	30	100.0%
高槻西	18	14	77.8%	
合計	466	343	73.6%	

	クラブ名	会員数	登録人数	%
I M 第5組	大阪堂島	43	32	74.4%
	大阪フレンド	26	16	61.5%
	大阪みおつくし	12	7	58.3%
	大阪西北	30	20	66.7%
	大阪リバーサイド	32	31	96.9%
	大阪船場	40	26	65.0%
	大阪心斎橋	42	28	66.7%
	大阪西南	101	72	71.3%
	大阪ユニバーサルシティ	38	31	81.6%
	大阪アーバン	26	23	88.5%
	大阪うつぼ	40	31	77.5%
	大阪西	102	59	57.8%
	合計	532	376	70.7%

	クラブ名	会員数	登録人数	%
I M 第3組	大東	38	26	68.4%
	大東中央	27	8	29.6%
	枚方	47	21	44.7%
	門真	29	11	37.9%
	交野	41	20	48.8%
	香里園	16	11	68.8%
	くずは	86	83	96.5%
	守口	39	14	35.9%
	守口イブニング	24	6	25.0%
	寝屋川	36	9	25.0%
	大阪東	132	102	77.3%
	大阪城東	34	19	55.9%
	大阪城北	58	42	72.4%
	大阪鶴見	30	20	66.7%
合計	637	392	61.5%	

	クラブ名	会員数	登録人数	%
I M 第6組	大阪	258	90	34.9%
	大阪イブニング	13	9	69.2%
	大阪平野	53	45	84.9%
	大阪城南	44	41	93.2%
	大阪中之島	35	32	91.4%
	大阪大手前	23	22	95.7%
	大阪咲洲	20	16	80.0%
	大阪東南	33	31	93.9%
	大阪天満橋	44	26	59.1%
	大阪天王寺	50	35	70.0%
	大阪帝塚山	48	28	58.3%
合計	621	375	60.4%	

	会員数	登録人数	%
2021年1月4日	3595	2422	67.4%

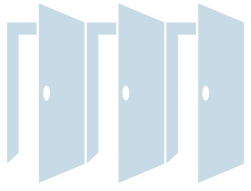

ロータリー財団／米山奨学委員会

■ポール・ハリス・フェロー 次の方たちはポール・ハリス・フェローです(2020年12月)。

氏名	クラブ名
小谷 浩一	大阪中央
松原 眞由美	大阪中央
能島 玲子	大阪そねざき
西尾 賢司	摂津
早崎 明	吹田
井上 大輔	吹田
伊藤 眞里	吹田

氏名	クラブ名
那須 良太	吹田
柳田 仁志	吹田
西田 吉美	高槻東
山西 陽佑	高槻東
柿木 篤	大東
西山 潤一	大東
辻盛 英一	八尾東

氏名	クラブ名
村尾 規衣子	大阪リバーサイド
森田 剛史	大阪西南
尾久土 治	大阪西
生駒 昌夫	大阪
岡田 修一	大阪平野
矢地 浩治	大阪平野
森田 茂樹	大阪天王寺

■マルチプル・ポール・ハリス・フェロー 次の方たちはマルチプル・ポール・ハリス・フェローです(2020年12月)。

氏名	回	クラブ名
黄堂 泰昌	4	箕面
野村 正勝	5	箕面千里中央
湯川 泰孝	7	箕面千里中央
藤田 定信	2	大阪中央
吉田 悦治	2	大阪中央
山田 克子	5	千里メイプル
東谷 弥八郎	1	摂津
北畑 瑞穂	1	摂津
光田 広亮	1	摂津
樋上 幸夫	4	摂津
大砂 裕幸	1	吹田
富永 明	1	吹田
疋田 陽造	2	吹田
片瀬 貴文	3	吹田
河内 幸枝	3	吹田
淀井 満福	3	吹田
吉田 充	3	吹田
瀬川 昇	1	吹田西
西本 恵美子	3	高槻
河合 一人	7	高槻
近森 信人	3	高槻東

氏名	回	クラブ名
高木 荘輔	4	高槻東
中嶋 啓文	1	大東
木村 克己	2	大東
中嶋 進治	5	大阪城東
井上 家昌	8	東大阪東
小川 高弘	2	東大阪中央
岡本 慎一	2	東大阪中央
小松 範行	2	大阪南
柏木 武生宣	2	八尾
居相 英機	6	八尾
高岡 正和	1	八尾東
石川 義一	2	八尾東
中澤 剛	2	八尾東
高橋 広一	2	八尾東
長尾 穰治	3	八尾東
森田 時男	6	八尾東
柿本 円	3	大阪リバーサイド
中川 浩一	3	大阪リバーサイド
伊藤 定夫	4	大阪リバーサイド
中山 正隆	5	大阪リバーサイド
高田 知彦	5	大阪リバーサイド

氏名	回	クラブ名
花房 雅博	1	大阪西南
永井 信太郎	1	大阪西南
宗次 正晴	2	大阪西南
荻原 美津子	2	大阪西南
豊田 勝	2	大阪西南
津田 良樹	2	大阪西南
上田 勝嗣	2	大阪西南
村山 廣甫	3	大阪西南
上田 直樹	3	大阪西南
小川 嘉誉	4	大阪西南
増田 康次	6	大阪西南
的場 順子	1	大阪うつぼ
東村 高良	3	大阪うつぼ
市村 孔	3	大阪うつぼ
斎藤 隆二	4	大阪うつぼ
村上 正人	5	大阪うつぼ
山下 眞一	1	大阪
西埜 毅	3	大阪天王寺
高見 篤志郎	3	大阪天王寺
津留 正孝	3	大阪天王寺
家田 成夫	4	大阪天王寺

■ベネファクター 次の方にベネファクターの称号が贈られました(2020年12月)。

氏名	クラブ名
前田 順一	大阪北
板垣 善雄	高槻東
細川 勝治	東大阪中央

氏名	クラブ名
高濱 昌次	大阪リバーサイド
田中 清一	大阪西南
萩谷 雅一	大阪天王寺

■ポール・ハリス・ソサエティ(PHS)会員 次の方がポール・ハリス・ソサエティに入会されました(2020年12月)。

氏名	クラブ名
延原 健二	大阪大淀

「PHS」は、毎年\$1,000以上の寄付を下される方の認証です。

地区内 PHS 会員数	65
-------------	----

■米山功労者 次の方たちに米山功労者の称号が贈られました(2020年12月)。

氏名	回	クラブ名
山内 邦夫	12	池田くれは
加藤 光祥	3	池田くれは
新田 耕平	6	池田くれは
岡内 重信	10	箕面
黄堂 泰昌	4	箕面
芝野 弘三郎	7	箕面
笹木 秀雄	50	大阪中央
辻 幸雄	14	大阪中央
豊増 史郎	1	大阪中央
小谷 浩一	1	大阪中央
水本 隆平	3	大阪中央
南川 博茂	7	大阪中央
河崎 守男	7	豊中千里
西川 正一	11	大阪淀川
川瀬 甲子雄	7	千里
相原 正雄	10	千里メイプル
西尾 賢司	1	摂津
光田 広亮	2	摂津
東谷 弥八郎	2	摂津
北畑 瑞穂	2	摂津

氏名	回	クラブ名
川西 靖裕	5	摂津
山西 陽祐	1	高槻東
西田 吉美	1	高槻東
西口 昌昭	2	高槻東
糸川 千恵子	6	大東中央
石谷 隆子	4	守口
家喜 俊也	1	大阪城北
森垣 佳子	1	大阪城北
岩田 潤	2	大阪城北
樽本 文男	13	東大阪
市村 優次	1	東大阪
吉澤 正人	2	東大阪
河畑 誠治	2	東大阪
村尾 忠信	3	東大阪
森田 康夫	6	東大阪
大橋 秀典	6	東大阪東
岡本 慎一	3	東大阪中央
佐井 義昌	3	東大阪中央
林 孝信	6	東大阪中央
浅野 光男	6	東大阪中央

氏名	回	クラブ名
佐藤 三千秋	7	東大阪中央
岡村 政嗣	10	大阪柏原
大谷 隆英	3	大阪柏原
古賀 省三	5	大阪柏原
榊原 春枝	6	大阪柏原
西尾 寛一	8	大阪柏原
田中 隆弥	14	大阪ネクスト
山本 与志弥	3	八尾中央
玉井 利宏	9	八尾中央
長尾 穰治	2	八尾東
奥田 長二	5	八尾東
鈴木 洋	7	八尾東
佐藤 公昭	1	大阪堂島
笹田 淳	1	大阪堂島
中嶋 千晶	2	大阪堂島
脇田 克廣	2	大阪堂島
松浦 克巳	2	大阪イブニング
吉村 昭	1	大阪平野

■米山功労クラブ 次のクラブに米山功労クラブの称号が贈られました(2020年12月)。

クラブ名	回数	クラブ名	回数
大阪中央RC	48	高槻東RC	27
千里メイプルRC	14	東大阪RC	71
摂津RC	26	大阪堂島RC	35



2020-21年度 ロータリー財団 年次基金 寄付状況

My Rotary オンラインデータに基づいて作成しています。送金のタイミング及びRiシステム処理の都合により、送金額が反映されていない可能性があります。その場合は次号をご確認ください。

クラブ名	7月期初の会員数	クラブ平均	年次寄付	ベネファクター
池田	30	\$80	\$2,390	
池田くれは	33	\$78	\$2,560	
箕面	27	\$60	\$1,619	
箕面千里中央	17	\$79	\$1,350	
大阪水都	36	\$0	\$0	
大阪中央	58	\$102	\$5,914	
大阪北梅田	58	\$16	\$900	
大阪北	196	\$153	\$29,994	1
大阪大淀	33	\$213	\$7,024	1
大阪そねざき	33	\$155	\$5,100	
大阪梅田	35	\$0	\$0	
大阪梅田東	29	\$74	\$2,160	
豊中	38	\$213	\$8,110	1
豊中千里	35	\$166	\$5,800	1
豊中南	22	\$111	\$2,452	
茨木	28	\$159	\$4,447	1
茨木東	36	\$201	\$7,219	
茨木西	30	\$265	\$7,946	
大阪東淀ちゃやまち	20	\$75	\$1,500	
大阪淀川	19	\$173	\$3,283	
千里	28	\$122	\$3,421	
千里メイプル	16	\$68	\$1,081	
摂津	30	\$149	\$4,476	
新大阪	31	\$40	\$1,254	
吹田	57	\$145	\$8,264	1
吹田江坂	26	\$67	\$1,731	
吹田西	47	\$175	\$8,232	1
高槻	49	\$146	\$7,162	2
高槻東	29	\$155	\$4,500	1
高槻西	18	\$136	\$2,450	
大東	38	\$125	\$4,739	1
大東中央	27	\$105	\$2,848	1
枚方	45	\$104	\$4,659	1
門真	26	\$41	\$1,058	
交野	40	\$179	\$7,154	1
香里園	16	\$65	\$1,048	
くずは	84	\$176	\$14,750	
守口	40	\$100	\$4,000	
守口イブニング	24	\$0	\$0	
寝屋川	37	\$0	\$0	
大阪東	124	\$193	\$23,956	1
大阪城東	34	\$93	\$3,150	1
大阪城北	59	\$131	\$7,720	
大阪鶴見	28	\$27	\$763	

クラブ名	7月期初の会員数	クラブ平均	年次寄付	ベネファクター
東大阪	70	\$293	\$20,520	1
東大阪東	67	\$133	\$8,942	1
東大阪西	25	\$111	\$2,775	1
東大阪中央	21	\$93	\$1,950	1
東大阪みどり	18	\$118	\$2,115	
大阪柏原	28	\$0	\$0	
大阪御堂筋本町	47	\$107	\$5,035	1
大阪難波	58	\$160	\$9,280	1
大阪ネクスト	22	\$6	\$143	
大阪南	184	\$145	\$26,716	
八尾	68	\$122	\$8,283	1
八尾中央	12	\$47	\$570	
八尾東	27	\$162	\$4,371	
大阪堂島	46	\$185	\$8,510	1
大阪フレンド	26	\$150	\$3,900	
大阪みおつくし	12	\$0	\$0	
大阪西北	34	\$123	\$4,180	1
大阪リバーサイド	33	\$188	\$6,189	1
大阪船場	35	\$183	\$6,400	
大阪心齋橋	38	\$225	\$8,558	1
大阪西南	99	\$131	\$12,921	1
大阪ユニバーサルシティ	39	\$146	\$5,700	1
大阪アーバン	24	\$46	\$1,094	
大阪うつぼ	39	\$209	\$8,157	
大阪西	103	\$163	\$16,779	
大阪	252	\$178	\$44,850	1
大阪イブニング	14	\$36	\$500	
大阪平野	50	\$13	\$648	
大阪城南	43	\$132	\$5,681	
大阪中之島	36	\$140	\$5,026	
大阪大手前	23	\$150	\$3,450	
大阪咲洲	20	\$172	\$3,433	
大阪東南	32	\$155	\$4,950	
大阪天満橋	44	\$72	\$3,241	
大阪天王寺	51	\$79	\$4,037	1
大阪帝塚山	47	\$156	\$7,321	

7月期初	地区平均	地区年次寄付合計	ベネファクター
3,553	\$133.52	\$474,410.31	31

2021年1月3日現在



2020-21年度 ポリオ・プラス基金 寄付状況

My Rotary オンラインデータに基づいて作成しています。送金のタイミング及びRシステム処理の都合により、送金額が反映されていない可能性があります。その場合は次号をご確認ください。

クラブ名	7月期初の会員数	クラブ平均	ポリオ・プラス基金寄付
池田	30	\$20.00	\$600.00
池田くれは	33	\$21.24	\$700.80
箕面	27	\$32.10	\$866.66
箕面千里中央	17	\$32.35	\$550.00
大阪水都	36	\$0.00	\$0.00
大阪中央	58	\$0.00	\$0.00
大阪北梅田	58	\$49.14	\$2,850.00
大阪北	196	\$51.02	\$10,000.00
大阪大淀	33	\$0.00	\$0.00
大阪そねざき	33	\$51.52	\$1,700.00
大阪梅田	35	\$21.36	\$747.52
大阪梅田東	29	\$0.32	\$9.35
豊中	38	\$60.00	\$2,280.00
豊中千里	35	\$29.39	\$1,028.52
豊中南	22	\$37.15	\$817.36
茨木	28	\$65.41	\$1,831.54
茨木東	36	\$60.90	\$2,192.22
茨木西	30	\$0.00	\$0.00
大阪東淀ちゃやまち	20	\$25.00	\$500.00
大阪淀川	19	\$57.14	\$1,085.66
千里	28	\$47.80	\$1,338.46
千里メイプル	16	\$53.13	\$850.00
摂津	30	\$50.00	\$1,500.00
新大阪	31	\$0.00	\$0.00
吹田	57	\$57.14	\$3,256.98
吹田江坂	26	\$22.19	\$576.96
吹田西	47	\$50.00	\$2,350.00
高槻	49	\$58.22	\$2,852.74
高槻東	29	\$51.72	\$1,500.00
高槻西	18	\$47.22	\$850.00
大東	38	\$42.95	\$1,632.00
大東中央	27	\$35.19	\$950.00
枚方	45	\$0.00	\$0.00
門真	26	\$66.92	\$1,740.00
交野	40	\$58.29	\$2,331.52
香里園	16	\$0.00	\$0.00
くずは	84	\$51.79	\$4,350.00
守口	40	\$0.00	\$0.00
守口イブニング	24	\$0.00	\$0.00
寝屋川	37	\$0.00	\$0.00
大阪東	124	\$50.00	\$6,200.00
大阪城東	34	\$50.00	\$1,700.00
大阪城北	59	\$56.07	\$3,308.13
大阪鶴見	28	\$0.00	\$0.00

クラブ名	7月期初の会員数	クラブ平均	ポリオ・プラス基金寄付
東大阪	70	\$60.60	\$4,241.79
東大阪東	67	\$52.24	\$3,500.00
東大阪西	25	\$35.72	\$892.91
東大阪中央	21	\$50.00	\$1,050.00
東大阪みどり	18	\$37.40	\$673.12
大阪柏原	28	\$64.04	\$1,793.12
大阪御堂筋本町	47	\$39.04	\$1,835.00
大阪難波	58	\$62.82	\$3,643.27
大阪ネクスト	22	\$25.94	\$570.58
大阪南	184	\$32.18	\$5,920.94
八尾	68	\$50.74	\$3,450.00
八尾中央	12	\$39.68	\$476.19
八尾東	27	\$57.14	\$1,542.78
大阪堂島	46	\$46.73	\$2,149.58
大阪フレンド	26	\$58.36	\$1,517.31
大阪みおつくし	12	\$0.00	\$0.00
大阪西北	34	\$87.06	\$2,960.02
大阪リバーサイド	33	\$45.20	\$1,491.67
大阪船場	35	\$68.57	\$2,400.00
大阪心齋橋	38	\$56.94	\$2,163.57
大阪西南	99	\$51.01	\$5,050.00
大阪ユニバーサルシティ	39	\$64.10	\$2,500.00
大阪アーバン	24	\$3.97	\$95.24
大阪うつぼ	39	\$52.73	\$2,056.64
大阪西	103	\$60.58	\$6,240.00
大阪	252	\$28.04	\$7,065.77
大阪イブニング	14	\$14.42	\$201.93
大阪平野	50	\$10.14	\$507.14
大阪城南	43	\$55.69	\$2,394.51
大阪中之島	36	\$60.00	\$2,160.00
大阪大手前	23	\$50.00	\$1,150.00
大阪咲洲	20	\$42.91	\$858.16
大阪東南	32	\$51.56	\$1,650.00
大阪天満橋	44	\$49.10	\$2,160.48
大阪天王寺	51	\$50.00	\$2,550.00
大阪帝塚山	47	\$51.92	\$2,440.24

7月期初	地区平均	地区年次寄付合計
3,553	\$41.20	\$146,398.38

2021年1月3日現在

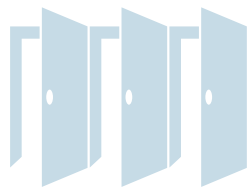

2020-21年度 米山奨学会 寄付状況

クラブ名	普通寄付	特別寄付	合計	会員数 (7月1日)	寄付者数 (特別寄付)		特別 寄付者 割合	個人平均 寄付額
					個人	法人		
池田	120,000	172,000	292,000	30	28	0	93.3%	9,733
池田くれは	160,000	650,000	810,000	33	32	0	97.0%	24,545
箕面	67,500	197,000	264,500	27	18	0	66.7%	9,796
箕面千里中央	95,000	220,000	315,000	17	15	0	88.2%	18,529
大阪水都	0	0	0	36	0	0	0%	0
大阪中央	145,000	1,595,350	1,740,350	58	48	0	82.8%	30,006
大阪北梅田	150,000	0	150,000	58	0	0	0%	2,586
大阪北	1,176,000	3,960,000	5,136,000	196	84	59	42.9%	26,204
大阪大淀	82,500	1,200,159	1,282,659	33	25	1	75.8%	38,868
大阪そねざき	119,000	72,000	191,000	33	11	0	33.3%	5,787
大阪梅田	87,500	0	87,500	35	0	0	0%	2,500
大阪梅田東	0	115,000	115,000	29	2	0	6.9%	3,965
豊中	228,000	560,000	788,000	38	23	1	60.5%	20,736
豊中千里	135,000	730,000	865,000	35	7	0	20.0%	24,714
豊中南	115,000	540,000	655,000	22	18	0	81.8%	29,772
茨木	290,000	284,000	574,000	28	16	0	57.1%	20,500
茨木東	90,000	270,010	360,010	36	26	1	72.2%	10,000
茨木西	75,000	310,000	385,000	30	31	0	103.3%	12,833
大阪東淀ちゃやまち	50,000	250,000	300,000	20	20	0	100.0%	15,000
大阪淀川	95,000	195,000	290,000	19	18	0	94.7%	15,263
千里	70,000	630,000	700,000	28	21	0	75.0%	25,000
千里メイプル	85,000	153,000	238,000	16	13	0	81.2%	14,875
摂津	75,000	470,000	545,000	30	30	0	100.0%	18,166
新大阪	77,500	49,000	126,500	31	15	0	48.4%	4,080
吹田	142,500	1,270,000	1,412,500	57	53	0	93.0%	24,780
吹田江坂	65,000	250,000	315,000	26	24	0	92.3%	12,115
吹田西	117,500	1,320,000	1,437,500	47	44	0	93.6%	30,585
高槻	122,500	225,000	347,500	49	20	0	40.8%	7,091
高槻東	116,000	510,000	626,000	29	30	0	103.4%	21,586
高槻西	42,500	138,000	180,500	18	15	0	83.3%	10,027
大東	175,000	525,000	700,000	38	35	0	92.1%	18,421
大東中央	67,500	550,000	617,500	27	21	0	77.8%	22,870
枚方	225,000	245,000	470,000	45	43	3	95.6%	10,444
門真	145,000	145,000	290,000	26	29	0	111.5%	11,153
交野	100,000	762,000	862,000	40	33	0	82.5%	21,550
香里園	32,000	104,000	136,000	16	15	0	93.7%	8,500
くずは	252,000	2,776,000	3,028,000	84	87	0	103.6%	36,047
守口	200,000	100,000	300,000	40	1	0	2.5%	7,500
守口イブニング	60,000	0	60,000	24	0	0	0%	2,500
寝屋川	0	0	0	37	0	0	0%	0
大阪東	372,000	3,724,000	4,096,000	124	133	1	107.3%	33,032
大阪城東	85,000	575,000	660,000	34	31	0	91.2%	19,411
大阪城北	147,500	903,000	1,050,500	59	30	0	50.8%	17,805
大阪鶴見	70,000	753,000	823,000	28	10	0	35.7%	29,392

クラブ名	普通寄付	特別寄付	合計	会員数 (7月1日)	寄付者数 (特別寄付)		特別 寄付者 割合	個人平均 寄付額
					個人	法人		
東大阪	350,000	1,944,000	2,294,000	70	58	0	82.9%	32,771
東大阪東	328,000	980,000	1,308,000	67	31	0	46.3%	19,522
東大阪西	62,500	420,000	482,500	25	15	0	60.0%	19,300
東大阪中央	52,500	540,000	592,500	21	16	0	76.2%	28,214
東大阪みどり	45,000	390,000	435,000	18	13	0	72.2%	24,166
大阪柏原	70,000	430,000	500,000	28	25	0	89.3%	17,857
大阪御堂筋本町	117,500	780,000	897,500	47	38	0	80.9%	19,095
大阪難波	174,000	870,000	1,044,000	58	57	0	98.3%	18,000
大阪ネクスト	115,000	200,000	315,000	22	1	0	4.5%	14,318
大阪南	736,000	3,570,000	4,306,000	184	119	0	64.7%	23,402
八尾	172,500	995,000	1,167,500	68	53	0	77.9%	17,169
八尾中央	30,000	60,000	90,000	12	3	0	25.0%	7,500
八尾東	67,500	276,500	344,000	27	26	1	96.3%	12,740
大阪堂島	230,000	859,329	1,089,329	46	35	0	76.1%	23,681
大阪フレンド	65,000	355,000	420,000	26	14	0	53.8%	16,153
大阪みおつくし	0	0	0	12	0	0	0%	0
大阪西北	85,000	280,000	365,000	34	13	0	38.2%	10,735
大阪心斎橋	95,000	883,000	978,000	38	42	0	110.5%	25,736
大阪リバーサイド	165,000	650,000	815,000	33	27	0	81.8%	24,696
大阪船場	105,000	490,000	595,000	35	35	0	100.0%	17,000
大阪西南	247,500	1,415,000	1,662,500	99	51	0	51.5%	16,792
大阪ユニバーサルシティ	97,500	190,000	287,500	39	38	0	97.4%	7,371
大阪アーバン	0	260,000	260,000	24	7	1	29.2%	10,833
大阪うつぼ	97,500	1,230,000	1,327,500	39	39	0	100.0%	34,038
大阪西	262,500	2,291,000	2,553,500	103	59	2	57.3%	24,791
大阪	630,000	4,757,000	5,387,000	252	134	0	53.2%	21,376
大阪イブニング	35,000	30,000	65,000	14	2	0	14.3%	4,642
大阪平野	125,000	90,000	215,000	50	7	0	14.0%	4,300
大阪城南	120,000	300,000	420,000	43	7	0	16.3%	9,767
大阪中之島	72,000	1,770,000	1,842,000	36	32	0	88.9%	51,166
大阪大手前	138,000	0	138,000	23	0	0	0%	6,000
大阪咲洲	50,000	525,000	575,000	20	17	1	85.0%	28,750
大阪東南	82,500	0	82,500	32	0	0	0%	2,578
大阪天満橋	105,000	525,000	630,000	44	42	0	95.5%	14,318
大阪天王寺	250,000	500,000	750,000	51	50	0	98.0%	14,705
大阪帝塚山	235,000	370,000	605,000	47	37	0	78.7%	12,872
総計	11,738,000	56,723,348	68,461,348	3,553	2,298	71	64.7%	19,268

2020年12月31日現在



新型コロナウイルス感染拡大が第3波！ 緊急事態宣言

新型コロナウイルス感染の広がりが第3波と言われる状況下で2021年1月7日に「緊急事態宣言」が行われました。東京都、神奈川県、埼玉県、千葉県の一都三県に出され、更に関西圏や中部地域を始め各地にも拡大されるでしょう。我々は、経済活動を行いながらの「不要不急の外出の自粛を徹底」するだけでなく、新型コロナウイルスのような次から次へと変異するウィルスを「地球上から抹消」する事は当分困難でしょうから、ウィルスと闘いながら日常の生活スタイルを従来とは異なる新スタイルに変えていかざるを得ません。

手指の消毒とマスクの着用、3密を避ける、テレワークの推進、不要不急の外出自粛、を始め新型コロナウイルスの抑え込みの方法を考え実行してウィルスの広がりを抑えましょう。

数年の間続くと思われるコロナ禍の中で、個々のロータリアンは先ずは自分自身の仕事・社員従業員・家族を守ることに専念した上で、ロータリー活動を考えましょう。

ロータリークラブにおける楽しみが例会で会員同士の親睦、さらにクラブの外では他クラブの方々との交流が楽しみでした。今また例会を自粛する中で、Zoomなどのオンラインツールで会合を持っている方々が沢山居られます。会員の繋がりを大切に交流しましょう。

現在コロナ禍で医療崩壊が叫ばれ、その中で「献血」による血液の確保が大変厳しい状況に陥っているそうです。ロータリーの奉仕活動の一つとして献血を呼び掛け、更に地域で今必要とされる奉仕活動に目を配り種々なロータリー活動を実践しましょう。

と同時にこれからのロータリークラブの在り方とロータリーについて考える時です。考えましょう！

第2地域 ロータリーコーディネーター補佐 松坂 順一（東京葛飾東RC）

皆さん、こんにちは。ARPIC加藤陽一（2760地区 瀬戸RC）です。

今回は私たち2760地区で開催しています、WFF（ワールドフード+ふれ愛フェスタ）についてお話ししたいと思います。と申しますのは、WFFは公共イメージ向上の手段として最もふさわしい手段であると自負しているからです。

WFFは2013年以降名古屋の中心地、栄地区で毎年開催し、今までに6回開催しています。（昨年、一昨年は台風とコロナの影響で開催できませんでした）主催は地区全体で各地区委員長が中心となり（委員長はパストガバナー）企画しています。40社以上のフードカーが集まり、世界中の食べ物を出店しています。そして各地方から集まった楽隊や祭り集団が一日中音楽を奏でています。2日間の開催中ロータリアンだけでなく、一般のお客様を含め6~7万人の人々が集まり、一日中楽しんでいきます。インターアクター、ローターアクター、ライラリアン、青少年が会場内の清掃、ポリオの寄附集め活動に活躍したりしてロータリー全体の活動を一般の人々にPRしています。また、新聞社、TV局の取材を多数受けており、ロータリーの公共イメージ向上の手段としては最適のものと思います。

収入としては会場内で利用できるチケットの販売（1枚2,000円。その内400円が寄附金）、一般企業からの広告などを中心に3,000万円ほどになり、結果としてポリオ基金に200万、国際奉仕（移動式教育ユニットの寄贈）は300万円ほど出すことができました。この様にWFFを通じ、ロータリー活動のPRの場としては最適なものと思いますので、他の地区でもぜひ同様な企画を通じてロータリーのPRをしてはいかがでしょうか？

※移動式教育ユニットは僻地での教育活動とポリオワクチン投与活動に利用するものです。

第2地域 ロータリー公共イメージコーディネーター補佐 加藤 陽一（瀬戸RC）



1. 東京米山友愛RCが創立10周年

米山学友を中心に国内で初めて設立されたロータリークラブ、東京米山友愛RCの創立10周年オンライン記念例会が11月15日に開催され、事前に登録したロータリアンや米山学友など約200人が参加しました。今年4月に式典が予定され、コロナ禍のため延期になっていたもので、ホルガー・クナークRI会長、浅田豊久直前ガバナー、福原有一ガバナー、当会齋藤直美理事長からの祝辞が動画で寄せられました。

当日のハイライトは、同クラブ会員が集まる会場と、モンゴルからジャンチブ・ガルバドラッハさん、中国から姫軍さんの中継をつなぎ、関博子特別代表による進行のもと行われた特別対談。ジャンチブさんと姫さんからはそれぞれの近況や想いととも、両国の学友会設立に尽力した当会の故板橋敏雄名誉理事長を偲び、後輩の奨学生・学友に向けたメッセージが述べられまし

た。また、視聴者からチャットで寄せられた質問に対し、二人が回答する場面もありました。



同クラブの現在の会員数は36人、出身国・地域は10にのぼり、福原ガバナーの言葉によれば、現在もなお「多様性の大切さをわれわれに認識させてくれる」クラブです。この10年間、ロータリー賞、ガバナー賞を受賞するなど多く

の活動実績がありますが、スポンサークラブをはじめ日本中のロータリアンから次世代への思いをつないで欲しいという、期待にあふれたオンライン記念例会となりました。



2. 次年度地区米山委員長セミナー開催報告

2021-22年度の地区米山奨学委員長を対象とする第1回オンラインセミナーを12月2日に開催しました。

齋藤直美理事長の挨拶に続き、水野功副理事長から当事業の現況と委員長の役割について講演をいただきました。事務局からは、地区への補助費や個人情報保護について、また、まもなく始まる面接選考の注意点、広報関連の説明を行いました。その後4グループに分かれ、寄付増進等をテーマに、各地区における現状の課題や、

要望が出されました。最後に再び全体会議に戻り、質疑応答の時間を設け、井原実常務理事の講評で閉会となりました。



Zoom会議のため、各プログラムの時間が十分に確保できず、「各参加者の話は聞けたが、議論はできなかった」「思った以上に内容が整理されていたものの、やはり実際に会って話す情報交換には及ばない」などの意見が出されました。次回のセミナーは来年5月に予定しており、集合形式で行うことを前提に準備を進めています。

3. 寄付金速報 — 年内の送金はお早めに —

11月までの寄付金は前年同期と比べて0.6%増(普通寄付金:3.1%減、特別寄付金:2.5%増)約400万円の増加となりました。まだコロナの状況も不透明なままですが、10月に引き続き前年同期比増で推移しています。みなさまからの

ご支援に厚く御礼申し上げます。**12月30日(水)までに着金した特別寄付金については来年1月末日までにクラブ宛に確定申告用領収証を発送します。**お早目にご送金いただきますようよろしくお願いいたします。

4. タイ米山学友会の教育支援活動

11月7日、タイ米山学友会は貧困村の生徒たちが生活するヒウアイナムカアウ教会学生寮へ、古着や文具、薬、日用品などを寄贈しました。コロナ禍のため、今回は会長のワシン・テイシヤシャイニランさん(2011-12/東京清瀬RC)が学友会を代表し、遠路はるばる村を訪問。

「この社会を良くするために大切なことは、やはり国を支



える力となる子どもたちの教育です。十分な環境が整っていない子どもたちを少しでもサポートし、勉学や人生へ向かう力になりたいと思い、この活動を行いました」と、幹事のピヤラット・

カンナーテイコーンさん(2016-17/青森RC)は思いを込めて語っていただきました。

5. 台湾米山学友会総会が開催

台湾米山学友会の総会が12月5日、台北市内ホテルで開催されました。会場には学友30人のほか、同学友会が支援する日本人奨学生など総勢41人が参加しました。

総会では、当会齋藤直美理事長、柚木裕子事務局長からのメッセージ動画につづき、韓国・タイ・関西の各学友会会長などから、祝辞とともに再会を願うメッセージ動画が上映されました。また、同学友会が支援する今年度の日本人奨学生6人が流暢な中国語で自己紹介のプレゼンテーションを行い、拍手喝さいを受けまし



た。郭錦堂理事長(1984-86/相模原中RC、現在台中文心RC会員)は「2021年の“出会い in 台湾”に向けて、一丸となり頑張ってください」と力強く述べ、閉会となりました。総会の様子は当日YouTubeでライブ配信され、日本やモンゴル、タイなどからロータリーアンや学友が視聴し、チャットで口々に感想を述べ合い交流を楽しみました。

海外学友会総会案内 上海米山学友会

日時: 2021年1月16日(土) 15:30~20:30(予定)、会場: 静安昆仑大酒店随园厅

台北国際大会 登録締め切り延長のお知らせ

来年台北で開催されるロータリー国際大会の、早期割引料金による登録締切が**2021年2月15日**まで延長されました。なお、国際大会に関する最終的な判断は来年1月末日ごろとなる予定です。

敬 弔

謹んでご冥福をお祈り申し上げます

西 口 信 明 会 員 （豊中南RC） 2020年12月11日 ご逝去 満93歳

会長、幹事、クラブ奉仕委員長、職業奉仕委員長、国際奉仕委員長
米山功労者（マルチプル）、ポール・ハリス・フェロー

三 谷 順 一 会 員 （守口イブニングRC） 2021年1月13日 ご逝去 満60歳

会長、副会長、幹事、国際奉仕委員長
米山功労者、ポール・ハリス・フェロー

月信編集委員会からのおねがい

- ガバナー事務所への月信に関するご連絡は、FAX または E-mail にてお願い致します。
折り返し、できるだけ早くご連絡いたします。
- 投稿は原稿（写真付きの場合は一緒に添えて）を掲載月の前々月20日までに、事務所必着でお送りください。
原稿はなるべくパソコンで作成をお願いします。掲載の採否、字数の整理、並びに止むをない掲載月の変更等につきましては、月信編集委員会にご一任ください。
- 物故会員のご連絡は、専用の用紙にて FAX をお願いいたします。

2020-21 年度 国際ロータリー 第2660地区 ガバナー事務所のご案内

事務所スタッフ

ガバナー 簡 仁一
地区代表幹事 吉田政雄
地区副代表幹事 土方慶之
事務所長 五味千秋
事務職員 栗正久美 井上望美
船橋美紗子 杉本亜鶴巳
加茂春日

所在地

〒541-0052 大阪市中央区安土町 1-5-11 トヤマビル東館 6階
TEL 06-6264-2660 FAX 06-6264-2661
Email gov@ri2660.gr.jp

ホームページ

<https://www.ri2660.gr.jp/>

勤務時間

9:30 ~ 18:00

休日

土曜・日曜・祝日

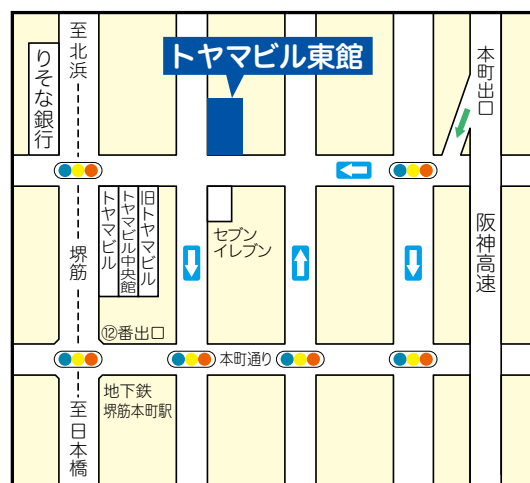

※地下鉄堺筋線 堺筋本町 ⑫番出口直ぐ

ガバナー事務所に会議室を併設しております（最多36名）。詳細はガバナー事務所までお問い合わせください

月信編集委員会

ガバナー 簡 仁一（茨木 RC） 地区副代表幹事 土方慶之（茨木 RC）
地区代表幹事 吉田政雄（茨木 RC） 担当地区幹事 鈴木一正（茨木 RC）



Rotary International District 2660

Toyama Bldg. East 6F, 1-5-11 Azuchi-machi, Chuo-ku, Osaka 541-0052 Japan

TEL: +81-6-6264-2660 FAX: +81-6-6264-2661 E-mail: gov@ri2660.gr.jp



GOVERNOR'S MONTHLY LETTER
ROTARY INTERNATIONAL DISTRICT 2660

GOVERNOR'S MONTHLY LETTER Vol.9

ROTARY INTERNATIONAL DISTRICT 2660

BACK, To the FUTURE

～ 基本に戻って、未来へ～



Rotary Opens Opportunities

国際ロータリー第2660地区

ガバナー 簡 仁一

2020-2021 年度

ガバナー月信 3月号



CONTENTS

ガバナーメッセージ(水と衛生月間によせて)	1
世界ローターアクト週間にちなんで	2
2021学年度 米山奨学生選考試験 報告	4
ロータリー財団 補助金管理オンラインセミナー 報告	5
2021-22年度のための ロータリー財団 地区補助金申請受付開始のお知らせ	7
ロータリー財団 グローバル奨学生のご紹介	8
RI史上初のバーチャル国際協議会	10
地区ローターアクト活動報告	11
2021年1月度 会員数報告	12
MY ROTARY 登録状況	13
ロータリー財団/米山奨学委員会	14
2020-21年度 ロータリー財団 年次基金 寄付状況	15
2020-21年度 ポリオ・プラス基金 寄付状況	16
2020-21年度 米山奨学会 寄付状況	17
コーディネーターニュース	19
ハイライトよねやま	21
敬弔・お知らせ	23

甘党四季こよみ

間もなく、啓蟄。冬ごもりをしていた虫や動物が目覚め、活動を始める季節の到来です。桃のつぼみもほころび、開花し始める頃でもあります。

そんな時期にぴったりなのが、「五條堂」(東大阪市)のフルーツパフェ大福。ブルーベリー、オレンジ、バナナ、フランボワーズ、パイナップルと生クリーム、こし餡を、滋賀県産の羽二重餅で包んだ直径5センチ余りの大福です。

ふっくらと柔らかく、シャープな切り口を撮影できなかったことが残念ですが、5種類の果物の彩りは、色とりどりの花を思わせます。青空の下の緑豊かな自然に思いをはせ、甘酸っぱい<春の味>を、今しばらく自宅で楽しむことにしましょう。

～弥生<大福の巻>～





ガバナーメッセージ 水と衛生月間によせて

国際ロータリー第2660地区 ガバナー 簡 仁一
(英木RC)



新型コロナウイルス感染症の拡大防止において、「手洗い」は、最も基本的、かつ、重要な対策です。私もそうですが、昨年から日々、繰り返し、丁寧な手洗いを心がけるようになった、という方が多いのではないのでしょうか。

しかし、ユニセフと世界保健機関 (WHO) が昨年 8 月に発表した水と衛生に関する報告書「学校における衛生施設と飲料水の前進」によると、世界の学校の43%で、石けんと水による基本的な手洗いをするための設備が利用できず、通っている学校に、基本的な手洗い設備がない子どもの数は、約 8 億 1800 万人にのぼるそうです。その 3 分の 1 以上にあたる 2 億 9500 万人がサハラ以南アフリカ地域の子どもたちであり、また、世界の 3 校に 1 校が飲料水の供給が制限されているか、全く供給されていなかったといえます。

もちろん、これは、子どもだけの問題ではありません。世界人口の40%にあたる約30億人が、石けんと水で手を洗う設備が自宅になく、開発途上国の 4 分の 3 近くの人の自宅には、基本的な手洗い設備がない、というデータもあります。

日本のように、清潔な水が身近にある環境は、世界的にみると稀有であり、手洗いの大切さ、適切な手洗いの方法についての知識がない人々も多いのが現状だといえるでしょう。

国際ロータリーでは、「水と衛生」を 6 重点分野の一つに掲げています。当地区においても、多くのクラブが、世界各地のロータリークラブや各種協力団体と協力し、井戸の掘削や浄水設備の設置、トイレの設置といったプロジェクトを実施して、大きな成果をあげてきました。

そのうえで、新型コロナウイルスとの闘いを続ける現在、改めて実感されるのが、安全な水を持続的に利用し、安心して衛生設備を使い続けることの重要性です。

3月22日は、1992年12月に国連総会で定められた「世界水の日」です。私たちが今、できる「水と衛生プロジェクト」について、ぜひともじっくりと考え、取り組んでいきましょう。



世界ローターアクト週間にちなんで

ローターアクト委員会 委員長 佃 啓史
(守口RC)

日頃から、ローターアクトをご支援頂き、ありがとうございます。

さて、3月のローターアクトの活動と言えば、どのような行事を思いつかれるでしょうか？

全国統一アクトの日、地区献血、地区年次大会など、ローターアクトでは様々な行事がありますが、3月は「世界RACDAY」という行事を行っております。

毎年3月13日を含む1週間を世界ローターアクト週間と指定された為で、本地区においては、この名称の行事を行っております。

本年度は、ZOOM開催も視野に、東日本大震災が10年という節目であり、今後の南海トラフ地震に備えて、防災意識と仲間意識の向上を目的とした行事を、予定しております。

ところで、この週間の由来は1968年3月13日、アメリカのノースカロライナ大学において、ノースシャーロットローターアクトクラブが、世界初のローターアクトクラブとして認証された事からでした。ローターアクトが誕生してから、53年が経とうとしております。

そのような歴史がある中で、現在は未曾有の事が起きております。新型コロナウイルスの蔓延です。パンデミックまで拡大したウイルスは、本地区のローターアクトにも、暗い影を落とし、これまで普通に行われていた対面での例会、奉仕活動は大きく制限され、モチベーションすら奪う勢いです。

しかし、本地区のローターアクトは、決して負けてばかりではありません。ZOOMを駆使し、例会を行っております。近くの人には会えない分、遠くの人とは会えるという、コロナ禍の不思議を活かして、福岡や熊本等の他地区RACと合同例会を行ったり、遠く台湾やアメリカ(シアトル)の海外RACとの交流例会を実施したクラブもあります。

例会だけではなく、地区行事の地区連絡協議会(1月17日実施)も、同様です。緊急事態宣言が発出された為に、本来であれば日本赤十字様の会議室に23クラブの会長・幹事が集まる会議が、完全ZOOMでの開催を余儀なくされました。

ところが、RAC地区役員は、事前に、開催時間を午前と午後の部に分け、午前をベテラン会長の部門、午後を新人会長の部門と、編成し直しました。これによって、密を避け、効率的な会議内容とな

り、完全ZOOM開催にも対応できるようにしました。まさに、コロナに負けず、逆境を逆手に取り、工夫を凝らした会議となりました。また、2時間30分の会議を1日で2本も実施したのもでもあり、日頃の会長会の経験もあって、長時間にも関わらず、スムーズで安定した司会進行でもありました。

さらに、グループディスカッションを用いる事によって、コロナ禍で難しい各クラブの会長・幹事さんとの交流が生まれました。今後のクラブ運営に役立つ情報交換、ZOOMでの合同例会のお誘い等、有意義な結果を残すことが出来ました。

このように、苦難な時期を迎えても、ローターアクトは活動しております。

とはいえ、この新型コロナの影響は、大きいものです。対面で会えない、外で奉仕事業を行えない、親睦を図れない等、様々なストレスが、ローターアクトのモチベーションを下げさせます。

このような時だからこそ、ロータリアンの皆様の力が必要となります。ローターアクトに、暖かい手を差し伸べてあげて下さい。ローターアクトに、寄り添ってあげて下さい。これからの日本の将来を考えた時に、ローターアクトは必要な人材を育てる重要な事業となります。

ローターアクトの誰かが言いました。

「こういう逆境の中でこそ、真のローターアクトであるかどうかを試される」。

何卒、今後より一層のローターアクトへのご支援を、宜しくお願い致します。



※2021年1月15日実施の合同役員会にて

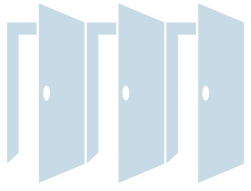

2021学年度 米山奨学生選考試験 報告

米山奨学委員会 副委員長 松下和彦
(八尾中央RC)

日 時：2021年1月23日(土) AM8:45～PM4:00

場 所：サニーストンホテル

参加者：選考委員23名：簡 仁一ガバナー、松本進也パストガバナー、山本博史パストガバナー、宮里唯子ガバナーノミニ、吉田政雄地区代表幹事、早嶋 茂次年度地区代表幹事、地区米山奨学委員会 清水久博委員長、末松大幸副委員長、清水清一副委員長、松下和彦副委員長、坂田妙子委員、金山信利委員、宮本里恵委員、魚谷健司委員、山口雅弘委員、喜多孝仁委員、福田敬子委員、河村泰典委員、辻本啓之委員、新井信彦委員、岡部倫正元委員長、古城紀雄元委員長、生駒伸夫元副委員長、米山学友会 7 名、受験生74名

1月23日、2021学年度の米山奨学生を選考するためコロナ禍のなか、ガバナーのアドバイスのもと会場内での感染防止対策を厳重に遂行し、面接官との面接が行われました。この奨学事業は選ばれし学生が、ロータリークラブを通じて日本の文化、習慣などに触れ、社会参加と社会貢献の意識、意欲が啓発され将来ロータリーの理想とする国際平和に貢献する人物を選考するための大変責任ある選考試験です。

事前に学校推薦状・小論文などを丁寧に面接官は読み込み、学業はもちろん異文化への理解そしてコミュニケーション能力を中心に、いざご本人との直接面接に望みました。

遠い国からの方、また日本語の流暢な方、またなんとか伝えようと苦勞された方などから、ふさわしい米山奨学生を選ぶべく評価規準を遵守し、最終的にはロータリアン自身である私達の感覚も手伝い最終選考のための協議を後日行います。

今回もまた関西学友会から7名のお手伝いを頂き、大変スムーズにとりおこなわれましたこと、改めましてお礼申し上げます。



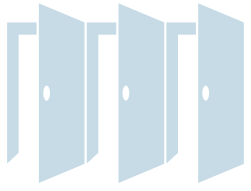

ロータリー財団 補助金管理オンラインセミナー 報告

ロータリー財団委員会 奨学金小委員会 委員長 柳山 稔
(東大阪西RC)

名称：2021-22年度のための補助金管理オンラインセミナー

日時：2021年1月30日(土) 14時00分～17時00分

開催：ZOOMによる開催

補助金管理セミナーはクラブが財団補助金プログラムを利用申請するにあたり、その参加認定資格を別にご提出いただくMOU(覚書)の提出と共にクラブより1名以上のセミナー受講することを条件とする次年度奉仕活動を実行するための重要なセミナーとなります。今回は例年と異なりコロナ禍の影響もあって対面式のご参集を取りやめ、ZOOMによる開催と相成りました。

結果として土曜日にて長時間開催であるにも関わらず、200名を超える皆様にご参加いただきましたことを先ずは深く感謝申し上げます。以下当日のプログラム並びにその概要についてご説明致します。

<プログラム>

司会：財団委員会 明石 晃 (大阪西RC)

簡 仁ー ガバナーご挨拶

財団の意義、今年度における国際ロータリーの動向など含めご挨拶頂戴しました。

吉川秀隆 ガバナーエレクトご発表

「ロータリアンの皆さんに期待すること」と題し、自己紹介を始め、次年度における重点施策として『2021-22年度は、昨年来のコロナ禍のなかで、義務教育課程にあっても給食費が払えない、修学旅行の積立金を払えない、教材費を払えない等経済的な理由により、通常の学校生活や課外活動を体験できない子供たちに支援の手を差し伸べること』についてのご説明。そして明るく、楽しく、元気にやっていきましょう、皆さんの笑顔が何よりも大切であるとお話を頂戴いたしました。

※ 次年度重要施策については地区補助金(DG)申請のポイント(優先事項)となります。

補助金小委員会 委員長 村橋義晃 (大阪中之島RC)

「ロータリー財団と財団補助金プログラム」と題し、ロータリー財団補助金の種類と概要。地区補助金、グローバル補助金の要件、7重点分野、地区財団活動資金(DDF)、シェアシステム、財団財務報告についてご説明、更には現在抱える国際財団活動資金(WF)の枯渇問題等について発表。

資金管理小委員会 委員長 瀬川 昇 (吹田西RC)

「財団資金管理」と題し、資金管理小委員会のご案内、覚書(MOU)、地区補助金の報告書についての注意事項等について発表。

ポリオプラス小委員会 委員長 高士誠司 (大阪西北RC)

「ポリオ根絶」と題し、ロータリーとポリオ、ポリオの現状とこれまでの闘い、根絶に向けて、人類と感染症との闘いに向かう決意等について発表。

資金推進小委員会 委員長 岩佐嘉昭 (東大阪RC)

「財団寄付と認証」と題し、寄付推進目標、財団寄付分類、財団寄付の方法、オンライン寄付のご紹介、財団寄付の優遇措置、寄付推進のポイント、個人認証制度、ロータリークレジットカード、PHS (ポールハリスソサエティ) の紹介等について発表。

奨学金小委員会 委員長 柳山 稔 (東大阪西RC)

「財団奨学金プログラム」と題し、財団奨学生プログラムの紹介、次年度グローバル奨学生募集の件、最近の財団奨学生近況等について発表。

財団奨学生発表 2017-18年度グローバル奨学生 渡辺 栞

「新型コロナウイルス感染症の影響を受けるヨルダンの難民食糧支援」と題し、7時間の時差がある中、はるか遠くヨルダンからの参加となりました。ご自身のプロフィール、ヨルダンでの活動内容、今後のキャリア計画など世界を舞台に引き続きご活躍されるお話に、ご視聴いただく皆様の真剣なお姿を垣間見させていただきました。

この後、事前に頂戴した質疑応答、そして締めくくりとして井上暎夫パストガバナー (公益財団法人ロータリー日本財団監事/千里RC) による講評と閉会ご挨拶を頂戴いたしました。

さて、コロナ禍による政府の緊急事態宣言下において、新たに利用され始めたZOOMミーティング、しかも100名を超える大規模による今回の開催は、その全てが初めての経験と言っても過言ではなく、限られた時間の中で財団委員会メンバー全員が強いチームワークの下でそれぞれに責任感を以て参加したこと。事前の接続会、当日の電話サポートなども実施し、多数の皆様にご利用いただきました。そして何よりも当日にご参加いただきました皆様のご協力のおかげもあり、関わる皆様のセミナー開催成功への積極的な参加意識が無事次第を完了することができたと改めて深く感謝申し上げます。

今回の開催において開催中のトラブルやご迷惑も多々あったかと存じます。今後の同様会議の開催において役立つことがあれば幸いです。

更に申し上げれば、一日も早いコロナ収束を現実のものとし、リモートではなく皆様の笑顔を拝顔しながらのセミナー開催が早期に実現することを心より願い、長文となりましたが今回のセミナー開催の報告とさせていただきます。



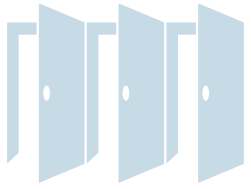

2021-22年度のための ロータリー財団 地区補助金申請受付開始のお知らせ

国際ロータリー第2660地区 ガバナー 簡 仁一
(茨木RC)

ガバナーエレクト 吉川 秀隆
(大阪RC)

2021-22年度 ロータリー財団委員会 委員長 村橋 義晃
(大阪中之島RC)

平素よりロータリー財団に格別のご支援を賜り、誠にありがとうございます。

さて、2021-22年度のための地区補助金の申請受付を**2021年3月1日より開始**致します。

2021-22年度は昨年来のコロナ禍のなかで、義務教育期間にあって給食費が払えない、修学旅行の積立金を払えない、教材費を払えない等、通常の学校生活や課外活動を経済的な理由により体験できない子供たちに支援の手を差し伸べることを重点施策の一つと掲げています。各クラブにおかれましては、困窮する子供たちへの支援をご検討を頂き、地区補助金使用計画を策定頂ければ幸いです。尚、申請方法につきましては、「2020-21年度 財団補助金申請ハンドブック」(6~16頁)をご参照下さい。「財団補助金申請ハンドブック」は地区ウェブサイトからダウンロードして頂くか、ガバナー事務所まで御請求下さい。

【地区補助金申請のステップ】

1. 地区ウェブサイトより、指定の地区補助金申請書 書式を選択のうえダウンロードして必要事項を入力する。

〈地区補助金申請書式の種類〉

- ①社会奉仕活動 ②人道的国際奉仕活動 ③奨学金 ④職業研修
- ⑤ローターアクトクラブと共同で実施する奉仕活動

2. 選択した地区補助金申請書と見積書を添付の上、メール (inoue@ri2660.gr.jp) にてガバナー事務所へ提出する。(原本は不要です)

【地区補助金申請の留意点】

1. 2021-22年度のための地区補助金の**受付期限は2021年4月30日**です。不備のない申請書および必要書類を期限内に提出下さい。「財団補助金申請ハンドブック」9頁)
2. 2019-20年度の年次基金寄付実績に応じ、各クラブへの補助金配分率が異なりますのでご確認下さい。「財団補助金申請ハンドブック」14頁)
3. 人道的国際奉仕活動にも活用できます。
プロジェクトの予算規模や現地にロータリーが存在しない等、グローバル補助金の要件を満たせない海外への人道支援や奨学金、職業研修にも地区補助金が利用できることをご確認下さい。

ご質問は地区財団委員会 補助金小委員会までお問い合わせ下さい。
(inoue@ri2660.gr.jp または 06-6264-2660)



ロータリー財団 グローバル奨学生のご紹介

ロータリー財団委員会 奨学金小委員会 委員長 柳山 稔
(東大阪西RC)

当地区では毎年11月を選考時期として財団グローバル補助金を利用した奨学生候補者を選出しています。まずは2020-21年度グローバル奨学生として財団より承認を受け、既に現在就学をしております奨学生についてご紹介いたします。

百瀬 雄太 (ももせ ゆうた)

選択する重点分野：地域社会の経済発展

渡航先及び留学先：シンガポール／シンガポール国立大学 (行政経営修士)

代表提唱クラブ：吹田RC / 第3310地区 (シンガポールRC)

さて、世界中に猛威を振るっているCOVID-19 (新型コロナウイルス感染症) の影響により、当該年度のグローバル補助金申請の過程においては例年とは大きく異なり困難を極め、財団本部、日本政府、渡航先であるシンガポール政府、そして留学先であるシンガポール国立大学など、各関係先の対策対応が日々刻々と変化していく中で、実際に前年度グローバル補助金の国際財団活動資金 (WF) の枯渇によりその承認時期が年度を超えた当年度となったことをはじめとして、加えてグローバル補助金利用の全ての海外渡航について禁止と決定されたこと、学生ビザの発行についてもシンガポール政府の見解変化が激しく、いつ発行されるかも分からない、そもそも日本政府見解においても海外渡航の自粛禁止勧告も存在する中で、大学側からはいつ渡航してくるのかという問い合わせ等、実際に渡航留学できるのかという薄氷を踏む思いでその手続きをギリギリまで待ちながら進めることとなりました。

しかしながらそのような状況の中、財団本部ご担当者からも奨学生の想いの実現に向けてきめ細かいアドバイスと状況確認、そして大学側からも当初時期については日本からのオンラインによる就学可能の連絡など、関わる全ての方々が奨学生の想いを実現するために最大限のサポートをしてくださいました。

そして何よりも、奨学生本人である百瀬君の自身のキャリア形成によって世界で良いことをしようとする強い意志がその根底にあったこともあり、昨秋には無事シンガポールへ渡航し就学していることをご報告申し上げます。

これら取り巻く実情を鑑み、今年度地区募集のグローバル補助金奨学生については、留学までの過程の中で奨学生本人の背負うべきリスクの大きさを考慮した結果、現実存在する問題をご進言申し上げ、簡ガバナーご理解の下、募集そのものを中止とさせていただきます。

次年度募集に関しては、未だ状況が見えない点もありますが、当地区との生涯の関わりを以て世界で活躍しようとする未来を担う若者の想いを応援するためにも、募集再開へとその調整を行っております。

このような状況下においても、現在留学中の奨学生はじめ、これまでの奨学生たちは日本国政府職員や国連スタッフとして世界中の至る所で元気に活躍されています。近況確認を行う中で彼らは

常に当地区ロータリアンの皆様からのご支援によって今の自分があると心からの感謝の言葉を語ってくれます。

皆様からの財団年次寄付が大きな原資となり、我が国の、強いては世界における将来のリーダーを育成して頂いているということをお含みおき頂き、引き続きご理解と今後ますますのご協力を宜しくお願い致します。

2020-21年度 グローバル奨学生ご報告

2020-21年度
グローバル奨学生 百瀬雄太

国際ロータリー第2660地区よりグローバル補助金を利用した奨学生として、現在シンガポール国立大学院 公共政策大学院にて1年間の修士課程による公共政策／社会政策を勉強させて頂いております、百瀬雄太と申します。昨年11月に、吹田RC様よりご推薦を頂いたうえで、2660地区奨学生選考を通過し、無事シンガポールでの大学院留学を開始しております。シンガポール国立大学は2020年8月より新学期をオンラインで開始し、私も日本にてオンライン授業を受けながらの学生生活の開始となりました。大学はハイブリッド型(現地にいる学生は現地にて授業を受け、遠隔の学生はオンライン)という方針であり、私も2020年10月末にシンガポールに渡航しました。

前職は「特定非営利活動法人 ジャパンハート」にて勤務し、4年半ミャンマーに駐在し、ミャンマーにおける障がい者等の社会参画推進のための政策立案に携わりました。大学院では「発展途上国において、障がい者などの社会的弱者の社会参画を促進するための政策立案」を専攻しています。これは、ロータリー6つの重点分野の「地域社会の経済発展」に該当し、特に「女性、難民、その他の周縁化された人びとのための公平かつ効果的な経済的機会の支援」に該当します。併せて、アジアにおける多くの社会政策議論も履修し、途上国での雇用創出、貧困層の基本インフラサービス(教育、労働、医療、水、電気)へのアクセス、など途上国が必要とする政策立案を学んでおります。

コロナ禍における大学院留学は、多くの困難がありました。奨学金についても、コロナ禍による海外渡航制限等のロータリー本部の指針により、例年と比べ米国ロータリー財団本部の承認が下りない時期も長く続きました。そうした中でも奨学金小委員会の皆様、吹田RCの皆様、ホストクラブである3310地区およびシンガポールRCの方々に多くのご助言、時には米国ロータリー財団本部への交渉などを頂き、2020年7月には無事グローバル補助金の承認が下りました。コロナ禍での留学に至るまで、2660地区RC皆様の多くのご心配、多くのご支援の上で大学院留学を開始できたこと、本当に感謝しております。

シンガポール到着後は、早速オンライン開催のシンガポールRC例会参加や、3310地区の他RCでのスピーチの機会、またシンガポールRC会員の皆様より日本食等の差し入れを頂き、温かく歓迎頂きました。また、吹田RCの皆様にもシンガポールRC例会にリモートでご参加いただくなど、日本からも温かいご支援を頂き心より感謝しております。前職ミャンマーでもRC会員の皆様とお話しさせて頂く機会がありましたが、どこのRCも温かくご支援頂けること、グローバル補助金を利用した奨学生としてRC会員の皆様とお話しできること、本当に幸せに思っております。



写真：オンラインによる授業風景／シンガポールRCの例会風景



RI史上初のバーチャル国際協議会

ガバナーエレクト 吉川 秀 隆
(大阪RC)

本来なら「1月〇日に日本を出発し、…」という書き出しで始めるところですが、今年はコロナウィルス感染防止のため、国際協議会は史上初の完全バーチャル開催となり、国内に身を置いたままの参加となりました。

23時スタートの本会議と翌日11時スタートの分科会がセットで研修が組まれており、第1回本会議は2/1(月)の23時から始まりました。ホルガー・クナークRI会長の挨拶後25分もの間、参加国の国旗交換の動画が流れたのには閉口しました。その後、ようやくシェカール・メータRI会長エレクトより次年度のテーマ「**Serve to Change Lives (奉仕しよう みんなの人生を豊かにするために)**」が発表されました。

その中で、全世界の会員数を次年度中に130万人に増強との具体的目標が示されました。この実現ための行動として、「Each One, Bring One：各ロータリアンが次年度末までに新会員一人を入会してもらえようお願いしますこと」も示されました。

また、我々が重点的に奉仕すべき対象として、「女子のエンパワメント」に取り組むべきとのお話もありました。更に一般市民の皆さんにも参加いただけるような「ロータリー奉仕デー」を実施して欲しい、という要望もありました。これらはロータリーにとって重要な視点だと深く感じました。

リアル開催に越したことはありませんでしたが、バーチャルならではの利点もありました。例年ならば、一枚しか撮影できない会長エレクト夫妻との記念撮影もプリクラのような撮影方法でしたので、納得のいく写真がとれました。また、ZOOMでのディスカッションの為、同期エレクトの真剣な表情がクリアに見ることが出来たのも良い刺激となりました。

バーチャルのため例年より長期間の研修かつ深夜の会議となり、国内時差ボケ気味で多少の疲れは感じましたが、内容の濃い研修を受けることができ、心機一転、前へ進んで行こうと気持ちを新たにしました。

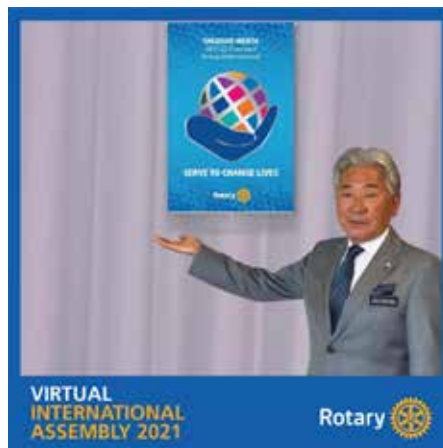
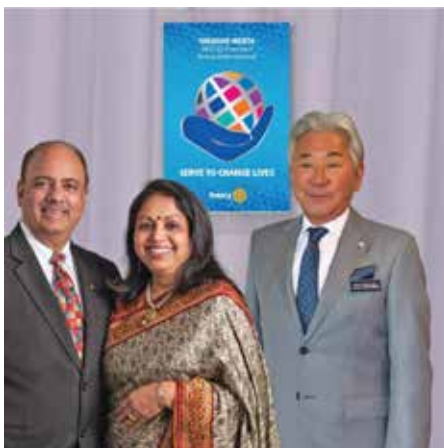



地区ローターアクト 活動報告

ローターアクト代表 **北山 慎基**
(大阪天満橋RAC)

地区広報委員長 **川原 大樹**
(大阪東RAC)

「地区連絡協議会」報告

2020-2021年度地区連絡協議会を下記の日程で開催致しました。

開催日時：2021年1月17日(日) 午前[開会:10:30 閉会:13:00] / 午後[開会:14:30 閉会:17:00]

開催場所：WEB配信の視聴が可能な環境(自宅等)

地区連絡協議会とは、2660地区のローターアクトクラブ(以下、RAC)全23クラブの会長・幹事が出席し、2660地区内の情報共有および上半期の活動を振り返ることで下半期のRAC活動をより有意義にする目的で開催されます。

本来は大阪府赤十字血液センターにて開催する予定でしたが、緊急事態宣言の発令により「ZOOM」での実施となりました。

今回の地区連絡協議会では、会長幹事がベテラン会員であるクラブを午前グループに、RAC歴が浅い会長幹事のクラブを午後グループに分けて、メインプログラムの内容を一部変更する形で実施しました。メインプログラムでは、地区年次大会ホストクラブ輪番制についての連絡やクラブ順位中間発表、地区表彰(BREAKTHROUGH賞と特別広報賞)についての連絡、3月に開催される全クラブ合同例会の世界RACDAYについての審議、最後にグループディスカッションを行いました。

ベテラン中心の午前のグループディスカッションでは「一般の方にRACを知ってもらおう」という題目でディスカッションを行い、グループごとに発表していただきました。新人中心の午後のグループディスカッションでは「ZOOM or ZOOM併用の合同例会を考える」という題目でグループごとにディスカッションを行い、グループごとに発表していただきました。どのグループも議論がとても白熱し、地区役員だけでなく各クラブ会長幹事様にとっても有意義な時間となりました。

10:30から17:30という長丁場に及ぶ地区連絡協議会でしたが、「ZOOM」を使用して何とか実施することができました。2020-2021年度も終盤に差し掛かってきましたが、最後まで精一杯活動していく所存です。



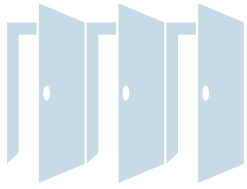

2021年1月度 会員数報告

I M 組	クラブ名	7月期 初会員数	1月末会員数		入会 者数 累計	退会 者数 累計	増減	例 会 数
			全員	女性				
I M 第 1 組	池田	30	29	3	0	1	-1	0
	池田くれは	33	31	5	0	2	-2	0
	箕面	27	27	3	0	0	0	0
	箕面千里中央	17	19	2	2	0	2	1
	大阪水都	36	43	8	13	6	7	0
	大阪中央 (内、ミレニアルズ衛星)	58	65 (13)	11 (5)	8	1	7	1
	大阪北梅田	58	60	7	4	2	2	0
	大阪北	196	190	0	6	12	-6	0
	大阪大淀	33	35	0	2	0	2	0
	大阪そねざき	33	34	17	1	0	1	0
	大阪梅田	35	35	8	0	0	0	0
	大阪梅田東	29	30	0	1	0	1	0
	豊中	38	38	3	0	0	0	3
	豊中千里	35	36	4	1	0	1	0
豊中南	22	23	1	1	0	1	0	
小計	680	695	72	39	24	15		
I M 第 2 組	茨木	28	28	3	2	2	0	3
	茨木東	36	38	5	2	0	2	0
	茨木西	30	30	4	1	1	0	3
	大阪東淀ちゃやまち	20	20	2	0	0	0	2
	大阪淀川	19	19	5	1	1	0	0
	千里	28	28	1	0	0	0	0
	千里メイプル	16	17	3	1	0	1	3
	摂津	30	30	2	0	0	0	1
	新大阪	31	31	0	1	1	0	0
	吹田	57	57	9	0	0	0	0
	吹田江坂	26	27	2	1	0	1	0
	吹田西	47	45	2	0	2	-2	0
	高槻	49	50	8	1	0	1	1
	高槻東	29	30	1	1	0	1	0
高槻西	18	18	0	0	0	0	0	
小計	464	468	47	11	7	4		
I M 第 3 組	大東	38	38	0	0	0	0	0
	大東中央	27	27	12	0	0	0	0
	枚方	45	48	3	4	1	3	3
	門真	26	29	6	3	0	3	1
	交野	40	41	1	1	0	1	0
	香里園	16	16	0	1	1	0	1
	くずは	84	82	4	3	5	-2	0
	守口	40	39	5	0	1	-1	0
	守口イブニング	24	23	5	0	1	-1	0
	寝屋川	37	36	4	0	1	-1	0
	大阪東	124	131	3	9	2	7	1
	大阪城東	34	34	8	0	0	0	1
	大阪城北	59	58	6	0	1	-1	0
	大阪鶴見	28	29	2	3	2	1	0
小計	622	631	59	24	15	9		

I M 組	クラブ名	7月期 初会員数	1月末会員数		入会 者数 累計	退会 者数 累計	増減	例 会 数
			全員	女性				
I M 第 4 組	東大阪	70	70	0	2	2	0	1
	東大阪東 (内、フューチャー衛星)	67	70 (11)	7 (3)	3	0	3	1
	東大阪西	25	23	0	0	2	-2	1
	東大阪中央	21	21	3	0	0	0	0
	東大阪みどり	18	18	0	1	1	0	0
	大阪柏原	28	27	3	0	1	-1	0
	大阪御堂筋本町	47	48	2	1	0	1	2
	大阪難波	58	58	0	1	1	0	0
	大阪ネクスト	22	23	8	1	0	1	2
	大阪南 (内、なみはや衛星)	184	186 (9)	10 (0)	4	2	2	0
	八尾	68	65	0	1	4	-3	2
	八尾中央	12	12	0	0	0	0	2
	八尾東	27	27	1	0	0	0	0
	小計	647	648	34	14	13	1	
I M 第 5 組	大阪堂島	46	44	4	2	4	-2	1
	大阪フレンド	26	26	7	0	0	0	0
	大阪みおつくし	12	12	6	0	0	0	0
	大阪西北	34	29	0	0	5	-5	0
	大阪リバーサイド	33	31	6	0	2	-2	0
	大阪船場	35	40	2	5	0	5	0
	大阪心斎橋	38	41	2	4	1	3	0
	大阪西南	99	101	26	3	1	2	1
	大阪ユニバーサルシティ	39	38	5	1	2	-1	1
	大阪アーバン	24	28	3	4	0	4	1
	大阪うつぼ	39	41	5	2	0	2	0
	大阪西	103	102	0	2	3	-1	0
	小計	528	533	66	23	18	5	
	I M 第 6 組	大阪	252	258	1	17	11	6
大阪イブニング		14	13	3	0	1	-1	3
大阪平野		50	53	5	4	1	3	2
大阪城南		43	44	0	5	4	1	0
大阪中之島		36	35	2	0	1	-1	2
大阪大手前		23	23	2	0	0	0	0
大阪咲洲		20	19	0	0	1	-1	2
大阪東南		32	33	3	3	2	1	1
大阪天満橋		44	44	0	0	0	0	0
大阪天王寺		51	50	1	2	3	-1	0
大阪帝塚山		47	48	5	2	1	1	1
小計		612	620	22	33	25	8	

合計	クラブ数	7月期 初会員数	月末 会員	女性	入会 者数 累計	退会 者数 累計	増減
	80	3,553	3,595	300	144	102	42

※()内は衛星クラブの会員数

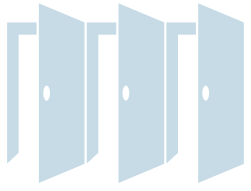

2020-21年度 国際ロータリー 第2660地区 MY ROTARY 登録状況 [2021年2月度]

	クラブ名	会員数	登録人数	%
I M 第1組	池田	29	24	82.8%
	池田くれは	31	31	100.0%
	箕面	27	17	63.0%
	箕面千里中央	19	8	42.1%
	大阪水都	39	23	59.0%
	大阪中央	65	59	90.8%
	大阪北梅田	60	32	53.3%
	大阪北	190	157	82.6%
	大阪大淀	35	20	57.1%
	大阪そねざき	34	17	50.0%
	大阪梅田	35	27	77.1%
	大阪梅田東	30	26	86.7%
	豊中	38	25	65.8%
	豊中千里	36	23	63.9%
	豊中南	23	16	69.6%
	合計	691	505	73.1%

	クラブ名	会員数	登録人数	%
I M 第4組	東大阪	71	58	81.7%
	東大阪東	70	40	57.1%
	東大阪西	23	10	43.5%
	東大阪中央	21	15	71.4%
	東大阪みどり	18	6	33.3%
	大阪柏原	27	12	44.4%
	大阪御堂筋本町	48	26	54.2%
	大阪難波	58	38	65.5%
	大阪ネクスト	23	14	60.9%
	大阪南	186	152	81.7%
	八尾	65	42	64.6%
	八尾中央	12	9	75.0%
	八尾東	27	16	59.3%
	合計	649	438	67.5%

	クラブ名	会員数	登録人数	%
I M 第2組	茨木	28	21	75.0%
	茨木東	38	16	42.1%
	茨木西	30	27	90.0%
	大阪東淀ちゃやまち	20	6	30.0%
	大阪淀川	19	9	47.4%
	千里	28	18	64.3%
	千里メイプル	17	11	64.7%
	摂津	30	9	30.0%
	新大阪	31	25	80.6%
	吹田	57	54	94.7%
	吹田江坂	27	23	85.2%
	吹田西	45	45	100.0%
	高槻	50	37	74.0%
	高槻東	30	30	100.0%
	高槻西	18	14	77.8%
合計	468	345	73.7%	

	クラブ名	会員数	登録人数	%
I M 第5組	大阪堂島	44	32	72.7%
	大阪フレンド	26	15	57.7%
	大阪みおつくし	12	7	58.3%
	大阪西北	29	20	69.0%
	大阪リバーサイド	31	30	96.8%
	大阪船場	40	26	65.0%
	大阪心斎橋	41	28	68.3%
	大阪西南	101	72	71.3%
	大阪ユニバーサルシティ	38	31	81.6%
	大阪アーバン	26	23	88.5%
	大阪うつぼ	41	31	75.6%
	大阪西	102	59	57.8%
	合計	531	374	70.4%

	クラブ名	会員数	登録人数	%
I M 第3組	大東	38	26	68.4%
	大東中央	27	8	29.6%
	枚方	48	22	45.8%
	門真	29	11	37.9%
	交野	41	21	51.2%
	香里園	16	11	68.8%
	くずは	82	79	96.3%
	守口	39	14	35.9%
	守口イブニング	23	5	21.7%
	寝屋川	36	9	25.0%
	大阪東	132	102	77.3%
	大阪城東	34	19	55.9%
	大阪城北	58	42	72.4%
	大阪鶴見	29	20	69.0%
合計	632	389	61.6%	

	クラブ名	会員数	登録人数	%
I M 第6組	大阪	258	90	34.9%
	大阪イブニング	13	9	69.2%
	大阪平野	53	47	88.7%
	大阪城南	44	41	93.2%
	大阪中之島	35	32	91.4%
	大阪大手前	23	22	95.7%
	大阪咲洲	20	16	80.0%
	大阪東南	33	33	100.0%
	大阪天満橋	44	26	59.1%
	大阪天王寺	50	35	70.0%
	大阪帝塚山	48	28	58.3%
	合計	621	379	61.0%

	会員数	登録人数	%
2021年2月3日	3592	2430	67.7%

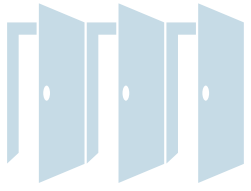

ロータリー財団／米山奨学委員会

■ポール・ハリス・フェロー 次の方たちはポール・ハリス・フェローです(2021年1月)。

氏名	クラブ名
中西 葉子	大阪堂島
武下 充宏	大阪堂島
若槻 勲	茨木
鼓呂雲 健造	八尾

■マルチプル・ポール・ハリス・フェロー 次の方たちはマルチプル・ポール・ハリス・フェローです(2021年1月)。

氏名	回	クラブ名
近藤 秀一	1	池田
永田 大介	1	池田
田中 孝史	1	池田
岸上 宏司	3	池田
北野 紀之	3	池田
奥村 昌也	3	池田
山口 正之	3	池田
吉岡 崇	3	池田

氏名	回	クラブ名
相原 克偉	2	大阪梅田
森 治	2	大阪梅田
掛谷 建郎	3	茨木
奥田 保幸	2	大東
大谷 隆英	4	大阪柏原
脇 隆俊	2	大阪御堂筋本町
田中 隆弥	6	大阪ネクスト
高井 栄彌	5	八尾

氏名	回	クラブ名
弓田 浩司	2	大阪西北
近藤 治郎	8	大阪西北
木村 雅彦	4	大阪西南
北村 薫	2	大阪中之島
西田 末彦	2	大阪中之島
金森 市造	3	大阪中之島

■ベネファクター 次の方にベネファクターの称号が贈られました(2021年1月)。

氏名	クラブ名
廣瀬 彰久	守口
阿部 洋治郎	大阪平野
岡田 修一	大阪平野

■ポール・ハリス・ソサエティ(PHS)会員 次の方がポール・ハリス・ソサエティに入会されました(2021年1月)。

氏名	クラブ名
藤田 正明	門真

「PHS」は、毎年\$1,000以上の寄付を下される方の認証です。

地区内 PHS 会員数	66
-------------	----

■米山功労者 次の方たちに米山功労者の称号が贈られました(2021年1月)。

氏名	回	クラブ名
桶川 秀次	1	大阪梅田
李 明姫	1	大阪梅田
乾 良三	1	大阪梅田
福山 紀香	1	大阪梅田
南 万須子	1	大阪梅田

氏名	回	クラブ名
妻鹿 直人	2	大阪梅田
細川 恵吾	2	大阪梅田
森 治	4	大阪梅田
石橋 孝紘	1	大阪城東
川口 大輔	1	大阪城東

氏名	回	クラブ名
川東 三江子	2	大阪城東
廣瀬 彰久	12	守口
竹森 敏磨	1	大阪大手前
早瀬 道圓	63	大阪中之島

■米山功労クラブ 次のクラブに米山功労クラブの称号が贈られました(2021年1月)。

クラブ名	回数
大阪梅田	41
大阪淀川IRC	40



2020-21年度 ロータリー財団 年次基金 寄付状況

My Rotary オンラインデータに基づいて作成しています。送金のタイミング及びRiシステム処理の都合により、送金額が反映されていない可能性があります。その場合は次号をご確認ください。

クラブ名	7月期初の会員数	クラブ平均	年次寄付	ベネファクター
池田	30	\$134	\$4,022	
池田くれは	33	\$78	\$2,560	
箕面	27	\$60	\$1,619	
箕面千里中央	17	\$79	\$1,350	
大阪水都	36	\$0	\$0	
大阪中央	58	\$104	\$6,010	
大阪北梅田	58	\$28	\$1,620	
大阪北	196	\$153	\$29,994	1
大阪大淀	33	\$213	\$7,024	1
大阪そねざき	33	\$155	\$5,100	
大阪梅田	35	\$147	\$5,150	
大阪梅田東	29	\$74	\$2,160	
豊中	38	\$213	\$8,110	1
豊中千里	35	\$166	\$5,800	1
豊中南	22	\$111	\$2,452	
茨木	28	\$159	\$4,447	1
茨木東	36	\$201	\$7,219	
茨木西	30	\$282	\$8,466	
大阪東淀ちゃやまち	20	\$75	\$1,500	
大阪淀川	19	\$175	\$3,331	
千里	28	\$122	\$3,421	
千里メイプル	16	\$58	\$931	
摂津	30	\$149	\$4,476	
新大阪	31	\$40	\$1,254	
吹田	57	\$145	\$8,264	1
吹田江坂	26	\$67	\$1,731	
吹田西	47	\$175	\$8,232	1
高槻	49	\$146	\$7,162	2
高槻東	29	\$155	\$4,500	1
高槻西	18	\$136	\$2,450	
大東	38	\$125	\$4,739	1
大東中央	27	\$105	\$2,848	1
枚方	45	\$104	\$4,659	1
門真	26	\$41	\$1,058	
交野	40	\$179	\$7,154	1
香里園	16	\$65	\$1,048	
くずは	84	\$176	\$14,750	
守口	40	\$100	\$4,000	1
守口イブニング	24	\$0	\$0	
寝屋川	37	\$0	\$0	
大阪東	124	\$193	\$23,957	1
大阪城東	34	\$118	\$4,000	1
大阪城北	59	\$131	\$7,720	
大阪鶴見	28	\$27	\$763	

クラブ名	7月期初の会員数	クラブ平均	年次寄付	ベネファクター
東大阪	70	\$293	\$20,520	1
東大阪東	67	\$135	\$9,019	1
東大阪西	25	\$121	\$3,021	1
東大阪中央	21	\$93	\$1,950	1
東大阪みどり	18	\$118	\$2,115	
大阪柏原	28	\$73	\$2,058	
大阪御堂筋本町	47	\$127	\$5,985	1
大阪難波	58	\$160	\$9,280	1
大阪ネクスト	22	\$6	\$143	
大阪南	184	\$145	\$26,716	
八尾	68	\$122	\$8,283	1
八尾中央	12	\$55	\$666	
八尾東	27	\$162	\$4,371	
大阪堂島	46	\$189	\$8,717	1
大阪フレンド	26	\$150	\$3,900	
大阪みおつくし	12	\$0	\$0	
大阪西北	34	\$123	\$4,180	1
大阪リバーサイド	33	\$188	\$6,189	1
大阪船場	35	\$183	\$6,400	
大阪心齋橋	38	\$225	\$8,558	1
大阪西南	99	\$153	\$15,109	1
大阪ユニバーサルシティ	39	\$146	\$5,700	1
大阪アーバン	24	\$46	\$1,094	
大阪うつぼ	39	\$209	\$8,157	
大阪西	103	\$163	\$16,779	
大阪	252	\$178	\$44,850	1
大阪イブニング	14	\$36	\$500	
大阪平野	50	\$13	\$648	
大阪城南	43	\$133	\$5,729	
大阪中之島	36	\$148	\$5,314	
大阪大手前	23	\$150	\$3,450	
大阪咲洲	20	\$172	\$3,433	
大阪東南	32	\$155	\$4,950	
大阪天満橋	44	\$72	\$3,241	
大阪天王寺	51	\$79	\$4,037	1
大阪帝塚山	47	\$156	\$7,321	

7月期初	地区平均	地区年次寄付合計	ベネファクター
3,553	\$137.75	\$489,435.35	32

2021年1月26日現在

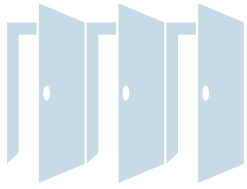

2020-21年度 ポリオ・プラス基金 寄付状況

My Rotary オンラインデータに基づいて作成しています。送金のタイミング及びRシステム処理の都合により、送金額が反映されていない可能性があります。その場合は次号をご確認ください。

クラブ名	7月期初の会員数	クラブ平均	ポリオ・プラス基金寄付
池田	30	\$39.33	\$1,180.00
池田くれは	33	\$21.24	\$700.80
箕面	27	\$32.10	\$866.66
箕面千里中央	17	\$32.35	\$550.00
大阪水都	36	\$0.00	\$0.00
大阪中央	58	\$0.00	\$0.00
大阪北梅田	58	\$50.00	\$2,900.00
大阪北	196	\$51.02	\$10,000.00
大阪大淀	33	\$0.00	\$0.00
大阪そねざき	33	\$51.52	\$1,700.00
大阪梅田	35	\$43.34	\$1,516.80
大阪梅田東	29	\$0.32	\$9.35
豊中	38	\$60.00	\$2,280.00
豊中千里	35	\$29.39	\$1,028.52
豊中南	22	\$37.15	\$817.36
茨木	28	\$65.41	\$1,831.54
茨木東	36	\$60.90	\$2,192.22
茨木西	30	\$0.00	\$0.00
大阪東淀ちゃやまち	20	\$25.00	\$500.00
大阪淀川	19	\$57.14	\$1,085.66
千里	28	\$47.80	\$1,338.46
千里メイプル	16	\$53.13	\$850.00
摂津	30	\$50.00	\$1,500.00
新大阪	31	\$0.00	\$0.00
吹田	57	\$57.14	\$3,256.98
吹田江坂	26	\$22.19	\$576.96
吹田西	47	\$50.00	\$2,350.00
高槻	49	\$58.22	\$2,852.74
高槻東	29	\$51.72	\$1,500.00
高槻西	18	\$47.22	\$850.00
大東	38	\$42.95	\$1,632.00
大東中央	27	\$35.19	\$950.00
枚方	45	\$0.00	\$0.00
門真	26	\$66.92	\$1,740.00
交野	40	\$58.29	\$2,331.52
香里園	16	\$0.00	\$0.00
くずは	84	\$51.79	\$4,350.00
守口	40	\$0.00	\$0.00
守口イブニング	24	\$0.00	\$0.00
寝屋川	37	\$0.00	\$0.00
大阪東	124	\$50.00	\$6,200.00
大阪城東	34	\$50.00	\$1,700.00
大阪城北	59	\$56.07	\$3,308.13
大阪鶴見	28	\$0.00	\$0.00

クラブ名	7月期初の会員数	クラブ平均	ポリオ・プラス基金寄付
東大阪	70	\$60.60	\$4,241.79
東大阪東	67	\$52.24	\$3,500.00
東大阪西	25	\$37.72	\$942.91
東大阪中央	21	\$50.00	\$1,050.00
東大阪みどり	18	\$37.40	\$673.12
大阪柏原	28	\$64.04	\$1,793.12
大阪御堂筋本町	47	\$40.11	\$1,885.00
大阪難波	58	\$62.82	\$3,643.27
大阪ネクスト	22	\$34.68	\$762.88
大阪南	184	\$32.18	\$5,920.94
八尾	68	\$50.74	\$3,450.00
八尾中央	12	\$39.68	\$476.19
八尾東	27	\$57.14	\$1,542.78
大阪堂島	46	\$92.72	\$4,265.10
大阪フレンド	26	\$58.36	\$1,517.31
大阪みおつくし	12	\$0.00	\$0.00
大阪西北	34	\$87.06	\$2,960.02
大阪リバーサイド	33	\$45.20	\$1,491.67
大阪船場	35	\$68.57	\$2,400.00
大阪心齋橋	38	\$56.94	\$2,163.57
大阪西南	99	\$51.01	\$5,050.00
大阪ユニバーサルシティ	39	\$64.10	\$2,500.00
大阪アーバン	24	\$3.97	\$95.24
大阪うつぼ	39	\$52.73	\$2,056.64
大阪西	103	\$60.58	\$6,240.00
大阪	252	\$28.04	\$7,065.77
大阪イブニング	14	\$14.42	\$201.93
大阪平野	50	\$10.14	\$507.14
大阪城南	43	\$55.69	\$2,394.51
大阪中之島	36	\$60.00	\$2,160.00
大阪大手前	23	\$50.00	\$1,150.00
大阪咲洲	20	\$42.91	\$858.16
大阪東南	32	\$51.56	\$1,650.00
大阪天満橋	44	\$49.10	\$2,160.48
大阪天王寺	51	\$50.00	\$2,550.00
大阪帝塚山	47	\$51.92	\$2,440.24

7月期初	地区平均	地区年次寄付合計
3,553	\$42.28	\$150,205.48

2021年1月26日現在



2020-21年度 米山奨学会 寄付状況

クラブ名	普通寄付	特別寄付	合計	会員数 (7月1日)	寄付者数 (特別寄付)		特別 寄付者 割合	個人平均 寄付額
					個人	法人		
池田	236,000	172,000	408,000	30	28	0	93.3%	13,600
池田くれは	160,000	650,000	810,000	33	32	0	97.0%	24,545
箕面	135,000	197,000	332,000	27	18	0	66.7%	12,296
箕面千里中央	95,000	220,000	315,000	17	15	0	88.2%	18,529
大阪水都	0	0	0	36	0	0	0.0%	0
大阪中央	307,500	1,595,350	1,902,850	58	48	0	82.8%	32,807
大阪北梅田	305,000	0	305,000	58	0	0	0.0%	5,258
大阪北	1,176,000	3,960,000	5,136,000	196	84	59	42.9%	26,204
大阪大淀	170,000	1,200,159	1,370,159	33	25	1	75.8%	41,519
大阪そねざき	119,000	72,000	191,000	33	11	0	33.3%	5,787
大阪梅田	175,000	950,000	1,125,000	35	34	0	97.1%	32,142
大阪梅田東	150,000	115,000	265,000	29	2	0	6.9%	9,137
豊中	228,000	590,000	818,000	38	23	1	60.5%	21,526
豊中千里	270,000	730,000	1,000,000	35	7	0	20.0%	28,571
豊中南	115,000	540,000	655,000	22	18	0	81.8%	29,772
茨木	570,000	284,000	854,000	28	16	0	57.1%	30,500
茨木東	190,000	270,010	460,010	36	26	1	72.2%	12,778
茨木西	150,000	310,000	460,000	30	31	0	103.3%	15,333
大阪東淀ちゃやまち	100,000	250,000	350,000	20	20	0	100.0%	17,500
大阪淀川	190,000	495,000	685,000	19	18	1	94.7%	36,052
千里	140,000	630,000	770,000	28	21	0	75.0%	27,500
千里メイプル	85,000	153,000	238,000	16	13	0	81.2%	14,875
摂津	75,000	470,000	545,000	30	30	0	100.0%	18,166
新大阪	77,500	49,000	126,500	31	15	0	48.4%	4,080
吹田	285,000	1,270,000	1,555,000	57	53	0	93.0%	27,280
吹田江坂	130,000	250,000	380,000	26	24	0	92.3%	14,615
吹田西	117,500	1,320,000	1,437,500	47	44	0	93.6%	30,585
高槻	247,500	225,000	472,500	49	20	0	40.8%	9,642
高槻東	236,000	510,000	746,000	29	30	0	103.4%	25,724
高槻西	87,500	138,000	225,500	18	15	0	83.3%	12,527
大東	175,000	525,000	700,000	38	35	0	92.1%	18,421
大東中央	135,000	550,000	685,000	27	21	0	77.8%	25,370
枚方	225,000	245,000	470,000	45	43	3	95.6%	10,444
門真	145,000	145,000	290,000	26	29	0	111.5%	11,153
交野	100,000	774,000	874,000	40	34	0	85.0%	21,850
香里園	32,000	104,000	136,000	16	15	0	93.7%	8,500
くずは	252,000	2,776,000	3,028,000	84	87	0	103.6%	36,047
守口	200,000	200,000	400,000	40	2	0	5.0%	10,000
守口イブニング	120,000	0	120,000	24	0	0	0.0%	5,000
寝屋川	0	0	0	37	0	0	0.0%	0
大阪東	768,000	3,724,000	4,492,000	124	134	1	108.1%	36,225
大阪城東	170,000	755,000	925,000	34	31	0	91.2%	27,205
大阪城北	292,500	903,000	1,195,500	59	30	0	50.8%	20,262
大阪鶴見	145,000	753,000	898,000	28	10	0	35.7%	32,071

クラブ名	普通寄付	特別寄付	合計	会員数 (7月1日)	寄付者数 (特別寄付)		特別 寄付者 割合	個人平均 寄付額
					個人	法人		
東大阪	350,000	1,944,000	2,294,000	70	58	0	82.9%	32,771
東大阪東	328,000	980,000	1,308,000	67	31	0	46.3%	19,522
東大阪西	62,500	420,000	482,500	25	15	0	60.0%	19,300
東大阪中央	105,000	540,000	645,000	21	16	0	76.2%	30,714
東大阪みどり	90,000	390,000	480,000	18	13	0	72.2%	26,666
大阪柏原	70,000	430,000	500,000	28	25	0	89.3%	17,857
大阪御堂筋本町	237,500	780,000	1,017,500	47	38	0	80.9%	21,648
大阪難波	348,000	870,000	1,218,000	58	57	0	98.3%	21,000
大阪ネクスト	115,000	200,000	315,000	22	1	0	4.5%	14,318
大阪南	736,000	3,600,000	4,336,000	184	120	0	65.2%	23,565
八尾	335,000	1,025,000	1,360,000	68	54	0	79.4%	20,000
八尾中央	60,000	60,000	120,000	12	3	0	25.0%	10,000
八尾東	67,500	276,500	344,000	27	26	1	96.3%	12,740
大阪堂島	450,000	859,329	1,309,329	46	35	0	76.1%	28,463
大阪フレンド	130,000	355,000	485,000	26	14	0	53.8%	18,653
大阪みおつくし	0	0	0	12	0	0	0.0%	0
大阪西北	160,000	280,000	440,000	34	13	0	38.2%	12,941
大阪リバーサイド	165,000	650,000	815,000	33	27	0	81.8%	24,696
大阪船場	225,000	490,000	715,000	35	35	0	100.0%	20,428
大阪心齋橋	197,500	883,000	1,080,500	38	42	0	110.5%	28,434
大阪西南	500,000	1,415,000	1,915,000	99	51	0	51.5%	19,343
大阪ユニバーサルシティ	192,500	190,000	382,500	39	38	0	97.4%	9,807
大阪アーバン	0	260,000	260,000	24	7	1	29.2%	10,833
大阪うつぼ	197,500	1,230,000	1,427,500	39	39	0	100.0%	36,602
大阪西	517,500	2,291,000	2,808,500	103	59	2	57.3%	27,266
大阪	1,275,000	4,787,000	6,062,000	252	135	0	53.6%	24,055
大阪イブニング	67,500	30,000	97,500	14	2	0	14.3%	6,964
大阪平野	257,500	90,000	347,500	50	7	0	14.0%	6,950
大阪城南	230,000	300,000	530,000	43	7	0	16.3%	12,325
大阪中之島	72,000	1,870,000	1,942,000	36	32	0	88.9%	53,944
大阪大手前	138,000	230,000	368,000	23	23	0	100.0%	16,000
大阪咲洲	100,000	525,000	625,000	20	17	1	85.0%	31,250
大阪東南	82,500	0	82,500	32	0	0	0.0%	2,578
大阪天満橋	105,000	525,000	630,000	44	42	0	95.5%	14,318
大阪天王寺	250,000	500,000	750,000	51	50	0	98.0%	14,705
大阪帝塚山	235,000	370,000	605,000	47	37	0	78.7%	12,872
総計	17,534,000	58,715,348	76,249,348	3,553	2,361	72	66.5%	21,460

2021年1月31日現在



地区戦略計画推進委員会の紹介

「第3地域ロータリーコーディネーター会議」の参考として、近隣5地区に、戦略計画委員会の常設、委員会規定の制定、毎年^の検証と次年度への申し送り、構成メンバーの5項目をアンケートでお伺いした結果は、全地区に戦略計画委員会は設置してありましたが、3/5は、規定や毎年の見直しがありませんでした。

私が所属する2700地区も戦略計画委員会の設置は、2016年に組織と規定が整備されたものの、他地区と同様に、構成メンバーが、直近の地区役職者に毎年交代して、RIの新しい情報を共有するメリットはあったものの、デメリットとして、地区の継続計画(5ヶ年計画等の長期計画)の検証と分析による確実な申し送り事項の作成や、ガバナーを経験してから考えつく地区の諸問題等々の分析と提案をするための時間的、地区役職者としての立場等々の問題が見えてきました。

このような問題を解決するために、戦略計画委員会の下部組織として以下のような「地区戦略計画推進委員会」を設置し、戦略計画委員会を支援することで、地区運営の効率が上がっていることを、参考として紹介いたします。(以下抜粋)

目的と任務:

- ・地区戦略計画委員会の下部組織として設置し、戦略計画委員会委員長からの付託を受けて、戦略計画室が検討や審議する事項の資料収集や提言案等を纏め、戦略計画委員会に提出する。

構成員と任期等:

- ・委員会構成メンバーは3名とし、地区運営に詳しい、地区幹事経験者又は地区委員長経験者。
- ・委員の任期は3年を原則として、欠員が生じる場合、地区幹事経験者又は地区委員長経験者から補充する。
- ・委員会の委員長は3名の中から委員長を互選し、委員長任期を3年以内とする。
- ・構成メンバーの他に、顧問として 地区ガバナー経験者1名を置く。
顧問は、戦略計画委員会が推薦する地区ガバナー経験者とし、任期は原則3年とする。

委員会の会合と場所

委員会は、概ね戦略計画委員会開催の1ヶ月前に開催をするが、戦略計画推進委員会からの開催要望あれば、随時開催して付託に応える。

第3地域 ロータリーコーディネーター補佐 安増 惇夫(宗像RC)



新型コロナウイルスの感染者が日本で最初に報告されたのは、昨年1月15日に中国・武漢からの帰国者でした。それから1年以上も経ちますが、終息が見えずクラブの活動も縮小しています。

しかしコロナ禍にあっても、ロータリークラブは様々な奉仕活動を実施しています。例えば2640地区(和歌山・大阪南部)は世界ポリオデーに高野山真言宗総本山金剛峯寺で「ポリオ根絶と新型コロナウイルス収束」を祈願する法会を開催されました。宗教や宗派を超え、力を合わせて取り組んでいきたいとのメッセージを添えてfacebookで中継し、メディアでも報道されました。また2660地区(大阪北部)は昨年6月に地区内全クラブ協賛のもと、大阪府および大阪府内医療機関・福祉施設に医療用マスク、防護服、フェイスシールド、災害対策用テントを寄贈し、各病院や府庁での贈呈の様子がメディアに取り上げられました。これら大規模なものに限らず、各クラブが各地域のニーズに応える奉仕活動を行い、その報告を地区ウェブサイトに掲載しています。

コロナ禍によって人々の意識は変わったと思います。何処かで誰かのために役にたちたいと思う方が増えたのではないのでしょうか。これこそが新たな奉仕活動に取り込むチャンスです。地区や他団体と共同で奉仕活動に取り組むことでロータリーの公共イメージが高まります。

従来どおりの奉仕活動が困難となった今こそ、クラブはこれまで以上に創造力を働かせ一つ一つの奉仕活動を工夫してください。そして活動について自ら発信し、地域の人々に知ってもらい、参加してもらうことに繋げましょう。以前から日本のロータリーは他の奉仕団体に比べ、アピールが弱いとも言われています。対外的に発信することは単なるPRではなく情報の交換であり提供です。近隣のクラブの取り組みを自分のクラブに応用すれば新たな奉仕活動が生まれるでしょう。ロータリークラブを知ってもらえれば地域社会から協力のオファーが来るかもしれません。

皆さんの地元での活動がロータリーの名を広めます。そして世界ポリオデーにすべての地区が活動しポリオ根絶を支援すれば、メディアを通じてロータリークラブが世に周知されます。

ロータリアンである皆さんひとりひとりが広報マンになってください。

第3地域 ロータリー公共イメージコーディネーター補佐 片山 勉(大阪東RC)



1. 2021年の年賀状は学友によるデザイン

当会では、評議員、理事、地区米山記念奨学委員長、奨学生、日本在住の学友、他団体などへ毎年約 4,700 枚の年賀状を送っています。今年の年賀状は、画家として活躍する米山学友、張媛媛さん(2018-19/東京江北RC)によるデザインです。描かれた「牛頭アマビエ来迎図」は、2021年2月12日～23日まで、上野の森美術館で開催される張媛媛展でも展示される予定です。



張媛媛さんより

丑年ですので、牛の頭を持つアマビエ様に、疫病から皆さまが守られるようお願いを込めました。鯉は、中国のお正月にしばしば描かれる縁起物です。2月の個展で原画も見ていただけたら嬉しいです。

2021年が皆さまにとって良い一年となりますように。



2. 緊急事態宣言の発出を受けて

新型コロナウイルスの感染拡大が止まらず、政府は1月7日に埼玉県、千葉県、東京都、神奈川県を対象に緊急事態宣言を発出しました。13日にはさらに栃木県、岐阜県、愛知県、京都府、大阪府、兵庫県、福岡県にも追加発出し、現在のところ、11都府県が同宣言下にあります。

今後、対象地域を中心に、昨春同様に例会を休会するクラブが増えると予想されます。本来、米山奨学生には毎月、世話クラブの例会出席時に奨学金を支給していただくことになっていま

すが、休会等で直接渡すことができない場合は、銀行振込などで柔軟に対応いただけますようお願いいたします。各世話クラブには、1月8日にメールにてお知らせしていますので、ご確認ください。

また、当会事務局もテレワーク推進の要請に従って、当面の間、出勤する人数を最小限とし、原則、在宅勤務体制で業務を行います。ご不便をおかけしますが、何とぞご理解のほどお願いいたします。

3. 内閣府による2回目の立入検査が無事終了

12月22日、内閣府による立入検査が当会事務局にて実施されました。これは、各公益法人に対して定期的に行われるもので、当会では2016年1月に続いて2回目となります。当日は、内閣府公益認定等委員会事務局の調査官お二人を迎え、業務執行理事を務める水野功副理事長と柚木裕子事務局長、法人および財務・経理の各担当職員が立ち会いました。

最初に、水野副理事長から『米山記念奨学事業・豆辞典』をもとに事業の沿革や特徴について説明し、前回の立入検査での指摘を受けて整

備した地区・クラブとの「業務委託」の枠組みについて報告しました。

事業の詳細についての質疑応答に続いて、理事会・評議員会の議事録類・経理帳票等の点検、事務局内の現場確認など、一連の検査はスムーズに進み、予定より早く無事終了しました。調査官からの講評として、「特に問題はなく、きちんと運営されている」との評価をいただきました。その上で、今後整備・検討すべきことについて2点ほど示唆されたことがありますので、今後の常務理事会で検討してまいります。

4. オンライン交流会で海外学友会からエール

昨年11月28日、第2750地区（東京都）では地区米山奨学委員会主催による「米山奨学生オンライン交流会」を開催しました。

同地区は昨年から米山関連行事のほとんどが中止となっています。昨年9月によろやく、奨学生とカウンセラー、地区米山委員の初顔合わせができたものの、感染予防の観点からしっかりとした交流には至りませんでした。そのため、同地区米山委員会で協議を重ね、例年になく初めての取り組みとして、オンラインでの交流会開催を決定しました。

当日は、ミャンマー米山学友会のケイカイン



会長に卓話を依頼。同学友会の他のメンバーも参加し、コロナ禍において奨学生としてどのように過ごすべきか、奨学生時代の経験や現在の学友会の活動をふまえて、現役奨学生たちに熱いエールが送られました。同交流会には地区内

の奨学生、ロータリアンはもちろん、地区外からも多くのロータリアンが参加し、オンラインならではの強みを生かした交流会となりました。

（情報提供：第2750地区米山記念奨学委員会 米山学友委員長 各務 智仁さん）

5. 韓国米山学友会オンライン総会

延期になっていた韓国米山学友会の定期総会が昨年12月13日、同学友会史上初のオンライン形式で執り行われました。開会に先立ち、全炳台会長（1980-83, 91 / 仙台北RC）より、コロナ禍にもかかわらず、日本人奨学生5人を採用できたことについて感謝が述べられました。そして「この事業は日韓の持続的な友好関係構築に多大な助けになると信じている」とし、さらに採用者を増やすための協力が呼びかけられ

ました。続いて、当会の齋藤直美理事長、台湾米山学友会の郭錦堂理事長、関西米山学友会の閔スラ会長から寄せられたメッセージ動画が披露されました。このほか、寄付者へ感謝状授与、2020年度の財政報告、奨学基金の報告、学友会活動報告、次年度活動計画、今年度の日本人奨学生へ奨学金授与式が行われ、オンライン総会は今回が最初で最後となることを皆で願いつつ、閉会となりました。

6. 寄付金速報 — 前年度とほぼ同額で推移 —

12月までの寄付金は前年同期と比べて0.5%減（普通寄付金：1.8%減、特別寄付金：0.05%増）、約400万円の減少となりました。都市圏を中心に緊急事態宣言が再び発出され、コロナとの付き合いも2年目に入ろうとしています。いつ日常を取り戻せるのか先行き不透明ななか、皆さまからの貴重なご寄付に厚く御礼申し上げます。

なお、「2020年度 下期普通寄付金のお願い」を当会から各クラブへお送りしています（メー

ルアドレス登録のないクラブはガバナー事務所経由）。コロナ禍でのお願いとなり大変恐縮ではございますが、今後とも何卒ご支援賜りますよう、よろしくお願いいたします。

昨年1年間（1～12月）に特別寄付をしたすべての方、もしくは普通寄付金の領収証を申請したクラブには、1月末日までに（確定申告に間に合うように）、認定証の写しが付いた申告用領収証をロータリークラブ宛に送付します。



敬 弔

謹んでご冥福をお祈り申し上げます

大 和 健 司 会員 (大阪西北RC) 2021年1月9日 ご逝去 満84歳

幹事

米山功労者、マルチプル・ポール・ハリス・フェロー

竹 田 秀 道 会員 (大阪堂島RC) 2021年2月7日 ご逝去 満79歳

会長、幹事、クラブ奉仕委員長、国際奉仕委員長、職業奉仕委員長

IM第5組ガバナー補佐

米山功労者(メジャードナー)、マルチプル・ポール・ハリス・フェロー

疋 田 晴 巳 会員 (東大阪西RC) 2021年2月10日 ご逝去 満60歳

月信編集委員会からのおねがい

- ガバナー事務所への月信に関するご連絡は、FAX または E-mail にてお願い致します。
折り返し、できるだけ早くご連絡いたします。
- 投稿は原稿（写真付きの場合は一緒に添えて）を掲載月の前々月20日までに、事務所必着でお送りください。
原稿はなるべくパソコンで作成をお願いします。掲載の採否、字数の整理、並びに止むをない掲載月の変更等につきましては、月信編集委員会にご一任ください。
- 物故会員のご連絡は、専用の用紙にて FAX をお願いいたします。

2020-21 年度 国際ロータリー 第2660地区 ガバナー事務所のご案内

事務所スタッフ

ガバナー 簡 仁一
地区代表幹事 吉田政雄
地区副代表幹事 土方慶之
事務所長 五味千秋
事務職員 栗正久美 井上望美
船橋美紗子 杉本亜鶴巳
加茂春日

所在地

〒541-0052 大阪市中央区安土町 1-5-11 トヤマビル東館 6階
TEL 06-6264-2660 FAX 06-6264-2661
Email gov@ri2660.gr.jp

ホームページ

<https://www.ri2660.gr.jp/>

勤務時間

9:30 ~ 18:00

休日

土曜・日曜・祝日

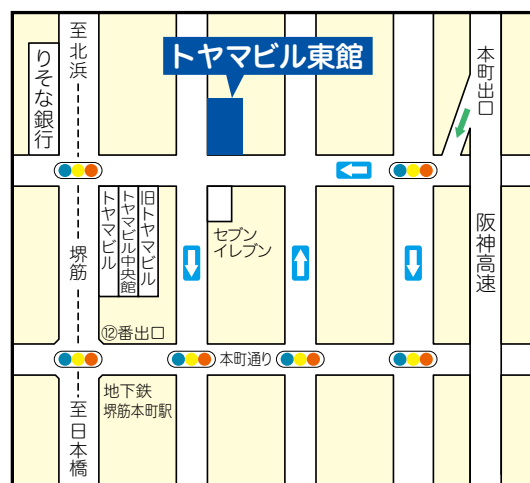

※地下鉄堺筋線 堺筋本町 ⑫番出口直ぐ

ガバナー事務所に会議室を併設しております（最多36名）。詳細はガバナー事務所までお問い合わせください

月信編集委員会

ガバナー 簡 仁一（茨木 RC） 地区副代表幹事 土方慶之（茨木 RC）
地区代表幹事 吉田政雄（茨木 RC） 担当地区幹事 鈴木一正（茨木 RC）



Rotary International District 2660

Toyama Bldg. East 6F, 1-5-11 Azuchi-machi, Chuo-ku, Osaka 541-0052 Japan

TEL: +81-6-6264-2660 FAX: +81-6-6264-2661 E-mail: gov@ri2660.gr.jp



GOVERNOR'S MONTHLY LETTER
ROTARY INTERNATIONAL DISTRICT 2660

GOVERNOR'S MONTHLY LETTER Vol.10

ROTARY INTERNATIONAL DISTRICT 2660

BACK, To the FUTURE

～ 基本に戻って、未来へ～

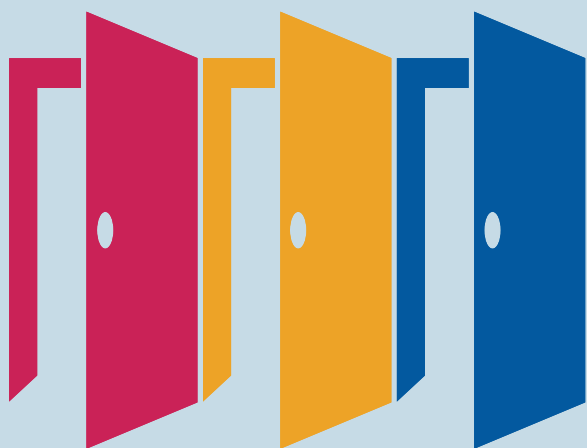

Rotary Opens Opportunities

国際ロータリー第2660地区

ガバナー 簡 仁一

2020-2021 年度

ガバナー月信 4月号



CONTENTS

ガバナーメッセージ(母子の健康月間によせて)	1
2021-22年度のための地区チーム研修セミナー及び 会長エレクト研修セミナー(PETS)兼地区研修・協議会(会長部門)報告	2
ロータリー賞 地区受賞のお知らせ	4
春のRYLAセミナー(オンライン開催)のご案内	5
米山奨学生オンライン終了式 報告	6
「ロータリークラブ」認知浸透度調査 報告	8
ウェブ会議用機材贈呈について	11
RID2660 地区国際奉仕委員会 NEWS LETTER	13
地区ローターアクト活動報告	18
2021年2月度 会員数報告	19
MY ROTARY 登録状況	20
ロータリー財団/米山奨学委員会	21
2020-21年度 ロータリー財団 年次基金 寄付状況	22
2020-21年度 ポリオ・プラス基金 寄付状況	23
2020-21年度 米山奨学会 寄付状況	24
コーディネーターニュース	26
ハイライトよねやま	27
敬弔・お知らせ	29

甘党四季こよみ

桜の開花のお知らせが早い春となりましたが、造幣局の通り抜けはこれから。奈良・吉野の桜もまだまだ楽しめそうです。

この春は、自宅で、紫野源水(京都市北区)の「桜の有平糖(ありへいとう)」を味わいたいと考えています。

ポルトガルから伝わった南蛮菓子の一つ、有平糖は、お茶席で喜ばれる砂糖菓子。桜の花と葉をかたどって、職人さんが丹念につくりあげた細工菓子からは、光をまとった生命力が感じられます。

品のよい甘さ、静かにくずれるようにとけていく繊細さ。桜のはかなさを思いながら、1年後の花見のプランを、のんびりと練ることにしましょう。

～卯月<有平糖の巻>～



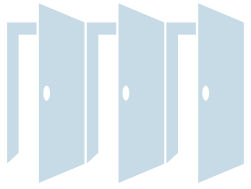

ガバナーメッセージ 母子の健康月間によせて



国際ロータリー第2660地区 ガバナー 簡 仁一
(茨木RC)

母子の健康を改善し、5歳未満の幼児の死亡率を減らす。これが、国際ロータリーの母子の健康に関する基本方針です。

ユニセフと世界保健機関 (WHO) などの発表によると、5歳未満で命を落とす子供は、2019年に過去最少の水準にまで減少し、1990年の1250万人から520万人に減少したそうです。しかし、その後の新型コロナウイルス感染症のパンデミックによって、これまでの数十年間に及ぶ取り組みの成果が後退する恐れのあることが明らかになっています。

「女性が感染を恐れて病院での出産を避けると、彼らも新型コロナウイルスの犠牲者になりかねません」「中断した保健システムとサービスを再開するための緊急の投資がなければ、何百万人も5歳未満の子ども、特に新生児が命を落とす可能性があります」

ユニセフのヘンリエッタ・フォア事務局長は、こう懸念しています。

日本においても、状況は深刻です。厚生労働省が昨年10月に発表した全国の妊娠届の件数は、昨年5～7月には、前年同期を1割超、下回りました。最近、出生数は減少傾向がみられ、2019年に90万人を割り込みましたが、2021年には80万人を切るともいわれています。背景には、コロナ禍で、子どもを望む夫婦の収入が減り、生活の見通しが立たないという現実があるのです。

また、昨年9月の新聞には、一人親の相談を受け付け、食料支援をしているNPO法人が、シングルマザー約1800人を対象に実施した調査結果が掲載されていました。母子家庭の18.2パーセントが食事回数を減らし、14.8パーセントが1回の食事量を減らしているという過酷な現状が明らかになったそうです。一方、コロナ禍で、非正規雇用の女性の多くが仕事を失うなどして経済・生活問題が深刻化し、女性の自殺者が増えているという衝撃的な事実も報道されています。

すべての母子が命を落とすことなく、安心して暮らすことができるように、そして、子どもたちが伸び伸びと成長できるように、私たちは、持続可能な支援を続けていかなければなりません。

ロータリー財団の「地区補助金」「グローバル補助金」を活用して、母子の健康を守ることができる取り組みをしていきましょう。

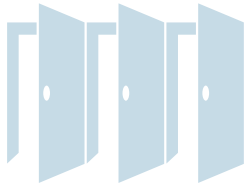

2021－22年度のための地区チーム研修セミナー及び 会長エレクト研修セミナー (PETS) 兼地区研修・協議会 (会長部門) 報告

2021－22年度 地区代表幹事 早嶋 茂
(大阪RC)

2021年3月13日(土)に次年度のための地区チーム研修セミナー及び会長エレクト研修セミナー(PETS)兼地区研修・協議会(会長部門)を午前と午後に分けて開催しました。当初は大阪国際会議場で対面開催の予定でしたが、新型コロナウイルス感染防止のため、Zoomウェビナーによるオンライン開催とし、大阪国際会議場は配信会場として活用しました。午前・午後共に、事前に収録が可能なものは全て収録した上で臨み、質疑応答や講評等、当日のライブでなければ対応できないものだけを配信会場で実施することにしました。

10時から始まった地区チーム研修セミナーは簡DG、四宮PDG、吉川DGEを始めとする地区関係者及び地区委員会の委員の方々を含め230名を超える出席となりましたが、大きなトラブルもなく、順調にプログラムを消化し、最後にライブで四宮PDGによるご講評を頂戴して閉会となりました。

午後は、12時30分からPETSと地区研修・協議会(会長部門)を兼ねたセミナーを開催し、簡DG、山本PDG、吉川DGEを始めとする地区関係者、各クラブの会長エレクト及び次年度幹事を含め、230名を超える方々にご出席いただきました。特に、13時30分からは、初の試みとなるシェカール・メータRI会長エレクトとのオンラインセッションで、辰野RI理事による司会進行の元、同日にPETSを開催していた国内6地区との合同セッションを行いました。この合同セッションには当地区から鳥井信吾大阪RC会長エレクトが新年度における取組み(奉仕活動)を発表し、メータRI会長エレクトの生の声を直に聴くというまたとない機会になりました。

合同セッションの時間が予定をオーバーするというハプニングはありましたが、大きなトラブルもなく進行し、適宜、休憩を挿みながら岡部PDGによる「会長の心得」、片山PDGによる「ロータリーと危機管理」というご講話が続き、山本PDGによるご講評と吉本地区研修・協議会実行委員長による閉会の挨拶を以って終了となりました。

地区研修・協議会(会長部門)での次年度予算案承認では、投票機能を使って投票したり、セミナー終了後には出席者の皆さんにオンラインアンケートを実施し、今後の地区運営の参考となるよう情報収集を行う等、オンラインならではの手法も取り入れました。

吉川DGEからは、午前・午後共に次年度テーマである「Serve to Change Lives(奉仕しよう みんなの人生を豊かにするために)」を踏まえ、次年度の地区方針についてお話いただきました。次年度はRIの重点7分野のうち、「基本的教育と識字率向上」特に“若年層への教育の支援”に焦点を当てて取り組んで行く旨のお話をいただきました。

当地区でも大阪のロータリー 100周年準備委員会が発足している通り、2022年には100周年を迎えます。「みんなの人生を豊かにするために」の「みんな」は「行動する私たち自身」です。

今ここで、自ら行動しましょう。



(左上) シェカール・メータRI会長エレクト、(左下) 鳥井信吾 大阪RC会長エレクト、(右) 吉川秀隆ガバナーエレクト



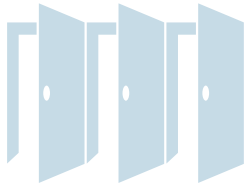

ロータリー賞 地区受賞のお知らせ

直前ガバナー **四宮 孝郎**
(大阪西南RC)

国際ロータリー第2660地区2019-20年度(前年度)会長の皆様、この度、国際ロータリー マーク・ダニエル・マローニー 2019-20年度会長より、当地区のロータリー賞受賞の連絡を頂きました。「少なくとも半数のロータリークラブがロータリー賞を受賞した、世界で93ある地区の一つ」に選ばれたのです。

新型コロナウイルスの感染者が日本で最初に報告されたのは昨年1月。それから1年以上も経ちますが、この困難な状況がこれ程までに長引くとは予想をしていなかったと思います。

初めての事態に戸惑いながらも、慣れないオンラインのツールを使った例会に取り組んでいただいたり、その時のニーズに応える奉仕活動を行って頂いたり、前年度の会長の皆様にはリーダーシップを発揮していただきました。

この受賞は、地区内ロータリークラブの皆様のご尽力の賜物です。

皆様への感謝と御祝いの気持ちを分かち合いたく、お知らせいたします。

2019-2020年度ガバナーの皆さまへ

未曾有の年度が終わりに近づく中、会員、地域社会、世界とつながるための革新的な方法を模索してきたロータリークラブを大変誇りに思うとともに、大きなインスピレーションを感じています。

2019-2020年度、皆さまのリーダーシップにより、地区内のクラブが会員基盤を強化し、ロータリー財団を引き続き支援し、地域社会に奉仕し、ロータリープログラムに参加し、公共イメージを向上させ、そのほかにも多くのことを達成しました。

この度、この達成を祝うために、2019-2020年度ロータリー賞のデジタル表彰状をお贈りすることとなりました。貴地区は、少なくとも半数のロータリークラブがロータリー賞を受賞した、世界で93ある地区の一つです。

ロータリーの成長と「ロータリーは世界をつなぐ」を実践していただいたことに心より感謝申し上げます。

心を込めて

2019-2020年度国際ロータリー会長
マーク・ダニエル・マローニー





春のRYLAセミナー（オンライン開催）のご案内

RYLA委員会 委員長 **今井卓哉**
(池田くればRC)

春のRYLAセミナーが、2021年5月1日（土）にオンラインセミナーとして開催されます。当地区でRYLAセミナーが開催されるのは2019年11月のRYLAセミナー以来、1年半ぶりとなります。当地区では、これまで年2回のRYLAセミナーを開催してきたのですが、この間、新型コロナウイルス感染症の影響で、2回のRYLAセミナーが中止となりました。

RYLAセミナーは、当地区が日本で最初に始めたプログラムでもあり、今回こそは何としても開催を実現させるべく試行錯誤を積み重ね、コロナ禍にも対応できる形として、従来2泊3日で行われてきたRYLAセミナーを、1日のみのオンラインセミナーとして開催する運びとなりました。

今回のテーマは、「自分の価値を実感できる人生を。そんな君が踏み出す最初の一步」として基調講演講師に、海外での無償医療活動を行うNPO法人ジャパンハートの創設者である最高顧問の吉岡秀人氏を迎え、自らが体験してきた壮絶な医療奉仕活動を通じ、受講生の皆さんに、価値ある人生を切り開くため、どのように歩むべきかお話しいただきます。

基調講演終了後は、受講生の皆さんを5～6名の少人数に班分けし、オンラインによるグループディスカッションで、講演の内容総括とそれを今後どのように活かしていくのかについて議論し、最後に発表していただきます。

また、この度オンラインセミナーとした事により、実施にかかる費用を大幅に削減する事ができましたので、参加青少年の受講料を無料といたしました。そして、できるだけ多くのロータリアンにもご視聴いただきたく、ロータリアンの受講料も無料（登録不要）といたしましたので、奮ってご参加くださいますようお願い申し上げます。

2020～2021年度 春のRYLAセミナー 詳細

開催日時：2021年5月1日（土）13:00～18:00

テーマ：自分の価値を実感できる人生を。そんな君が踏み出す最初の一步

基調講演：吉岡秀人氏（NPO法人ジャパンハート 最高顧問）

参加対象：地区内各RCの推薦による18歳から30歳までの青年男女

定員：50名（先着順）

参加費用：無料

申込期限：2021年4月15日（木）

申込方法：別途配付しております参加申込書（チラシ裏面）にご記入の上、吹田RC事務局（ホストクラブ）へお申し込み下さい。

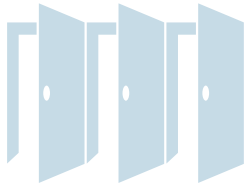

米山奨学生オンライン終了式 報告

米山奨学委員会 副委員長 **清水 清一**
(大阪船場RC)

日 時：2021年2月27日(土) 15:00～17:00

場 所：Zoomにてオンライン開催

参加者：簡仁一GE、米山記念奨学会理事 山本博史PG、地区米山奨学委員(清水久博委員長)、末松大幸副委員長、清水清一副委員長、宮本里恵委員

Zoom参加者：米山記念奨学会評議員 松本進也PG、片山勉PG、四宮孝郎直前G、宮里唯子GN、地区代表幹事 吉田政雄、終了米山奨学生、カウンセラークラブ会長、クラブ米山奨学委員長、指導教員、地区米山奨学委員(副委員長 松下和彦、坂田妙子委員、金山信利委員、田中裕子委員、魚谷健司委員、山口雅弘委員、福田敬子委員、辻本啓之委員) 関西米山学友会

2020年度米山学生終了式は2月27日(土) コロナ禍の状況下でやむを得ず、リモート開催という形で行われました。ガバナー事務所を拠点とし、それぞれ参加していただいた方々にはズーム、又は事前の録画等での参加という方式でなされました。

清水久博米山奨学委員会委員長の開会挨拶でスタートを切りました。今年度終了奨学生31名に対し、簡仁一ガバナーより修了証書と記念品の授与が代理者を通して行われ、その後ご祝辞を頂きました。これに対し終了奨学生代表の豊中RC楊馳(ヨウチ)さんから「ロータリーの皆様には大変お世話になり奨学生がどれほど自分の勉学に役立ったか、この事を忘れずに前に進んでいきます」と大変気持ちのこもった謝辞を述べて頂きました。

又、お世話をして頂いた各クラブのカウンセラーの方には米山記念奨学会理事の山本博史RGより感謝状が贈呈されました。

休憩をはさんで修了生からのメッセージとして「米山奨学生になって良かった事」を一人ひとり自分の言葉で感謝の気持ちと喜びを語って頂きました。

学友会の会長関スラさんには修了生に対しお祝いの言葉を述べて頂き、次なるステップとして「ようこそ学友会へ」のメッセージを歓迎の心をもって挨拶を頂きました。

講評として、米山記念奨学会評議員の松本進也RGよりお話を頂き、閉会の挨拶を吉川秀隆GEからこの様な大変な状況下であるにもかかわらず全員が素晴らしい終了式を迎えられた事、ロータリーアンに対しての繋がりができたことが大変良かったと言って頂きました。

今年度は歓送迎会もできない状況ではありましたが、この終了式では参加下さった皆様が本当に心から祝福して頂けたのではないかと思います。ありがとうございました。

lotary  国際ロータリー第2660地区
2020学年度米山奨学生オンライン終了式



日時：2021年2月27日（土）15：00～17：00



奨学終了生1分インタビュー

米山記念奨学生になって
よかったことは何ですか？

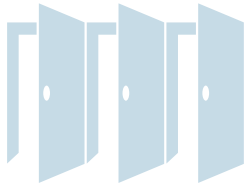

「ロータリークラブ」認知浸透度調査 報告

公共イメージ向上委員会 委員長 樋口 信治
(大阪RC)

国際ロータリー第2660地区における、ロータリークラブの認知浸透度およびイメージ・共感度を、2021年1月29日(金)～2月2日(火)の期間、インターネットを活用して調査しました。

併せて認知浸透度調査は、2640地区の大阪府内、東京23区、京都市、神戸市も調査しました。

調査サンプル数は認知浸透度調査が、2660地区4,000件、他4地区各1,000件の合計8,000件、イメージ・共感度調査は2660地区のみを対象として行い、20代以上の男女各200件計2,400件で行いました。

調査対象地区の年代別サンプル数が異なるため、単純平均したデータを比較検証には使えません。より正確な統計データとするため、地区人口の年齢・性別分布に応じて比例修正させています。

調査結果データを含む詳細は、地区ホームページ・委員会情報「公共イメージ向上委員会」にアップロードしていますので、下記リンクからダウンロード頂けます。主な結果分析および今後のロータリー活動への示唆を報告致します。

https://www.ri2660.gr.jp/ri2660/wp-content/uploads/202103_ninchishinto.pdf

●認知浸透度のまとめ

1. どのエリアも「詳細認知」概ね1割程度。「名前だけ認知」まで含めた「認知・計」では6割前後。
2660地区の「詳細認知」は13.2%。「名前だけ認知」は47.7%、「認知・計」は60.9%であった。
2. エリア別では京都市における「認知・計」が相対的に高く、東京23区は低め。
東京23区や大阪府(2660地区)のような大都市圏は「認知・計」が相対的に低い。
*京都市の「認知・計」は67.6%。一方で、東京23区における「認知・計」は57.2%。
3. 性別では男性が、また年齢に従って、認知度は高くなる。
20～30代は全体と比較して男性で15～40%程度、女性で25～40%程度「認知・計」が低い。
一方で、高齢者の「認知・計」は高く70～90%台にのぼる。

●イメージ・共感度のまとめ

1. 認知者は年齢層が高く、非認知者は若年層が中心。
若年層と高齢層で認知度の傾向に大きな差が見られた。「詳細認知」は男性60代以上が約4割を占める。一方、「非認知」は20・30代男女の若年層が5割を占めている。
2. ロゴ認知は全体で約2割。
認知層別で見ると、大きな傾向差が見られた。「詳細認知」では、認知度は7割を超える。
3. ロータリーの「認知・計」は6割弱に対して、ライオンズは7割強の認知度。
ロータリークラブとライオンズクラブの「詳細認知」では同等で1割程度だが、「名前だけ

認知」はライオンズクラブの方が高い。結果、ライオンズクラブの「認知・計」はロータリークラブより15ポイント以上高くなっている。

4. 認知経路は「口コミ」、「マスメディア」が上位。年齢別で接点は異なる。

認知経路は「口コミ」に次いで、「テレビ」「新聞」が続く。「詳細認知」は「口コミ」や「リアル体験」が高い。高齢層は「マスメディア」、若年層は「ソーシャルメディア」「看板・屋外サイン」が高い。

5. イメージは年齢層が高いハイクラスの社交場。

年齢層が高く裕福な人が多いイメージや、役員クラスが所属しているなど、ハイクラスのイメージが特徴的。

6. 認知されている活動は、会員の交流、地域の社会奉仕・ボランティア、募金。

上記の3活動が認識もされており、共感も高い活動であった。

7. 期待する活動は、顕在化しているパンデミックニーズ。

コロナにおける物資支援や、緊急災害支援など、いまの時代だからこそ求められる現実的で多くの方が直面する課題に対して期待が寄せられている。ポリオの根絶活動は認知度、共感度、期待度も低い。

8. 「詳細認知」は、ロータリーの活動内容への「共感度」や「期待度」が高い。

ロータリーの活動内容に対して。「詳細認知」は「いずれも共感しない」と回答したのは6.4%であり、活動への期待度も「いずれも期待しない」は3.9%と低く、共感度や期待度が高い結果となった。一方、「名前だけ認知」は「いずれも共感しない」が24.6%、「いずれも期待しない」が18.4%、「非認知」の「いずれも期待しない」が43.5%となり、課題が浮き彫りとなった。

●今後への示唆1 — 誰にコミュニケーションしていくか? (WHO)

世代間の認知ギャップを解消するべく、若年層へ向けたコミュニケーション戦略を構築する必要がある。

1. 今回の調査結果から、ロータリークラブを認知している多くは高齢層であり、若年層の認知度の低さが浮き彫りになった。
2. この世代間の認知ギャップは、認知度の世代間バラつきだけの問題でなく、今後の団体の活動継承にも影響する課題だと捉える。
3. 若年層に焦点を当てた奉仕プロジェクトの実施や、若い参加者を巻き込んでいくことが重要であり、SNSの利用を念頭に若年層に向けたコミュニケーション手法の開発と興味をもつコンテンツ開発が必要となる。
4. インターアクトおよび自立したローターアクトの活動をサポートし、発信力を強化していくことも有効な手段である。

●今後への示唆2 — 何をコミュニケーションしていくか? (WHAT)

各クラブのプロジェクトを、より広く伝え、より多くの人を巻き込むことで、持続的にイメージ向上を図っていく。また、社会の時流ニーズに応じた活動の発信にも注力していく。

1. 社会が求める活動を行っているにも関わらず、その活動はまだまだ認識されておらず、現状

は“年齢層が高いハイクラスな社交場”としてのイメージに留まってしまっている。

2. より好ましいイメージを作っていくには、各クラブの素晴らしいプロジェクトや各クラブの魅力を、より広く伝えていくこと、より多くの人を巻き込む工夫が必要である。
3. 各クラブが奉仕プロジェクトを考える際に、並行して公共イメージ向上の観点からそのプロジェクトがより多くの人に認知され、共感されるような設計を考えていくことが重要である。
4. また、パンデミックニーズに、ポリオ・プラスで得た経験を活かすことや、環境保全など、社会が直面している課題への取り組みに焦点を当てることは、社会やマスコミの関心も高いために、ロータリークラブの認知や公共イメージ向上を図りやすいと考える。

●今後への示唆3 — どうコミュニケーションしていくか? (HOW)

消極的な広報活動から、より積極的に魅力や活動を伝える主体的広報活動へ。

1. 口コミは最も重要なコミュニケーション手法。
ロータリークラブの素晴らしさが分かるロータリアンが、様々なタッチポイントでリアリティをもって語っていくことが非常に重要。→ロータリアン一人ひとりが広報担当。
ロータリークラブのロゴ付き新バッジの着用も有効。
2. 実際の活動を目にすることが、「詳細認知」につながっていく。
奉仕プロジェクトの計画・実施に当たり、出来るだけオープンな形式で、より多くの人を巻き込んでいける方法を検討する。
3. マスメディア(テレビ・新聞)は変わらず影響力大。
マスコミとのパイプをつくり、奉仕プロジェクトの逐次発信にチャレンジしていく。
4. 若年層へのSNS活用。
若年層が興味をもつ奉仕プロジェクトを計画していく。ローターアクト、インターアクトと連携し、若年層への発信・拡散を企画する。
5. 看板・屋外サインの活用も有効。
2660地区においても数か所に屋外看板が設定されているように、各クラブの活動として、それぞれのエリアにおいて街頭にロータリークラブを認知できるタッチポイントを作っていくことを検討する。

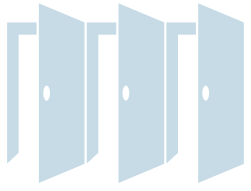

ウェブ会議用機材贈呈について

インターアクト委員会 委員長 **福田 治夫**
(守口イブニングRC)

日頃よりインターアクト委員会活動にご理解ご協力をいただきましてありがとうございます。

現下のコロナ禍の中、ロータリーの基本である「Face to Face」での様々な活動ができませんでした。学校では、突然の休校や長期休みの短縮、三密を防ぐための様々な対策によって、普段とは違う生活が強いられています。そんな中、インターアクト年次大会を11月にウェブ会議にて実施しました。インターアクターは、パソコンを駆使して工夫を凝らした活動発表に取り組みました。しかし、10あるインターアクトクラブのウェブ会議に使用した機材の性能は多種多様で、途中で音声途切れたり、フリーズし再起動を行ったり、教員用パソコンには生徒の個人情報等業務関係の機密情報が入っているため使用できず、顧問の先生の私物のパソコンを使用したりしていました。

そこで、ウェブ会議がスムーズに行えること、またインターアクトクラブのメンバーが学校に気兼ねなくクラブで自由に使用できることを考え、提唱クラブよりウェブ会議用機材一式を贈呈していただくことになりました。

ウェブ会議用機材一式については、早速、提唱クラブで贈呈式を執り行っていただいております。

今後、各インターアクトクラブにはウェブ会議用機材を活用してウェブ会議だけにこだわらず、日々の奉仕活動に取り組んでいただきたく願っております。

地区内インターアクトクラブと提唱クラブの一覧

インターアクトクラブ	提唱クラブ
清風学園中学・高等学校	大阪南
大阪桐蔭中学・高等学校	大東
浪速中学校・高等学校	大阪帝塚山
四天王寺高等学校・中学校	大阪天王寺
金光八尾中学・高等学校	八尾
相愛中学・高等学校	大阪
大阪国際大和田中学校・高等学校	守口イブニング
高槻中学校・高等学校	高槻
開明中学校・高等学校	大阪中之島・大阪東
アサンプション国際中学校高等学校	池田くれは



高槻中学校・高等学校IACと高槻RC



金光八尾中学校・高等学校IACと八尾RC



開明中学校・高等学校IACと大阪東・大阪中之島RC



四天王寺高等学校・中学校IACと大阪天王寺RC



清風中学校・高等学校IACと大阪南RC



大阪桐蔭中学校・高等学校IACと大東RC

RID2660 地区国際奉仕委員会 NEWS LETTER

2020-21 年度 第 4 号



ロータリーは機会の扉を開く

ご挨拶

2020-21 年度 地区国際奉仕委員会
委員 津村 昌明



2021 年国際大会 バーチャル開催に変更

2021 年台北にて開催を予定して
おりました、「国際大会」は
バーチャル開催に変更となりました。

国際大会、大会前行事の登録は
自動的にキャンセル・返金されます。

ロータリーの公式予約業者である
Maritz を通じて行われたロータリー
指定ホテル 客室の予約については
キャンセルの詳細を、
Maritz より皆さまにご連絡します。

またその他詳細については
My Rotary よりご確認ください。
rotarytaipei2021.org

平素は地区国際奉仕委員会の活動にご理解を賜り誠に有難う御座います。新春の季節を迎え、春らしい陽気にも暖かさを感じる季節になって参りました。

会員の皆様におかれましては、コロナの影響により変化の大きい中をお過ごしのこと、心よりお察し申し上げます。

地区国際奉仕委員会ではこの度、NEWS LETTER 第 4 号を発行させて頂く運びとなりました。

第 1 号から 3 号に続きまして、今回は大阪リバーサイドロータリークラブ様のカンボジアでの国際奉仕活動をご紹介します。

ロータリークラブへの入会 4 年目に地区国際奉仕委員会への出向を賜り、地区委員初年度にこのような大役を仰せつかりました事に、不安と恐れ多き中では御座いますが、今回の取材を通じまして改めてロータリーである事の誇りと将来への喜びを感じ入る事が出来ました。

コロナ禍の現在、世界では様々な分断や争いが露呈しておりますが国境を越え、習慣や環境の違う中でも人は皆、感じ入る優しさや想いは同じであるということが今回の取材を通してよく分かりました。

是非ご一読賜り、未来に続くロータリー活動の一助にして頂ければ幸いです。



(大阪リバーサイド RC 徳上 洋之 会員)

〔2020-2021 年度 事業紹介〕

実施国・実施地域： カンボジア王国 シェムリアップ州

活動内容： 農村部における衛生環境改善支援

事業予算： 99 万円

(地区補助金 495,000 円 / クラブ拠出金 495,000 円)

〔活動目的〕

カンボジア・シェムリアップ州の農村部に暮らす子ども達に清潔な生活用水を提供し、手洗いや掃除の重要性を教えることを目的としています。

大阪リバーサイドロータリークラブ

〈例会場〉

大阪市北区中之島 6-2-27

中之島センタービル 31 階

TEL : 06-6445-0654

〈例会日時〉

毎週木曜日 12 時 30 分～13 時 30 分

会員数 : 31 名

(2021 年 2 月 1 日現在)



〔活動内容〕

①マンゴースクールはシェムリアップ市内から 1 時間の農村地区にあり 260 名の生徒が通っています。

前年度の当クラブのプロジェクトでトイレは建設されたが、手洗い場がなく衛生的とは言えない状況であります。

公衆衛生の重要性を生徒達に教え、健康な生活を送るために手洗い場を設置し、公衆衛生を教えるための教材を贈呈するプロジェクトです。

②約 60 名の若い女性たちが働くコミュニティ・ファクトリーには、給水設備はあるが水質が悪く衛生的でない状況であります。

またこの工場には従業員の子供達を預かる施設も併設されており、子供達もこの水を使っています。

衛生的な水を使える様にするために給水設備に浄水器を設置するプロジェクトです。

〔現地での支援者〕

NPO 法人グローブジャングル NPO 法人かものはしプロジェクト





〔実施日〕

2020年11月を予定していましたが、2021年2月現在もプロジェクトが完了していません。コロナの影響を受け、工場の生産量販売量が激減しました。学校においては手洗い場の整備は国が行うこととなりプロジェクトの内容を変更せざるを得ない状況です。

〔今後の事業展開〕

コロナの影響を受けプロジェクト内容を変更する予定です。現地のニーズを再調査しております。現在、学校はコロナの影響を受け休校中、学校再開のため給食場の整備が必要となっております。

また、若い女性達が働く工場では生産販売量の激減のため工場を退職し実家の農業を手伝う予定の女性達が20名ほどいます。この女性達を応援するようなプロジェクトに変更しようと考えております。



〔取材後に大阪リバーサイド RC 徳上会員に質問いたしました〕

津村昌明 2020-21年度地区国際奉仕委員（以下津村）：

グローバル補助金を使ったプロジェクトもされたとお聞きしましたが、どのような内容でしょうか？

徳上洋之： タイ北部にあるナン病院に透析機器を贈呈し、患者の家族と医療従事者に専門研修を行うプロジェクトです。タイのクローントゥーイ RC の多大なる協力のおかげで実施できました。

津村： グローバル補助金を申請するにあたっての苦労はありましたか？

徳上： クローントゥーイ RC には日本語を話せる方がいらっやだったので、申請に関しては特に苦労することはなかったです。この方がいらっやらなければ GG 申請はできなかったと思います。

津村：カンボジアに支援をされたきっかけは何だったのでしょうか？

徳上：10年前に当クラブの会員が個人的にNPO法人かものはしプロジェクトに支援をしていたのがきっかけと記憶しております。当時のカンボジアでは子どもの人身売買が問題となっていました。当クラブは子ども達への支援を中心にやっていることもあり、会員の気持ちが動いたのではないのでしょうか。今回のプロジェクトでカンボジア支援は4回目となります。

津村：カンボジアはクメール語が公用語ですが、言葉の壁でプロジェクトに支障はなかったですか？またどのように支援先を見つけているのですか？

徳上：当クラブにクメール語が堪能な会員がいるわけではございません。カンボジアでボランティア活動している日本人を見つけ、協力してもらっています。支援先は日本人が運営しているカンボジアのNPO法人から紹介してもらったり、情報をもらったりしています。

津村：現地での贈呈式に多くの会員さんが参加されるようですか？

徳上：そうですね。当クラブ33名の小さなクラブですが、毎回10名以上、多ければ15名参加します。現地の観光も兼ねて贈呈式をプログラムしますので、皆さん楽しみにしてくれています。会員同士の親睦もかなり深まり、当クラブに良い影響を与えています。

津村：最後に、国際奉仕活動の良いところを一言で言えば何でしょうか？

徳上：「ロータリーでしかいけない場所に行け、会員同士の親睦がかなり深まる！」ですかね。

贈呈式は今後バーチャルオンラインで行うことを予定されています。コロナ禍でオンライン化が進んでおり、国際奉仕事業の在り方もオンラインのメリットを活かして距離や時間差の無いコミュニケーションが期待されます。

◆◆◆◆◆ ロータリー国際奉仕 豆知識 ◆◆◆◆◆

<ロータリー平和フェロー>

国際ロータリーが、世界平和の実現と紛争の解決に寄与できる人材育成を行うことを目的としている奨学金プログラムです。選出された学生（平和フェローまたはフェローと呼ばれる）が、15～24ヶ月で学位を修める修士課程と3ヶ月の専門修了証プログラムで平和と紛争解決を学びます。

毎年、最高130名までのフェローが選ばれ、学んでいます。日本では、国際基督教大学がロータリー平和センターの指定を受けて、2002年よりフェローを受け入れています。

専門教育を受け、実践的な知識やスキルを身につけたフェローたちは、卒業後に多方面で活躍し、スーダンの難民支援、インドの女性のための雇用機会創出、紛争や災害後の復興支援といったさまざまな活動に携わっています。

ロータリー平和センター

《修士課程プログラム》

デューク大学およびノースカロライナ大学チャペルヒル校（米国）

クイーンズランド大学（オーストラリア）

国際基督教大学（日本）

ブラッドフォード大学（英国）

ウプサラ大学（スウェーデン）

《専門修了証プログラム》

チュロンコン大学（タイ）

マケレレ大学（ウガンダ）2021年1月から

派遣期間

〈修士課程〉15～24ヶ月（提携大学による）

《専門修了証コース》3ヶ月

詳しくは My Rotary まで <https://www.rotary.org/ja/our-programs/peace-fellowships>

<p>< 発 刊 > 2020-21 年度 RID2660 地区国際奉仕委員会</p>	<p>委員長 木下 基司 (吹田西) 副委員長 宮崎 正人 (高槻東) 副委員長 北井 雄大 (大阪平野) 委員 津田 和義 (大阪北梅田) 委員 徳上 洋之 (大阪リバーサイド) 委員 國司 真相 (池田くれは) 委員 豊田 勝 (大阪西南) 委員 津村 昌明 (茨木西) 委員 西本 恵美子 (高槻) 委員 中根 三恵子 (大阪ユニバーサルシティ)</p> <p>■ 委員会 毎月第1木曜日(原則) ガバナー事務所にて開催 ■</p>
<p>NEWS LETTER に関する お問い合わせ</p>	<p>国際ロータリー第 2660 地区 ガバナー事務所 〒541-0052 大阪市中央区安土町 1-5-11 トヤマビル東館 6F TEL : 06-6264-2660 E-mail : kamo@ri2660.gr.jp</p>

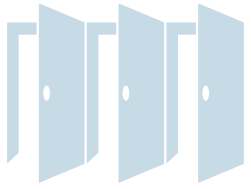

地区ローターアクト 活動報告

ローターアクト代表 **北山 慎基**
(大阪天満橋RAC)

地区広報委員長 **川原 大樹**
(大阪東RAC)

「地区献血活動」「大阪西南RAC 2月第1例会 献血卓話」についてご紹介

第2660地区ローターアクト(以下、RAC)の地区献血活動は今年で30周年を迎えます。献血者の少ない夏と冬の年に2回、大阪の5地点(今年度は梅田、なんば、京橋、茨木、樟葉)でRACメンバーが献血活動の実施や呼びかけを行います。残念ながら、2月14日に開催を予定していた冬の地区献血は緊急事態宣言の影響により中止となってしまいました。しかし、当地区では大阪西南RACさんの例会にて、献血についての卓話を行いました。今回の活動報告では、その例会についてご紹介したいと思います。

日本赤十字社に勤務されている寝屋川RAC舘会長、及び助産師で実際に医療現場に勤務されている大阪西南RAC白川会員より、献血や臨床現場の実情について卓話をして頂きました。

献血は、血液中の全成分を採取する「全血献血」と、血漿・血小板を採取する「成分献血」の2種類がございます。「全血献血」が可能な年齢は、男性が17歳～69歳、女性が18歳～69歳と定められていますが、規定の400mlの半分である200mlの「全血献血」であれば、男女共に16歳から可能です。また、「成分献血」は常設の献血ルーム等で実施でき、献血が可能となる間隔も2週間と「全血献血」よりも短いため、より多くの回数を実施できます(全血献血は、男性12週間、女性16週間の間隔が必要)。

大阪西南RACさんでは、医療従事者の会員を中心に、体重制限や貧血等で献血がしたくてもできないRACメンバーに対して、「成分献血」なら献血が可能である、ということを広める活動を行っております。

また、血液製剤は使用用途によって種類が分けられており、赤血球の補充(細胞や臓器への酸素供給)を目的とした「赤血球製剤」、出血した際に必要となる「血小板製剤」、血漿因子の欠乏を抑える「血漿製剤」の3つに分かれています。

このように、普段ではなかなか知りえない情報を、当例会を通じて知ることができました。

年々輸血に必要な血液が不足しており、**2027年には「85万人分の血液が不足する」**と言われております。また、若年層の献血率は減少が続いているため、私達RACメンバーが中心となって、これからも地区献血活動を続けていく所存です。

では、大阪府で
一日に必要な「400mL献血」の採血数

約3000人中/一日約820人

- A型で330人
- O型で250人
- B型で160人
- AB型で80人

2-2 血液製剤の種類について

輸血用血液製剤の種類	品名	保存温度	有効期限
全血製剤	(照射)人全血漿-LR「日本」		採血後21日間
	(照射)赤血球漿-LR「日本」		
	(照射)洗浄赤血球漿-LR「日本」	2～6℃	製造後48時間
	(照射)合成血漿-LR「日本」		製造後4日間
血漿製剤	新鮮凍結血漿-LR「日本」	-20℃以下	採血後1年間
	120/240、均480		
血小板製剤	(照射)濃厚血小板-LR「日本」		採血後4日間
	(照射)濃厚血小板HLA-LR「日本」	20～24℃	製造後48時間
	(照射)洗浄血小板-LR「日本」	要-取とう	(ただし、保存後4日間を過ぎない)
	(照射)洗浄血小板HLA-LR「日本」		



2021年2月度 会員数報告

I M 組	クラブ名	7月期 初会員数	2月末会員数		入会 者数 累計	退会 者数 累計	増減	例 会 数
			全員	女性				
I M 第 1 組	池田	30	29	3	0	1	-1	0
	池田くれは	33	31	5	0	2	-2	0
	箕面	27	27	3	0	0	0	0
	箕面千里中央	17	19	2	2	0	2	0
	大阪水都	36	43	7	13	6	7	0
	大阪中央 (内、ミレニアルズ衛星)	58	65 (13)	11 (5)	8	1	7	0
	大阪北梅田	58	60	7	4	2	2	0
	大阪北	196	190	0	6	12	-6	4
	大阪大淀	33	35	0	2	0	2	0
	大阪そねざき	33	34	17	1	0	1	0
	大阪梅田	35	35	8	0	0	0	0
	大阪梅田東	29	30	0	1	0	1	0
	豊中	38	38	3	0	0	0	2
	豊中千里	35	36	4	1	0	1	0
豊中南	22	23	1	1	0	1	0	
小計	680	695	71	39	24	15		
I M 第 2 組	茨木	28	28	3	2	2	0	4
	茨木東	36	38	5	2	0	2	0
	茨木西	30	30	4	1	1	0	3
	大阪東淀ちゃやまち	20	20	2	0	0	0	0
	大阪淀川	19	19	5	1	1	0	3
	千里	28	28	1	0	0	0	0
	千里メイプル	16	17	3	1	0	1	3
	摂津	30	30	2	0	0	0	0
	新大阪	31	31	2	1	1	0	0
	吹田	57	57	9	0	0	0	0
	吹田江坂	26	27	2	1	0	1	0
	吹田西	47	45	2	0	2	-2	0
	高槻	49	50	8	1	0	1	0
	高槻東	29	30	1	1	0	1	0
高槻西	18	18	0	0	0	0	0	
小計	464	468	49	11	7	4		
I M 第 3 組	大東	38	38	0	0	0	0	0
	大東中央	27	27	12	0	0	0	0
	枚方	45	48	3	4	1	3	0
	門真	26	29	5	3	0	3	0
	交野	40	41	1	1	0	1	0
	香里園	16	16	0	1	1	0	0
	くずは	84	82	4	3	5	-2	0
	守口	40	39	5	0	1	-1	0
	守口イブニング	24	23	5	0	1	-1	0
	寝屋川	37	36	4	0	1	-1	0
	大阪東	124	131	3	10	3	7	2
	大阪城東	34	34	8	0	0	0	0
	大阪城北	59	58	6	0	1	-1	0
	大阪鶴見	28	29	2	3	2	1	0
小計	622	631	58	25	16	9		

I M 組	クラブ名	7月期 初会員数	2月末会員数		入会 者数 累計	退会 者数 累計	増減	例 会 数
			全員	女性				
I M 第 4 組	東大阪	70	70	0	2	2	0	0
	東大阪東 (内、フューチャー衛星)	67	70 (11)	7 (3)	3	0	3	0
	東大阪西	25	22	0	0	3	-3	1
	東大阪中央	21	21	3	0	0	0	0
	東大阪みどり	18	18	0	1	1	0	0
	大阪柏原	28	27	3	0	1	-1	1
	大阪御堂筋本町	47	48	2	1	0	1	2
	大阪難波	58	58	0	1	1	0	2
	大阪ネクスト	22	23	8	1	0	1	2
	大阪南 (内、なみはや衛星)	184	186 (9)	10 (0)	4	2	2	0
	八尾	68	65	0	1	4	-3	2
	八尾中央	12	12	0	0	0	0	1
	八尾東	27	27	1	0	0	0	0
	小計	647	647	34	14	14	0	
I M 第 5 組	大阪堂島	46	43	4	2	5	-3	1
	大阪フレンド	26	26	7	0	0	0	0
	大阪みおつくし	12	12	6	0	0	0	0
	大阪西北	34	29	0	0	5	-5	0
	大阪リバーサイド	33	31	6	0	2	-2	0
	大阪船場	35	40	4	5	0	5	0
	大阪心斎橋	38	40	2	4	2	2	0
	大阪西南	99	101	26	3	1	2	1
	大阪ユニバーサルシティ	39	38	5	1	2	-1	0
	大阪アーバン	24	28	3	4	0	4	3
	大阪うつぼ	39	41	5	2	0	2	0
	大阪西	103	102	0	2	3	-1	0
	小計	528	531	68	23	20	3	
	I M 第 6 組	大阪	252	258	1	17	11	6
大阪イブニング		14	13	3	0	1	-1	3
大阪平野		50	53	5	4	1	3	2
大阪城南		43	44	0	5	4	1	3
大阪中之島		36	35	2	0	1	-1	3
大阪大手前		23	23	2	0	0	0	0
大阪咲洲		20	19	0	0	1	-1	0
大阪東南		32	33	3	3	2	1	1
大阪天満橋		44	44	0	0	0	0	0
大阪天王寺		51	50	1	2	3	-1	0
大阪帝塚山		47	48	5	2	1	1	0
小計		612	620	22	33	25	8	

合計	クラブ数	7月期 初会員数	月末 会員	女性	入会 者数 累計	退会 者数 累計	増減
	80	3,553	3,592	302	145	106	39

※()内は衛星クラブの会員数



2020-21年度 国際ロータリー 第2660地区 MY ROTARY 登録状況 [2021年3月度]

	クラブ名	会員数	登録人数	%
I M 第1組	池田	29	24	82.8%
	池田くれは	31	31	100.0%
	箕面	27	17	63.0%
	箕面千里中央	19	7	36.8%
	大阪水都	43	24	55.8%
	大阪中央	65	59	90.8%
	大阪北梅田	60	32	53.3%
	大阪北	190	157	82.6%
	大阪大淀	35	20	57.1%
	大阪そねざき	34	17	50.0%
	大阪梅田	35	27	77.1%
	大阪梅田東	30	26	86.7%
	豊中	38	25	65.8%
	豊中千里	36	23	63.9%
	豊中南	23	16	69.6%
	合計	695	505	72.7%

	クラブ名	会員数	登録人数	%
I M 第4組	東大阪	71	58	81.7%
	東大阪東	70	40	57.1%
	東大阪西	22	9	40.9%
	東大阪中央	21	15	71.4%
	東大阪みどり	18	6	33.3%
	大阪柏原	27	12	44.4%
	大阪御堂筋本町	48	26	54.2%
	大阪難波	58	39	67.2%
	大阪ネクスト	23	14	60.9%
	大阪南	186	153	82.3%
	八尾	65	42	64.6%
	八尾中央	12	9	75.0%
	八尾東	27	16	59.3%
合計	648	439	67.7%	

	クラブ名	会員数	登録人数	%
I M 第2組	茨木	28	21	75.0%
	茨木東	38	16	42.1%
	茨木西	30	27	90.0%
	大阪東淀ちゃやまち	20	6	30.0%
	大阪淀川	19	9	47.4%
	千里	28	18	64.3%
	千里メイプル	17	11	64.7%
	摂津	30	9	30.0%
	新大阪	31	25	80.6%
	吹田	57	54	94.7%
	吹田江坂	27	23	85.2%
	吹田西	45	45	100.0%
	高槻	50	37	74.0%
	高槻東	30	30	100.0%
高槻西	18	14	77.8%	
合計	468	345	73.7%	

	クラブ名	会員数	登録人数	%
I M 第5組	大阪堂島	43	31	72.1%
	大阪フレンド	26	15	57.7%
	大阪みおつくし	12	7	58.3%
	大阪西北	29	20	69.0%
	大阪リバーサイド	31	30	96.8%
	大阪船場	40	27	67.5%
	大阪心斎橋	41	28	68.3%
	大阪西南	101	72	71.3%
	大阪ユニバーサルシティ	38	31	81.6%
	大阪アーバン	26	23	88.5%
	大阪うつぼ	41	31	75.6%
	大阪西	102	60	58.8%
合計	530	375	70.8%	

	クラブ名	会員数	登録人数	%
I M 第3組	大東	38	26	68.4%
	大東中央	27	8	29.6%
	枚方	48	22	45.8%
	門真	29	11	37.9%
	交野	41	21	51.2%
	香里園	16	11	68.8%
	くずは	82	79	96.3%
	守口	39	14	35.9%
	守口イブニング	23	5	21.7%
	寝屋川	36	9	25.0%
	大阪東	132	102	77.3%
	大阪城東	34	19	55.9%
	大阪城北	58	42	72.4%
大阪鶴見	29	20	69.0%	
合計	632	389	61.6%	

	クラブ名	会員数	登録人数	%
I M 第6組	大阪	258	90	34.9%
	大阪イブニング	13	9	69.2%
	大阪平野	53	47	88.7%
	大阪城南	44	41	93.2%
	大阪中之島	35	32	91.4%
	大阪大手前	23	22	95.7%
	大阪咲洲	19	15	78.9%
	大阪東南	33	33	100.0%
	大阪天満橋	44	26	59.1%
	大阪天王寺	50	35	70.0%
	大阪帝塚山	48	28	58.3%
合計	620	378	61.0%	

	会員数	登録人数	%
2021年3月3日	3593	2431	67.7%

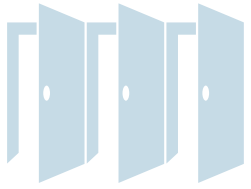

ロータリー財団／米山奨学委員会

■ポール・ハリス・フェロー 次の方たちはポール・ハリス・フェローです(2021年2月)。

氏名	クラブ名
樋崎 正人	東大阪西
田中 和雅	大阪西北

■マルチプル・ポール・ハリス・フェロー 次の方たちはマルチプル・ポール・ハリス・フェローです(2021年2月)。

氏名	回	クラブ名
釘崎 克己	6	大阪東淀ちゃやまち
村木 茂	3	新大阪
山田 康雄	1	大阪東
弓手 宏亮	1	東大阪西

氏名	回	クラブ名
柳山 稔	2	東大阪西
宮永 憲一	3	東大阪西
松田 琢志	2	大阪柏原
石崎 昭	5	大阪柏原

氏名	回	クラブ名
岡村 政嗣	8	大阪柏原
菅原 正明	1	大阪西北
奥野 武久	3	大阪西北
能口 武雄	7	大阪天王寺

■ポール・ハリス・ソサエティ(PHS)会員 次の方がポール・ハリス・ソサエティに入会されました(2021年2月)。

氏名	クラブ名
明石 晃	大阪西

「PHS」は、毎年\$1,000以上の寄付を下される方の認証です。

地区内PHS会員数	67
-----------	----

■米山功労者 次の方たちに米山功労者の称号が贈られました(2021年2月)。

氏名	回	クラブ名
乾 泰一郎	1	大阪東淀ちゃやまち
戸田 和孝	3	大阪東淀ちゃやまち
西埜 伊宜	4	大阪東淀ちゃやまち
平田 達男	11	大阪淀川
西崎 克由	2	大阪淀川
佐藤 勉	4	大阪東
辰野 久夫	5	大阪東

氏名	回	クラブ名
弓手 宏亮	2	東大阪西
奥野 武久	6	大阪西北
北村 薫	2	大阪中之島
早瀬 道圓	65	大阪中之島
前田 隆司	6	大阪中之島
曾根 源蔵	2	大阪東南
川上 知紀	2	大阪東南

氏名	回	クラブ名
和田 光博	3	大阪東南
長江 稔	3	大阪東南
岡本 健治	9	大阪東南
林 幸二	5	大阪天王寺
比良 昌弘	1	大阪天王寺
西浦 誠二	2	大阪天王寺

■米山功労クラブ 次のクラブに米山功労クラブの称号が贈られました(2021年2月)。

クラブ名	回数
大阪東淀ちゃやまちRC	51
東大阪西RC	28
大阪中之島RC	24

クラブ名	回数
大阪東南RC	35
大阪天王寺RC	61



2020-21年度 ロータリー財団 年次基金 寄付状況

My Rotary オンラインデータに基づいて作成しています。送金のタイミング及びRiシステム処理の都合により、送金額が反映されていない可能性があります。その場合は次号をご確認ください。

クラブ名	7月期初の会員数	クラブ平均	年次寄付	ベネファクター
池田	30	\$134	\$4,022	
池田くれは	33	\$78	\$2,560	
箕面	27	\$60	\$1,619	
箕面千里中央	17	\$79	\$1,350	
大阪水都	36	\$0	\$0	
大阪中央	58	\$105	\$6,106	
大阪北梅田	58	\$28	\$1,620	
大阪北	196	\$153	\$29,994	1
大阪大淀	33	\$213	\$7,024	1
大阪そねざき	33	\$155	\$5,100	
大阪梅田	35	\$147	\$5,150	
大阪梅田東	29	\$74	\$2,160	
豊中	38	\$206	\$7,810	1
豊中千里	35	\$166	\$5,800	1
豊中南	22	\$111	\$2,452	
茨木	28	\$219	\$6,127	1
茨木東	36	\$201	\$7,219	
茨木西	30	\$299	\$8,985	
大阪東淀ちゃやまち	20	\$75	\$1,500	
大阪淀川	19	\$178	\$3,379	
千里	28	\$122	\$3,421	
千里メイプル	16	\$58	\$931	
摂津	30	\$149	\$4,476	
新大阪	31	\$100	\$3,098	
吹田	57	\$145	\$8,264	1
吹田江坂	26	\$67	\$1,731	
吹田西	47	\$175	\$8,232	1
高槻	49	\$146	\$7,162	2
高槻東	29	\$155	\$4,500	1
高槻西	18	\$136	\$2,450	
大東	38	\$137	\$5,202	1
大東中央	27	\$105	\$2,848	1
枚方	45	\$104	\$4,659	1
門真	26	\$41	\$1,058	
交野	40	\$183	\$7,327	1
香里園	16	\$65	\$1,048	
くずは	84	\$176	\$14,750	
守口	40	\$100	\$4,000	1
守口イブニング	24	\$0	\$0	
寝屋川	37	\$0	\$0	
大阪東	124	\$193	\$23,957	1
大阪城東	34	\$118	\$4,000	1
大阪城北	59	\$131	\$7,720	
大阪鶴見	28	\$27	\$763	

クラブ名	7月期初の会員数	クラブ平均	年次寄付	ベネファクター
東大阪	70	\$293	\$20,520	1
東大阪東	67	\$135	\$9,019	1
東大阪西	25	\$125	\$3,118	1
東大阪中央	21	\$93	\$1,950	1
東大阪みどり	18	\$118	\$2,115	
大阪柏原	28	\$137	\$3,837	
大阪御堂筋本町	47	\$127	\$5,985	1
大阪難波	58	\$160	\$9,280	1
大阪ネクスト	22	\$6	\$143	
大阪南	184	\$147	\$26,966	
八尾	68	\$154	\$10,446	1
八尾中央	12	\$63	\$762	
八尾東	27	\$162	\$4,371	
大阪堂島	46	\$194	\$8,923	1
大阪フレンド	26	\$150	\$3,900	
大阪みおつくし	12	\$0	\$0	
大阪西北	34	\$199	\$6,766	1
大阪リバーサイド	33	\$258	\$8,514	1
大阪船場	35	\$183	\$6,400	
大阪心齋橋	38	\$225	\$8,558	1
大阪西南	99	\$153	\$15,109	1
大阪ユニバーサルシティ	39	\$146	\$5,700	1
大阪アーバン	24	\$46	\$1,094	
大阪うつぼ	39	\$209	\$8,157	
大阪西	103	\$164	\$16,933	
大阪	252	\$195	\$49,020	1
大阪イブニング	14	\$36	\$500	
大阪平野	50	\$13	\$648	2
大阪城南	43	\$133	\$5,729	
大阪中之島	36	\$214	\$7,703	
大阪大手前	23	\$150	\$3,450	
大阪咲洲	20	\$172	\$3,433	
大阪東南	32	\$155	\$4,950	
大阪天満橋	44	\$72	\$3,241	
大阪天王寺	51	\$79	\$4,037	1
大阪帝塚山	47	\$156	\$7,321	

7月期初	地区平均	地区年次寄付合計	ベネファクター
3,553	\$143.59	\$510,174.23	34

2021年2月28日現在

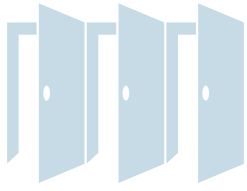

2020-21年度 ポリオ・プラス基金 寄付状況

My Rotary オンラインデータに基づいて作成しています。送金のタイミング及びRシステム処理の都合により、送金額が反映されていない可能性があります。その場合は次号をご確認ください。

クラブ名	7月期初の会員数	クラブ平均	ポリオ・プラス基金寄付
池田	30	\$39.33	\$1,180.00
池田くれは	33	\$21.24	\$700.80
箕面	27	\$32.10	\$866.66
箕面千里中央	17	\$32.35	\$550.00
大阪水都	36	\$0.00	\$0.00
大阪中央	58	\$0.00	\$0.00
大阪北梅田	58	\$50.00	\$2,900.00
大阪北	196	\$51.02	\$10,000.00
大阪大淀	33	\$0.00	\$0.00
大阪そねざき	33	\$51.52	\$1,700.00
大阪梅田	35	\$43.34	\$1,516.80
大阪梅田東	29	\$0.32	\$9.35
豊中	38	\$60.00	\$2,280.00
豊中千里	35	\$29.39	\$1,028.52
豊中南	22	\$37.15	\$817.36
茨木	28	\$95.41	\$2,671.54
茨木東	36	\$60.90	\$2,192.22
茨木西	30	\$52.06	\$1,561.65
大阪東淀ちやまち	20	\$25.00	\$500.00
大阪淀川	19	\$57.14	\$1,085.66
千里	28	\$47.80	\$1,338.46
千里メイプル	16	\$53.13	\$850.00
摂津	30	\$50.00	\$1,500.00
新大阪	31	\$0.00	\$0.00
吹田	57	\$57.14	\$3,256.98
吹田江坂	26	\$22.19	\$576.96
吹田西	47	\$50.00	\$2,350.00
高槻	49	\$58.22	\$2,852.74
高槻東	29	\$51.72	\$1,500.00
高槻西	18	\$47.22	\$850.00
大東	38	\$47.01	\$1,786.32
大東中央	27	\$35.19	\$950.00
枚方	45	\$0.00	\$0.00
門真	26	\$66.92	\$1,740.00
交野	40	\$59.97	\$2,398.83
香里園	16	\$0.00	\$0.00
くずは	84	\$51.79	\$4,350.00
守口	40	\$0.00	\$0.00
守口イブニング	24	\$0.00	\$0.00
寝屋川	37	\$0.00	\$0.00
大阪東	124	\$50.00	\$6,200.00
大阪城東	34	\$50.00	\$1,700.00
大阪城北	59	\$56.07	\$3,308.13
大阪鶴見	28	\$0.00	\$0.00

クラブ名	7月期初の会員数	クラブ平均	ポリオ・プラス基金寄付
東大阪	70	\$60.60	\$4,241.79
東大阪東	67	\$52.24	\$3,500.00
東大阪西	25	\$37.72	\$942.91
東大阪中央	21	\$50.00	\$1,050.00
東大阪みどり	18	\$37.40	\$673.12
大阪柏原	28	\$64.04	\$1,793.12
大阪御堂筋本町	47	\$40.11	\$1,885.00
大阪難波	58	\$62.82	\$3,643.27
大阪ネクスト	22	\$52.16	\$1,147.49
大阪南	184	\$32.45	\$5,970.94
八尾	68	\$50.74	\$3,450.00
八尾中央	12	\$39.68	\$476.19
八尾東	27	\$57.14	\$1,542.78
大阪堂島	46	\$92.72	\$4,265.10
大阪フレンド	26	\$58.36	\$1,517.31
大阪みおつくし	12	\$0.00	\$0.00
大阪西北	34	\$109.12	\$3,710.05
大阪リバーサイド	33	\$68.69	\$2,266.67
大阪船場	35	\$68.57	\$2,400.00
大阪心斎橋	38	\$56.94	\$2,163.57
大阪西南	99	\$53.92	\$5,338.46
大阪ユニバーサルシティ	39	\$64.10	\$2,500.00
大阪アーバン	24	\$3.97	\$95.24
大阪うつぼ	39	\$52.73	\$2,056.64
大阪西	103	\$60.58	\$6,240.00
大阪	252	\$38.28	\$9,645.77
大阪イブニング	14	\$14.42	\$201.93
大阪平野	50	\$10.14	\$507.14
大阪城南	43	\$55.69	\$2,394.51
大阪中之島	36	\$60.00	\$2,160.00
大阪大手前	23	\$50.00	\$1,150.00
大阪咲洲	20	\$42.91	\$858.16
大阪東南	32	\$51.56	\$1,650.00
大阪天満橋	44	\$49.10	\$2,160.48
大阪天王寺	51	\$50.00	\$2,550.00
大阪帝塚山	47	\$51.92	\$2,440.24

7月期初	地区平均	地区年次寄付合計
3,553	\$44.37	\$157,656.86

2021年2月28日現在



2020-21年度 米山奨学会 寄付状況

クラブ名	普通寄付	特別寄付	合計	会員数 (1月1日)	寄付者数 (特別寄付)		特別 寄付者 割合	個人平均 寄付額
					個人	法人		
池田	236,000	172,000	408,000	29	28	0	96.6%	14,068
池田くれは	160,000	650,000	810,000	31	32	0	103.2%	26,129
箕面	135,000	197,000	332,000	27	18	0	66.7%	12,296
箕面千里中央	95,000	220,000	315,000	19	15	0	78.9%	16,578
大阪水都	0	0	0	39	0	0	0.0%	0
大阪中央	307,500	1,595,350	1,902,850	65	48	0	73.8%	29,274
大阪北梅田	305,000	0	305,000	60	0	0	0.0%	5,083
大阪北	1,176,000	3,960,000	5,136,000	190	84	59	44.2%	27,031
大阪大淀	170,000	1,200,159	1,370,159	35	25	1	71.4%	39,147
大阪そねざき	119,000	72,000	191,000	34	11	0	32.4%	5,617
大阪梅田	175,000	950,000	1,125,000	35	34	0	97.1%	32,142
大阪梅田東	150,000	115,000	265,000	30	2	0	6.7%	8,833
豊中	228,000	590,000	818,000	38	23	1	60.5%	21,526
豊中千里	270,000	730,000	1,000,000	36	7	0	19.4%	27,777
豊中南	115,000	540,000	655,000	23	18	0	78.3%	28,478
茨木	570,000	284,000	854,000	28	16	0	57.1%	30,500
茨木東	190,000	270,010	460,010	38	26	1	68.4%	12,105
茨木西	150,000	310,000	460,000	30	31	0	103.3%	15,333
大阪東淀ちゃやまち	100,000	500,000	600,000	20	20	0	100.0%	30,000
大阪淀川	190,000	1,080,000	1,270,000	19	19	2	100.0%	66,842
千里	140,000	630,000	770,000	28	21	0	75.0%	27,500
千里メイプル	85,000	153,000	238,000	17	13	0	76.5%	14,000
摂津	75,000	470,000	545,000	30	30	0	100.0%	18,166
新大阪	152,500	81,000	233,500	30	17	0	56.7%	7,783
吹田	285,000	1,270,000	1,555,000	57	53	0	93.0%	27,280
吹田江坂	130,000	250,000	380,000	26	24	0	92.3%	14,615
吹田西	117,500	1,320,000	1,437,500	45	44	0	97.8%	31,944
高槻	247,500	225,000	472,500	50	20	0	40.0%	9,450
高槻東	236,000	510,000	746,000	30	30	0	100.0%	24,866
高槻西	87,500	138,000	225,500	18	15	0	83.3%	12,527
大東	175,000	525,000	700,000	38	35	0	92.1%	18,421
大東中央	135,000	550,000	685,000	27	21	0	77.8%	25,370
枚方	225,000	245,000	470,000	46	43	3	93.5%	10,217
門真	145,000	145,000	290,000	29	29	0	100.0%	10,000
交野	100,000	774,000	874,000	41	34	0	82.9%	21,317
香里園	64,000	149,000	213,000	16	16	0	100.0%	13,312
くずは	252,000	2,776,000	3,028,000	82	87	0	106.1%	36,926
守口	200,000	200,000	400,000	39	2	0	5.1%	10,256
守口イブニング	120,000	0	120,000	24	0	0	0.0%	5,000
寝屋川	0	0	0	36	0	0	0.0%	0
大阪東	768,000	3,904,000	4,672,000	132	136	1	103.0%	35,393
大阪城東	170,000	755,000	925,000	34	31	0	91.2%	27,205
大阪城北	292,500	903,000	1,195,500	58	30	0	51.7%	20,612
大阪鶴見	145,000	753,000	898,000	30	10	0	33.3%	29,933

クラブ名	普通寄付	特別寄付	合計	会員数 (1月1日)	寄付者数 (特別寄付)		特別 寄付者 割合	個人平均 寄付額
					個人	法人		
東大阪	350,000	1,944,000	2,294,000	71	58	0	81.7%	32,309
東大阪東	328,000	980,000	1,308,000	70	31	0	44.3%	18,685
東大阪西	62,500	500,000	562,500	23	16	0	69.6%	24,456
東大阪中央	105,000	540,000	645,000	21	16	0	76.2%	30,714
東大阪みどり	90,000	390,000	480,000	18	13	0	72.2%	26,666
大阪柏原	70,000	430,000	500,000	27	25	0	92.6%	18,518
大阪御堂筋本町	237,500	780,000	1,017,500	48	38	0	79.2%	21,197
大阪難波	348,000	870,000	1,218,000	58	57	0	98.3%	21,000
大阪ネクスト	115,000	200,000	315,000	23	1	0	4.3%	13,695
大阪南	736,000	3,720,000	4,456,000	184	123	0	66.8%	24,217
八尾	335,000	1,025,000	1,360,000	65	54	0	83.1%	20,923
八尾中央	60,000	60,000	120,000	12	3	0	25.0%	10,000
八尾東	135,000	276,500	411,500	27	26	1	96.3%	15,240
大阪堂島	450,000	859,329	1,309,329	43	35	0	81.4%	30,449
大阪フレンド	130,000	355,000	485,000	26	14	0	53.8%	18,653
大阪みおつくし	0	0	0	12	0	0	0.0%	0
大阪西北	160,000	500,000	660,000	30	15	0	50.0%	22,000
大阪リバーサイド	320,000	650,000	970,000	32	27	0	84.4%	30,312
大阪船場	225,000	490,000	715,000	40	35	0	87.5%	17,875
大阪心齋橋	197,500	883,000	1,080,500	41	42	0	102.4%	26,353
大阪西南	500,000	1,415,000	1,915,000	101	51	0	50.5%	18,960
大阪ユニバーサルシティ	192,500	190,000	382,500	38	38	0	100.0%	10,065
大阪アーバン	0	260,000	260,000	28	7	1	25.0%	9,285
大阪うつぼ	197,500	1,230,000	1,427,500	40	39	0	97.5%	35,687
大阪西	517,500	2,291,000	2,808,500	102	59	2	57.8%	27,534
大阪	1,275,000	4,787,000	6,062,000	258	135	0	52.3%	23,496
大阪イブニング	67,500	30,000	97,500	13	2	0	15.4%	7,500
大阪平野	257,500	90,000	347,500	53	7	0	13.2%	6,556
大阪城南	230,000	300,000	530,000	44	7	0	15.9%	12,045
大阪中之島	142,000	2,440,000	2,582,000	35	33	0	94.3%	73,771
大阪大手前	138,000	230,000	368,000	23	23	0	100.0%	16,000
大阪咲洲	100,000	525,000	625,000	20	17	1	85.0%	31,250
大阪東南	165,000	825,000	990,000	33	33	0	100.0%	30,000
大阪天満橋	105,000	525,000	630,000	44	42	0	95.5%	14,318
大阪天王寺	250,000	1,235,000	1,485,000	50	51	0	102.0%	29,700
大阪帝塚山	235,000	370,000	605,000	48	37	0	77.1%	12,604
総計	18,016,000	62,357,348	80,373,348	3,590	2,408	73	67.1%	22,388

2021年2月28日現在



新型コロナウイルス感染症が確認されてからすでに1年が経ち、皆様のお仕事に、そしてロータリー活動にも大きく影響が有るか推察いたします。そして例会が今までとは違う方法での運営がされてるとお聞きしています。この状況が早く落ち着きももっとも活発な活動が出来る事を期待いたします。コロナ禍に於いて、退会する会員が増える事を懸念いたしております。各クラブとも会員増強があまり達成できていないクラブが多いと感じております。私は女性会員として少しお話させていただきます。

日本の女性会員の比率はまだ7%程度で推移しています。何故？ 何が入会のハードルになっている？

2830地区で女性会員の集いを開催した時に意見を聞きました。「やっぱり！」と思う事ばかりでした。男性の意識が変わらないと入会しにくいのです。男性優位の感覚が無意識の中にあるのです。ロータリー会員は世界を視野に活動しています。男女平等、会員皆平等のロータリー精神で女性会員を受け入れて頂きたいと思います。そして入会後には活動の場を与えて頂きたい。これは女性会員の心からの希望です。

現在 まだ女性会員の入会を認めないクラブもありますが、女性会員がいる事で活動に広がりが出てくる事は確実だと思います。まずは全てのクラブに女性会員がいる事を目指して入会を勧めましょう。初めての女性のRI会長が決定され益々女性活躍の時代が来たのではないかと感じます。女性の潜在能力を引き出してくださるのが男性ロータリアンの力です。よい事をしたい女性はたくさんいます。ロータリアンになる資格を持った女性は貴方のお近くに必ずいるはずで。是非是非 お誘いください。そしてクラブに会員増強と活性化の起爆剤になる事を期待いたします。日本の女性ロータリアン10%を目指しましょう。

第1地域 ロータリーコーディネーター補佐 佐々木 千佳子(十和田RC)

世界ポリオデーでロータリーのポリオ根絶活動をアピールしてください

第1地域の公共イメージコーディネーターに昨年7月に就任しました。コロナ禍の最中なので、担当地域の地区大会や公共イメージの研修会にお声が掛かることも無いまま10カ月近く経過しておりますので、これまでの活動を紹介させていただきます。

RPICは日本の3地域に1人ずつおりますので、年度が始まる前からZoomの会議を頻繁に行い、日本全地区の公共イメージ委員長にアンケートを出して地区の実情を把握させて頂きました。その後、8月29日に全地区の公共イメージ委員長の研修会を開催しました。

開催4日前の8月25日にWHOがアフリカ大陸でポリオが根絶されたことを発表し、日本の新聞では27日の朝刊に掲載されました。朝日新聞朝刊の記事をみて驚きました。「ワクチン接種が予防に有効なため、ワクチンが行き届いていなかった国へ、国連児童基金(ユニセフ)や日本の国際協力機構(JICA)、ビル&メリンダ・ゲイツ財団などが、子どもへの接種を支援してきた。」と記述されていて、ロータリーという名前を見出せませんでした。他の新聞でも同様でした。ロータリーの名前が日本の報道に現れなかった事が公共イメージ委員長研修会のQ&Aセッションで話題になりました。辰野理事がRIにアフリカ地域ポリオフリーに関するメディア報道についての見解を求めて下さり、また、辰野理事、原ARPIC(2600地区 長野)がNHKに働きかけて下さって、世界ポリオデーに2750地区(東京・グアム・ミクロネシア・北マリアナ諸島・パラオ)が開催するZoomでのバーチャル・チャリティコンサートが、10月23日のNHK TVニュースで紹介されました。

コロナ禍ということも有って、20-21年度の日本のロータリークラブの世界ポリオデーの活動は活発とは言えませんでした。その中でも前述の2750地区のバーチャル・チャリティコンサート、2640地区(和歌山・大阪南部)の高野山金剛峰寺でのポリオ根絶と新型コロナ収束祈願法会、2770地区(埼玉南東)の京浜東北線川口駅前での大型ビジョンを使ってロータリーのコロナ根絶活動の紹介など、話題になる活動を実施して下さいました。

<https://rotaryblogia.org/category/%e3%83%9d%e3%83%aa%e3%82%aa/>に2020年10月24日に日本で行われたイベントの紹介が有ります。

日本のマスコミにロータリーがポリオ根絶活動をしていることを理解し報道して貰うためには、一般の多くの人々にロータリーが1985年にポリオ根絶の活動を世界で最初に提唱した組織であり、それ以来、組織を上げてポリオ根絶活動を継続していることを認知して貰う事が重要であると思います。そのためにはRIが推奨している10月24日の世界ポリオデーに日本の各ロータリークラブが行動を起こし一般の人々に伝えることです。

現在RPICとしては、公共イメージ向上と今年の世界ポリオデーの取組の重要性を次年度のガバナーと地区公共イメージ委員長にご理解頂くためのアンケート活動、研修会などを企画しております。ご理解とご協力を宜しくお願い申し上げます。

第1地域 ロータリー公共イメージコーディネーター 井原 實(さいたま新都心RC)



1. 台湾米山学友会が総会を開催

2020年12月5日、台湾米山学友会の年次総会が台北市内で開催され、学友42人のほか、同学友会が支援する日本人奨学生など、総勢50人が集まりました。今回初の試みとしてYouTubeでのライブ配信が行われ、日本在住の米山学友やロータリアンらが見守るなか、阮偉倫さんの巧みな司会で式典がスタートしました。

まず、郭錦堂理事長（1984-86／相模原中RC／台中文心RC創立会長）の挨拶に続き、当会齋藤直美理事長と柚木裕子事務局長、および、韓国・タイ・関西学友会の各会長と、台湾

出身で元関西学友会会長の何玉翠さん^{ホーユーツイ}から寄せられたビデオメッセージが披露されました。

寄付贈呈セレモニーでは、学友3人と台中文心RCが学友会へ寄付をし、感謝状が贈られました。同学友会では2009年から、台湾の大学・大学院で学ぶ日本人留学生を支援しつづけています。今年度の奨学生6人が会場の中央に立ち、それぞれ流暢な中国語で自己紹介のプレゼンテーションを行い、拍手喝采を受けました。

また、この日は第一期生をはじめとする卒業生も来場し、米山学友との旧交を温めました。



2. 上海で米山学友会総会を開催

中国・上海を拠点とする米山学友会の年次総会が1月16日、上海市内で開かれ、計56人が集まったほか、オンラインで約20人が参加しました。

「同心協力、共創未来」をテーマとした今回の総会では、肖慧潔^{ジョウケイケツ}会長（2008-09／東京白金RC、現：東京米山ロータリーEクラブ2750創立会員）の挨拶につき、当会齋藤直美理事長、柚木裕子事務局長からのビデオメッセージが披露されました。活動・会計報告の後、恒例の表彰式に移りました。今年、7年連続で会費を納入している学友や、新型コロナウイルス感染拡大時において学友会の支援活動に力を発揮した学友などが選出されました。また、特別賞に輝いたのは学友の長女です。同学友会では、2015年から支援している甘肅省の小学校へのメッセージ集を制作してお



り、そこにぜひ入れてほしいと真っ先に絵を描いて送ってくれたことが受賞理由です。学友会の奉仕活動は次世代の子どもたちにも広がっています。

今年は残念ながら日本からの参加はあ

りませんでした。日本のロータリー100周年バッジを胸に付けた学友も多くみられました。当日ゲストとして参加し、長年同学友会を見守ってきた上海RCの山根基宏会員は、「私は最近、ロータリーとは“何か行動を起こしたい人たちのためのプラットフォーム”だと感じている。米山学友の皆さんは、国内の子どもの教育支援をしている。寄付を募れば、たった半日で目標金額に到達する。活動にアイデアがあり、学び合いの場もある。これはまさに、ロータリー精神の実践そのもの」と、語りました。

3. 寄付金速報 — 2021年はやや厳しいスタート —

1月までの寄付金は前年同期と比べて1.1%減(普通寄付金:1.0%減、特別寄付金:1.1%減)、約1,100万円の減少となりました。1月に入金された単月寄付額は直近5年間で最も低く、また、7~1月の累計寄付額においても2016年度に次いで低い寄付額でした。緊急事態宣言が再

発出された自治体では例会を休会するクラブが多く、これが大きく影響していると考えられます。大変厳しい状況ではありますが、皆さまにおかれましてはまずは健康にご留意いただき、引き続き当事業へのご支援を賜りますよう、よろしく願いいたします。

4. 米山学友を中心とする衛星クラブが誕生！

第2570地区(埼玉県)で米山学友を中心とする衛星クラブ、和光21幸魂^{さきたま}ロータリー衛星クラブ(スポンサークラブ:和光RC)が12月21日付で認証を受け、誕生しました。

衛星クラブとは既存のクラブの中に作られるクラブで、8人の会員で結成が可能。国内には現在23の衛星クラブがあります。衛星クラブ会員はスポンサークラブの正会員ですが、独立して例会を開き、細則や理事会も独自のものとなります。

和光21幸魂ロータリー衛星クラブでは創立会員9人のうち6人が米山学友で、創立議長は同地区米山学友会会長も務める周大亮^{シュウダイリョウ}さん



設立に向け Zoom を使って真剣議論

(2011-13/秩父RC)、幹事は陳伊涵^{チンイハン}さん(2016-18/富士見RC)です。クラブ名の幸魂は、和光市に掛かる埼玉有数の橋、幸魂大橋に由来しています。2月13日の初例会は、緊急事態宣言下にあるため小規模で実施予定です。

都内でリラクゼーション事業などを展開する周議長は、新型コロナウイルスにより苦しい経営を余儀なくされています。しかしそれでも、「一番大変だった時期に奨学金をいただけたからこそ今の私がある。米山奨学金の醍醐味は、奨学期間が終わった後もつながり続けることができること。つながる形の一つとして、ロータリアンになる道もあるということを含め、後輩たちに自分の背中を見てほしい」と、話します。

5. マレーシア学友会がオンライン勉強会

マレーシア米山学友会では1月24日、Zoomによる勉強会を開き、12人が参加しました。テーマは、数年前から日本でも注目を集める製造業のデジタル化、「インダストリー4.0」についてです。講師は、同学友会の副会長であり、この分野のコンサルタントを仕事としているンケアン エンさん(1998-2000/室蘭東RC)。ンさんは、コロナで打撃を受けている国内製造業の改善に向けて奮闘中です。参加者からは積極的な質疑応答があり、事業協力のアイデアも出

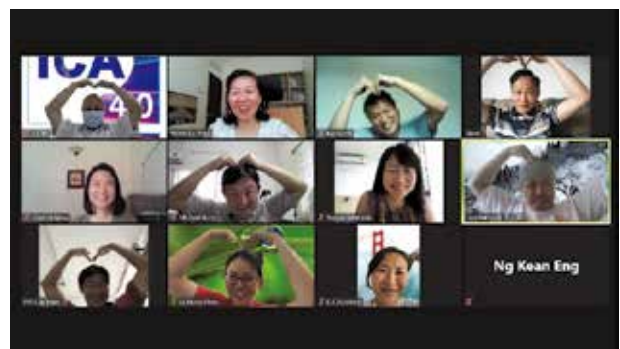

るなど、有意義な勉強会となりました。

台湾国際大会がバーチャル開催となったことに伴い、2021年6月12日に予定されていた「出会い in 台湾」は開催見合わせとなりました。今後の開催時期や場所については現在、台湾米山学友会や他の学友会で検討しています。決まり次第、お知らせします。

敬 弔

謹んでご冥福をお祈り申し上げます

李 柱 萬 (イ・ジュマン) さん
(当地区2020学年度 米山奨学生)

2021年2月21日 ご逝去 満26歳

韓国・大阪産業大学 世話クラブ：枚方RC 運転中のオートバイ事故により



お知らせ

大阪堂島RC メールアドレス変更

《旧アドレス》 dojimarc@violin.ocn.ne.jp → 《新アドレス》 dojimarc@gmail.com

* ホームページの変更はありません。

月信編集委員会からのおねがい

- ガバナー事務所への月信に関するご連絡は、FAX または E-mail にてお願い致します。
折り返し、できるだけ早くご連絡いたします。
- 投稿は原稿（写真付きの場合は一緒に添えて）を掲載月の前々月20日までに、事務所必着でお送りください。
原稿はなるべくパソコンで作成をお願いします。掲載の採否、字数の整理、並びに止むをない掲載月の変更等につきましては、月信編集委員会にご一任ください。
- 物故会員のご連絡は、専用の用紙にて FAX をお願いいたします。

2020-21 年度 国際ロータリー 第2660地区 ガバナー事務所のご案内

事務所スタッフ

ガバナー 簡 仁一
地区代表幹事 吉田政雄
地区副代表幹事 土方慶之
事務所長 五味千秋
事務職員 栗正久美 井上望美
船橋美紗子 杉本亜鶴巳
加茂春日

所在地

〒541-0052 大阪市中央区安土町 1-5-11 トヤマビル東館 6階
TEL 06-6264-2660 FAX 06-6264-2661
Email gov@ri2660.gr.jp

ホームページ

<https://www.ri2660.gr.jp/>

勤務時間

9:30 ~ 18:00

休日

土曜・日曜・祝日

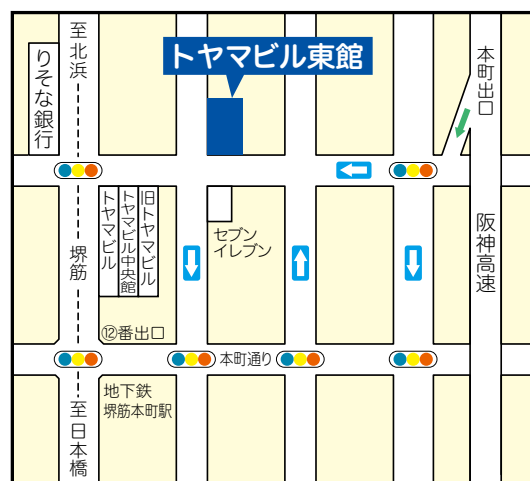

※地下鉄堺筋線 堺筋本町 ⑫番出口直ぐ

ガバナー事務所に会議室を併設しております（最多36名）。詳細はガバナー事務所までお問い合わせください

月信編集委員会

ガバナー 簡 仁一（茨木 RC） 地区副代表幹事 土方慶之（茨木 RC）
地区代表幹事 吉田政雄（茨木 RC） 担当地区幹事 鈴木一正（茨木 RC）



Rotary International District 2660

Toyama Bldg. East 6F, 1-5-11 Azuchi-machi, Chuo-ku, Osaka 541-0052 Japan

TEL: +81-6-6264-2660 FAX: +81-6-6264-2661 E-mail: gov@ri2660.gr.jp



GOVERNOR'S MONTHLY LETTER
ROTARY INTERNATIONAL DISTRICT 2660

GOVERNOR'S MONTHLY LETTER Vol.11

ROTARY INTERNATIONAL DISTRICT 2660

BACK, To the FUTURE

～ 基本に戻って、未来へ～

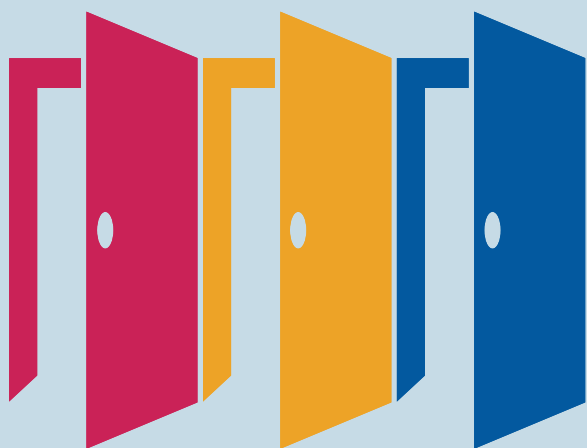

Rotary Opens Opportunities

国際ロータリー第2660地区

ガバナー 簡 仁一

2020-2021 年度

ガバナー月信 5月号



CONTENTS

ガバナーメッセージ (青少年奉仕月間によせて)	1
2021学年度 米山奨学生オリエンテーション 報告	2
世界を一つにつなげるロータリー米山の輪 米山感謝祭 報告	4
ロータリー希望の扉プロジェクト・オンライン講演会のお知らせ	6
RID2660 地区国際奉仕委員会 NEWS LETTER	9
地区ローターアクト活動報告	12
2021年3月度 会員数報告	13
MY ROTARY 登録状況	14
ロータリー財団/米山奨学委員会	15
2020-21年度 ロータリー財団 年次基金 寄付状況	16
2020-21年度 ポリオ・プラス基金 寄付状況	17
2020-21年度 米山奨学会 寄付状況	18
コーディネーターニュース	20
ハイライトよねやま	22
敬弔・お知らせ	24

甘党四季こよみ

～皐月<イチゴのケーキの巻>～

露地物のイチゴが熟し、甘酸っぱい香りを漂わせる季節となりました。この時期に味わいたいのが、パティスリージャマン (大阪府茨木市) の「フレジェ」。イチゴがなる植物を意味するフランス語「フレジェ」は、フランスに本格的な春の訪れを告げるケーキの名としても親しまれています。

ホテル「ザ・リッツ・カールトン大阪」などで腕をふるったパティシエがつくるケーキは、どれも本格的ですが、「フレジェ」は格別。3度目の緊急事態宣言発令で、沈みがちな心を明るくしてくれます。

ふんわりしたスポンジに、甘さ控えめの生クリーム、そして真っ赤なイチゴ。新緑の季節の喜びを歌い上げるようなハーモニーを、のんびり楽しむことにしましょう。



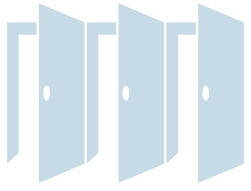

ガバナーメッセージ 青少年奉仕月間によせて

国際ロータリー第2660地区 ガバナー 簡 仁一
(茨木RC)



5月は、若い人々の育成を支援するすべてのロータリー活動に焦点を当てる「青少年奉仕月間」です。青少年の現状を認識し、ニーズを把握したうえで、スキルと人格を養って、リーダーシップや国際理解、世界平和、倫理観と奉仕といったロータリーの価値観を学ぶ機会を提供していく活動が必要です。

コロナ禍のなか、青少年の現状も、厳しさを増しています。経済的な苦境に追い込まれ、他人との接点が少なくなって孤独に陥る若者が増加しているのです。3月に警察庁と厚生労働省が発表した2020年の自殺者数は、20代の増加率が最も高く、前年に比べてほぼ20パーセント増だったそうです。

そうした状況下でも、当地区の青少年奉仕活動に目を向けると、このコロナ禍において何ができるかを考えようと、知恵を出し合い、創意工夫をする姿が見受けられます。昨秋のインターアクト年次大会はオンラインで開催され、また、今月予定されているローターアクト年次大会はオンライン併用、RYLAセミナーと学友会総会はオンライン開催となりました。

海外研修など、できないことが増える一方で、オンラインではあっても、互いの絆を実感し、手をたずさえていこうと、ひたむきに行動する青少年の方々の情熱に心を打たれます。

ロータリーにおける青少年のための活動は、1920年5月、ニューヨーク・ロータリー・クラブが、地元団体と協力して行ったBoy's Weekが始まりです。このイベントが成功したことをきっかけに、Boy's Workプログラムがスタートし、少年週間の行事が世界に広がりました。その後、RI理事会は、地元の青少年のための奉仕を継続するよう、クラブに奨励しました。

私たちが未来を託す青少年の育成は、ロータリーの責務であり、使命です。青少年の方々に、地元などでの奉仕プロジェクトや、海外との交流といった活動を通して、多彩な経験の機会を提供し、世界平和と異文化理解が実現されるよう、活動を続けていきましょう。さらなる輝きを放つように、と、若い力にエールをおくりましょう。



2021学年度 米山奨学生オリエンテーション 報告

米山奨学委員会 委員 喜多孝仁
(豊中南RC)

日時：2021年4月8日(木) 16:00~18:00

場所：ヴィアーレ大阪 (ZOOM併用)

16:00~16:30 新規奨学生オリエンテーション「2階エメラルドルーム」
カウンセラーオリエンテーション (ZOOM)

16:40~18:00 奨学生・カウンセラー合同オリエンテーション
「2階エメラルドルーム」(ZOOM併用)

参加者：簡 仁一G、松本進也PG、山本博史PG、吉川秀隆 GE、早嶋茂次年度地区代表幹事、新規米山奨学生、カウンセラー、クラブ会長、クラブ米山奨学委委員長、米山奨学生学友会(関西) 副会長、米山奨学生学友会(関西) 会員、地区米山奨学委員、次年度地区米山奨学委員

国際ロータリー第2660地区2021学年度米山奨学生オリエンテーションが、4月8日(木)ヴィアーレ大阪(ZOOM併用)に於いて開催されました。

今回はコロナ対策として、ヴィアーレ大阪における参加者を極力減らし、また検温や手指消毒、フェイスガード、マスクの着用、パーティションの設置やソーシャルディスタンスの確保など、徹底的な感染対策を行ったうえで実施されました。

一部は、末松大幸次年度委員長が、会場にて奨学生対象のオリエンテーションを、清水久博委員長が、カウンセラー対象のカウンセラーオリエンテーションをZOOMにて行いました。

二部は、坂田妙子委員の司会のもと、奨学生・カウンセラー・クラブ会長合同オリエンテーションが行われました。まず清水久博委員長の開会挨拶の後、簡 仁一ガバナーより歓迎の言葉を頂きました。

次に、ロータリー米山記念奨学会 松本進也評議員とロータリー米山記念奨学会 山本博史理事より、ZOOMにて歓迎の言葉を頂きました。

その後、奨学生による会場での自己紹介、引き続き、カウンセラーによるZOOMでの紹介が行われました。ZOOMでのカウンセラー紹介は、少し戸惑うところもありましたが、奨学生とカウンセラーが初めて顔を合わせることができました。

ここで閉会の挨拶を、ZOOMにて吉川秀隆 ガバナーエレクトにいただき、合同オリエンテーションは終了しました。

ZOOM参加のカウンセラーの皆様には、ご退席いただき、奨学生による確約書の作成が行われました。次いで、米山学友会ライ副会長による学友会とメンター制度の紹介がありました。

これにてオリエンテーションは無事終了しました。

大阪府下では、連日新型コロナウイルス新規感染者が500名を越え、また「まん延防止等重点措置」が大阪府で適用されるなか、感染対策を徹底し、参加者全員の協力のもと、この事業をやり切ることができました。



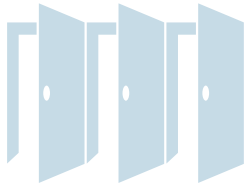

世界を一つにつなげるロータリー米山の輪

米山感謝祭 報告

米山学友会(関西) 会長 関 スラ

毎年米山学友会(関西)は、ロータリアン方々からの1年間の支えに対し、感謝の気持ちを込めて現役奨学生たちを中心に米山感謝祭を開催しております。この感謝祭は米山学友会(関西)の総会とともに最も重要な年間行事の一つでもあります。元来ならオフライン開催ですが、コロナの影響により今年も昨年と同様、3月13日にYouTubeプレミアム公開機能(リアルタイム公開)を使ってオンライン開催をいたしました。

司会役には李柱萬(枚方RC・大阪産業大学・韓国)さんとSANDALI DILSHANIE VITHANAGE(吹田西RC・大阪女学院大学・スリランカ)さんが務めました。米山学友会(関西)会長の開会挨拶、そして簡Gと清水米山委員長の祝辞に続き、常久洋(大阪梅田RC・大阪大学・中国)さんとTHALATHAISONG SJOEGREN, SARA MARISA(大阪西RC・大阪日本語教育センター・スウェーデン)さんが奨学生を代表し、流暢な日本語で感動的な感謝スピーチをしました。その後、今年度終了奨学生たちがリレー手紙を朗読しました。リレー手紙の原稿は劉強(大阪堂島RC・立命館大学・中国)さんが執筆しました。リレー手紙朗読の末尾の世界各国の言語で伝える「ありがとうございます」シーンは、米山奨学生だからこそ可能だった場面とも言えるでしょう。

去年までの感謝祭は、米山奨学生たちのロータリアンへの感謝の気持ちを伝えるものだけで構成されてきました。しかし、今回の感謝祭は地区米山委員会の皆様からのサプライズ動画プレゼントもあり、感謝と激励のメッセージが行き来する意味深い行事でした。

今回の感謝祭で私が最も感動したシーンはロータリーソング「手に手つないで」を歌った場面です。奨学生と学友、そしてロータリアンの皆さんが動画の編集を通じて画面の中で手に手をつなぎ、ロータリーソングを歌う場面は昨今の状況だからこそ作り出すことができた名場面です。世界を一つにつなげるロータリー米山の輪を視覚化したものでもあります。

感謝祭動画は約40分程度で、事前撮影・事前編集の動画で公開いたしました。そしてこれとは別途2020年度の2660地区奨学生の個別メッセージ動画も同時に公開し、世話クラブの皆様が視聴できるようにしました。公開当時の最大同時視聴者数は46人、累積再生数は本文作成日基準381回です。感謝祭動画は米山学友会(関西)のYouTubeチャンネル「米山関西」で現在もご視聴可能です。各世話クラブには今後所属奨学生の個別メッセージ動画も入れ、感謝祭DVDを制作し、送付する予定です。





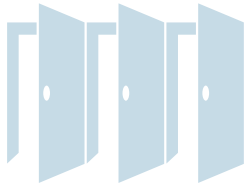

ロータリー希望の扉プロジェクト・ オンライン講演会のお知らせ

国際ロータリー 第2660地区

ガバナー補佐 一同

希望の扉プロジェクトの「第一の扉」である、二つのオンライン講演会をご紹介します。ぜひご覧ください。

①5月29日(土)『アバターとコロナ後の社会』

講師：石黒 浩 大阪大学教授 (ホスト：帝塚山RC)

ご自身そっくりなコピーロボット「ジェミノイドHI」や、マツコデラックスさんそっくりな「マツコロイド」などを開発してこられた石黒先生。2007年に、英国コンサルティング会社(Synectics社)の調査において「世界の100人の生きている天才」に選出されるなど世界のトップを走るロボット工学者です。2020年1月には、内閣府が発表した「ムーンショット目標」の1番である、「2050年までに、人が身体、脳、空間、時間の制約から解放された社会を実現」するための研究開発プロジェクト「誰もが自在に活躍できるアバター共生社会の実現」のプロジェクトマネージャー(PM)にご就任されました。今回のご講演は、最新のお話を伺うことができるまたとない機会です。ほどなくやってくる近未来に少しでも近づいてみませんか？

②6月12日(土)『コロナが問う！日本の危機管理～基本に戻って未来へ～』

講師：門田隆将 作家・ジャーナリスト (ホスト：東大阪みどりRC)

毅然と生きた日本人をテーマに幅広い分野で作品を執筆されている門田先生は、2010年「この命、義に捧ぐ」で山本七平賞受賞。読売テレビ日曜午後の「そこまで言って委員会NP」にはパネリストとしてご出演中です。2020年6月には、「疫病2020」を発表。コロナウイルスが発生した武漢のその後、すばやく水際対策を行った台湾と、対応が後手に回った日本は何が違ったのか、その理由をペンで明らかにされています。今回は、そこから約1年がたち、現在の状況をどのように分析すべきなのか、私たち経営者がどのようにこの事態を教訓にすべきなのか、直接門田先生から御指南いただけるすばらしい機会になること間違いありません。

コロナ下にあっても、ロータリアン・ロータリーファミリーに元気と勇気を与えるこの二つの扉を、是非開いてください。参加は無料。申し込み不要です。

※どちらの講演会も13時接続開始、13時半開会となります。

当日の接続情報は、近日中にクラブ宛に連絡しますので、よろしくお願い致します。

2020-2021 年度
国際ロータリー
第2660地区

Rotary



ロータリー希望の扉プロジェクト

みんなの明るい未来に繋がる扉を開きましょう

1の扉 ロータリアンの希望の扉を開く

オンライン研修会をロータリアン・ファミリー向けに開催。参加費無料。
地区ホームページからオンラインで配信予定。

1 2021.5.29 大阪大学 石黒 浩先生 講演会

『アバターとコロナ後の社会』

講演会ホストクラブ 大阪帝塚山ロータリークラブ



知能ロボット学者、大阪大学教授・ATR石黒浩特別研究所客員所長。
1991年大阪大学大学院基礎工学研究科博士課程修了。
その後、京都大学、カリフォルニア大学、大阪大学工学研究科などを経て2009年より現職。
2010年よりATRフェロー。専門はロボット工学、視覚情報処理、アンドロイドサイエンス。

2 2021.6.12 ジャーナリスト 門田隆将氏 講演会

『コロナが問う！日本の危機管理～基本に戻って未来へ～』

講演会ホストクラブ 東大阪みどりロータリークラブ



ジャーナリスト。「毅然と生きた日本人像」をテーマに、幅広い分野で著作を発表。
丹念な取材を経た数多くの作品は定評がある。
最新刊は『疫病2020』（産経新聞出版）。
読売テレビ「そこまで言って委員会NP」に出演中。

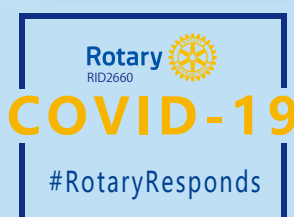

ロータリーは機会の扉を開く



ROTARY INTERNATIONAL DISTRICT 2660

ロータリー希望の扉プロジェクト

みんなの明るい未来に繋がる扉を開きましょう

2の扉 子どもたちの希望の扉を開く

コロナ禍で様々な苦難に直面する青少年、子どもたちを対象とした奉仕活動を実施し、それぞれの希望の扉を開く機会とする。

奉仕活動例

- 対象例1 **児童養護施設の子どもたち**
児童養護施設の子どもたちに、例えばオンライン機材などを寄贈し、オンラインで外と接する機会をプレゼントする など。
- 対象例2 **ひとり親家庭の子どもたち**
ひとり親家庭の子どもたちに支援団体を通じて支援を行う など。
- 対象例3 **大阪在住の学生・留学生**
コロナ禍でアルバイト収入が絶たれた学生・留学生に支援を行う など。

これらの奉仕活動詳細はガバナー補佐までお問い合わせください。



IM 1組
辻川ガバナー補佐



IM 2組
西川ガバナー補佐



IM 3組
藤田ガバナー補佐



IM 4組
吉崎ガバナー補佐



IM 5組
柿本ガバナー補佐



IM 6組
大蔭ガバナー補佐

3の扉 将来のロータリアンの希望の扉を開く

地区のホームページ『ロータリー希望の扉プロジェクト』などのデジタル媒体を通じて情報発信をすることで、若年層に対してもロータリーの認知度をアップする。

発信内容

誰かの希望の扉を開くことができた奉仕活動を地区ホームページなどデジタル媒体を使って発信する。

- ・講演会を聞いて感動したこと
- ・奉仕活動を実施して感じたこと

※既に終了した奉仕活動であってもOK!これまでの奉仕活動も続々登録予定。これらの内容をフェイスブックやツイッターで拡散できます。

【子どもたちの顔写真など個人情報保護には配慮をお願いします】



ROTARY INTERNATIONAL DISTRICT 2660

RID2660 地区国際奉仕委員会 NEWS LETTER

2020-21 年度 第 5 号



ロータリーは機会の扉を開く

ご挨拶

2020-21 年度 地区国際奉仕委員会
委員 津田 和義



2021 年国際大会 バーチャル開催

バーチャル国際大会には、
ロータリーの会員と参加者なら
どなたでもご参加いただけます。

〈バーチャル国際大会 登録料〉

5月7日まで：49ドル

5月8日～6月16日まで：65ドル

各大会前会議の登録料：20ドル

国際大会と大会前会議の登録料には、
友愛の家へのアクセスが
含まれています。

今後もこのほかの情報や最新情報が
My Rotary に掲載されますので、
随時ご確認ください。

rotarytaipei2021.org

平素は地区国際奉仕委員会の活動にご理解を賜り誠にありがとうございます。今年度も残り2ヶ月となり何かと動きのある昨今ですが、3度目の緊急事態宣言発出で、未だコロナの脅威と共存しながらのクラブ運営でのご苦勞を察しお見舞い申し上げます。

さて、2660地区国際奉仕委員会より第5号 NEWS LETTER 発刊をご案内いたします。今回は非常に活発な国際奉仕活動をされている大阪平野ロータリークラブのユニークな活動をご紹介します。

大阪平野ロータリークラブは2017～2018年度にグローバル補助金を利用して、タイ国ランパーン市において「心不全の疾病予防と治療」プロジェクトを、また2019～2020年度にもグローバル補助金を利用して、タイ国ナン市において「地方公立病院の麻酔機器に焦点を当てた病気の予防と治療」プロジェクトを、さらに2020～2021年度においては地区補助金を利用して「平野区中学生用読書ノートの作成提供」プロジェクトを実行されていますが、今回ご紹介するのは、2019～2020年度に大阪平野ロータリークラブ45周年の記念プロジェクトとして実行されたセブ島イナヤワンでの音楽練習場寄贈事業です。

グローバル補助金、地区補助金を利用しない形で、このようなユニークな形の国際奉仕活動について大阪平野 RC 田島 暢（とおる）前国際社会奉仕委員長にお話を伺いました。

各クラブの皆さまのご参考になれば幸いです。



(大阪平野 RC 田島 暢 会員)

大阪平野ロータリークラブ

<例会場>

ホテルモントレグラスミア大阪
大阪市浪速区湊町 1-2-3
TEL : 06-6630-1112
ビクターフィー : 4,500 円

<例会日時>

毎週木曜日 12:30~13:30
会員数 52 名
(2021 年 4 月 1 日現在)

〔2020-2021 年度 事業紹介〕

実施国・実施地域 : フィリピン セブ島 イナヤワン
活動内容 : スラムの子供たちに音楽練習場を寄贈
事業予算 : 50 万円
地区補助金 : 利用せず

〔活動目的〕

セブ島はリゾート地のイメージがありますが、実際にはスラム街がいくつもあり、そこで暮らしている子供たちは観光客から財布やスマートフォンを盗んだり、スリをしたりするような生活を送っており、上手に窃盗・スリを行ったことが子供たちのなかでヒーロー視されるような価値観のなかで日々を過ごしています。このような子供たちに夢や希望を持ってもらうためにどうすればよいか? という問題解決の一助として、音楽練習場を寄贈されたものです。



〔活動内容〕

特定非営利活動法人セブンスピリット (本部東京都豊島区) は、上記の問題解決のためにフィリピンの子供たちが音楽とスポーツを通して学び、子供らしく遊べるように、という活動を 2013 年から実施されています。

日本では小学生の一時期にしか利用せず、その後は使われなくなっている鍵盤ハーモニカやリコーダーを現地に送り、ストリートでの音楽教室を始めたのが活動の発端です。

セブ島に仕事で訪れた田島 前国際社会奉仕委員長が、ロータリアンとしても何か手助けできないかと考えていたところ、大阪平野ロータリークラブの 45 周年テーマである「青少年の輝く未来の礎に」との合致、また同クラブでの奉仕活動の理念である「魚を与えるのではなく、魚の釣り方を教えよ」との合致もあり、事業候補の選出⇒現地調査発掘⇒委員会に報告・決定⇒理事会に報告・決定というプロセスを経て事業の実施に至ったものです。

〔お話を伺って〕

今回、コロナ禍でもありますので、リモートでのインタビューの形になったのですが、一番興味深かったのは、スラム街の子供たちへの働きかけとして、私などが最初に思い浮かぶのは衛生環境の改善や、食生活の改善のような日本における一般的な生活水準から見た何らかの支援という形になりがちなところを「音楽」という生命や健康との関わり合いという観点からはワンクッションあるようなテーマに着目された点です。

しかしながら、お話を伺ううちに、スラムのような厳しい環境にあるときにこそ「音楽」の果たす役割は私たちが考えるよりもずっと大きいのではないかと教えていただき、大阪平野ロータリークラブの慧眼に感心しきりという印象でした。かつては、うまくスリをしたことを自慢していた子供たちが、演奏活動や来日公演等の経験を積むことによって世界が広がり、自信を持ち、将来の夢としてパイロットになりたい、教師になりたいというように変わってきているとのこともありました。ロータリークラブの国際的な仕組みを利用して6つの重点分野（現在は7つの重点分野）における国際奉仕活動を実行することももちろん素晴らしいことなのですが、ちょっと目線を変えて各クラブで独自の国際奉仕活動を行うことも、原点回帰のような意義深さがあるのではないかと感じた次第です。



< 発刊 >

2020-21 年度

RID2660 地区国際奉仕委員会

- | | | |
|------|--------|---------------|
| 委員長 | 木下 基司 | (吹田西) |
| 副委員長 | 宮崎 正人 | (高槻東) |
| 副委員長 | 北井 雄大 | (大阪平野) |
| 委員 | 津田 和義 | (大阪北梅田) |
| 委員 | 徳上 洋之 | (大阪リバーサイド) |
| 委員 | 國司 真相 | (池田くれは) |
| 委員 | 豊田 勝 | (大阪西南) |
| 委員 | 津村 昌明 | (茨木西) |
| 委員 | 西本 恵美子 | (高槻) |
| 委員 | 中根 三恵子 | (大阪ユニバーサルシティ) |

■ 委員会 毎月第1木曜日(原則) ガバナー事務所にて開催 ■

NEWS LETTER に関する お問い合わせ

国際ロータリー第 2660 地区 ガバナー事務所
 〒541-0052 大阪市中央区安土町 1-5-11 トヤマビル東館 6F
 TEL : 06-6264-2660
 E-mail : kamo@ri2660.gr.jp

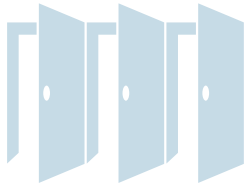

地区ローターアクト 活動報告

ローターアクト代表 **北山 慎基**
(大阪天満橋RAC)

地区広報委員長 **川原 大樹**
(大阪東RAC)

全クラブ合同例会「世界RACDAY」報告

下記の日程で全クラブ合同例会「世界RACDAY」を開催致しました。

開催日時：2021年3月21日(日)

[午前の部]10:30開会 15:00閉会／[午後の部]13:00開会 17:00閉会／[ZOOM]18:00開会 19:00閉会

開催場所：[第一部]津波・高潮ステーション [第二部]港区民センター

ホストクラブ：大阪御堂筋本町ローターアクトクラブ・大阪城南ローターアクトクラブ

世界初のノースシャーロットローターアクトクラブ(以下、RAC)が認証された1968年3月13日を記念して、その前後1週間を「世界ローターアクト週間」に指定しました。毎年その期間中に、仲間意識の向上とRACのPRを目的として、世界各地で「世界RACDAY」として活動を行っています。

当地区では2021年3月21日に全クラブ(23クラブ)合同例会として、世界RACDAYを開催しました。今回は新型コロナウイルス感染拡大防止の観点から、午前の部・午後の部に分かれて開催しました。また、当例会は第一部と第二部の2部構成で開催致しました。

第一部では、「津波・高潮ステーション」の見学を行いました。2011年3月11日に発生した東日本大震災から今年で10年が経過したということで、震災や津波に対する知識を高めました。実際に震災や津波の映像を見て、その危険性について学ぶことで、災害について改めて見つめ直す良い機会となりました。

第二部では、港区民センターにて「クロスロードゲーム」を行いました(第二部では、ZOOMも活用しハイブリッド形式で開催致しました)。「災害現場で発生した事象に対して、あなた自身がとる行動」をテーマとし、テーマに因んだお題についてグループディスカッションを行いました。設問の設定が曖昧で、かつ制限時間が短いからこそ、直感で瞬時に様々な状況を考える力、そして行動力が試されるゲームでした。また、この「クロスロードゲーム」に正解はありません。問題に対して、自分や他の人がなぜYES・NOを選んだのかを知ること、考えることが目的となります。今回の世界RACDAYでは、改めて災害について考える良い機会になったと思われれます。





2021年3月度 会員数報告

I M 組	クラブ名	7月期 初会員数	3月末会員数		入会 者数 累計	退会 者数 累計	増減	例 会 数
			全員	女性				
I M 第 1 組	池田	30	28	3	0	2	-2	2
	池田くれは	33	31	5	0	2	-2	4
	箕面	27	27	3	0	0	0	1
	箕面千里中央	17	19	2	2	0	2	4
	大阪水都	36	47	9	17	6	11	2
	大阪中央 (内、ミレニアルズ衛星)	58	66 (13)	11 (5)	9	1	8	3
	大阪北梅田	58	60	7	4	2	2	5
	大阪北	196	191	0	8	13	-5	4
	大阪大淀	33	35	0	2	0	2	3
	大阪そねざき	33	34	17	1	0	1	3
	大阪梅田	35	35	8	0	0	0	2
	大阪梅田東	29	30	0	1	0	1	1
	豊中	38	37	2	1	2	-1	4
	豊中千里	35	35	4	1	1	0	4
豊中南	22	23	1	1	0	1	3	
小計	680	698	72	47	29	18		
I M 第 2 組	茨木	28	29	3	3	2	1	4
	茨木東	36	37	5	2	1	1	3
	茨木西	30	30	4	1	1	0	3
	大阪東淀ちゃやまち	20	19	2	0	1	-1	3
	大阪淀川	19	19	5	1	1	0	4
	千里	28	27	1	0	1	-1	3
	千里メイプル	16	17	3	1	0	1	4
	摂津	30	30	2	0	0	0	3
	新大阪	31	31	2	1	1	0	3
	吹田	57	57	9	0	0	0	4
	吹田江坂	26	27	2	1	0	1	2
	吹田西	47	45	2	0	2	-2	4
	高槻	49	48	7	1	2	-1	3
	高槻東	29	32	1	3	0	3	4
高槻西	18	18	0	0	0	0	3	
小計	464	466	48	14	12	2		
I M 第 3 組	大東	38	39	0	1	0	1	3
	大東中央	27	28	13	1	0	1	2
	枚方	45	46	3	4	3	1	3
	門真	26	29	5	3	0	3	2
	交野	40	41	1	1	0	1	1
	香里園	16	16	0	1	1	0	3
	くずは	84	82	4	3	5	-2	3
	守口	40	39	5	0	1	-1	0
	守口イブニング	24	23	5	0	1	-1	2
	寝屋川	37	36	4	0	1	-1	2
	大阪東	124	130	4	11	5	6	4
	大阪城東	34	34	8	0	0	0	2
	大阪城北	59	58	6	0	1	-1	4
	大阪鶴見	28	29	2	3	2	1	1
小計	622	630	60	28	20	8		

I M 組	クラブ名	7月期 初会員数	3月末会員数		入会 者数 累計	退会 者数 累計	増減	例 会 数
			全員	女性				
I M 第 4 組	東大阪	70	71	0	3	2	1	4
	東大阪東 (内、フューチャー衛星)	67	70 (11)	7 (3)	3	0	3	3
	東大阪西	25	22	0	0	3	-3	1
	東大阪中央	21	21	3	0	0	0	3
	東大阪みどり	18	18	0	1	1	0	2
	大阪柏原	28	27	3	0	1	-1	4
	大阪御堂筋本町	47	48	2	1	0	1	2
	大阪難波	58	58	0	1	1	0	4
	大阪ネクスト	22	23	8	1	0	1	2
	大阪南 (内、なみはや衛星)	184	184 (9)	10 (0)	4	4	0	0
	八尾	68	64	0	1	5	-4	2
	八尾中央	12	12	0	0	0	0	2
	八尾東	27	27	1	0	0	0	2
	小計	647	645	34	15	17	-2	
I M 第 5 組	大阪堂島	46	43	4	2	5	-3	2
	大阪フレンド	26	27	7	1	0	1	2
	大阪みおつくし	12	12	6	0	0	0	1
	大阪西北	34	29	0	0	5	-5	3
	大阪リバーサイド	33	31	6	0	2	-2	3
	大阪船場	35	40	4	5	0	5	3
	大阪心斎橋	38	40	2	4	2	2	3
	大阪西南	99	102	26	4	1	3	4
	大阪ユニバーサルシティ	39	38	5	1	2	-1	4
	大阪アーバン	24	28	3	4	0	4	3
	大阪うつぼ	39	41	5	2	0	2	4
	大阪西	103	100	0	2	5	-3	4
	小計	528	531	68	25	22	3	
	I M 第 6 組	大阪	252	249	1	17	20	-3
大阪イブニング		14	13	3	0	1	-1	4
大阪平野		50	52	5	4	2	2	4
大阪城南		43	45	0	6	4	2	4
大阪中之島		36	35	2	0	1	-1	4
大阪大手前		23	23	2	0	0	0	3
大阪咲洲		20	19	0	0	1	-1	4
大阪東南		32	33	3	3	2	1	4
大阪天満橋		44	44	0	0	0	0	4
大阪天王寺		51	51	1	4	4	0	4
大阪帝塚山		47	48	5	2	1	1	3
小計		612	612	22	36	36	0	

合計	クラブ数	7月期 初会員数	月末 会員	女性	入会 者数 累計	退会 者数 累計	増減
	80	3,553	3,582	304	165	136	29

※()内は衛星クラブの会員数



2020-21年度 国際ロータリー 第2660地区 MY ROTARY 登録状況 [2021年4月度]

	クラブ名	会員数	登録人数	%
I M 第1組	池田	29	24	82.8%
	池田くれは	31	31	100.0%
	箕面	27	17	63.0%
	箕面千里中央	19	7	36.8%
	大阪水都	43	24	55.8%
	大阪中央	65	59	90.8%
	大阪北梅田	60	32	53.3%
	大阪北	191	160	83.8%
	大阪大淀	35	20	57.1%
	大阪そねざき	34	17	50.0%
	大阪梅田	35	27	77.1%
	大阪梅田東	30	26	86.7%
	豊中	39	25	64.1%
	豊中千里	35	22	62.9%
	豊中南	23	16	69.6%
	合計	696	507	72.8%

	クラブ名	会員数	登録人数	%
I M 第4組	東大阪	71	66	93.0%
	東大阪東	71	40	56.3%
	東大阪西	21	9	42.9%
	東大阪中央	21	15	71.4%
	東大阪みどり	18	6	33.3%
	大阪柏原	27	12	44.4%
	大阪御堂筋本町	48	26	54.2%
	大阪難波	60	41	68.3%
	大阪ネクスト	23	14	60.9%
	大阪南	186	153	82.3%
	八尾	64	42	65.6%
	八尾中央	12	9	75.0%
	八尾東	27	16	59.3%
合計	649	449	69.2%	

	クラブ名	会員数	登録人数	%
I M 第2組	茨木	29	23	79.3%
	茨木東	37	16	43.2%
	茨木西	30	27	90.0%
	大阪東淀ちゃやまち	20	7	35.0%
	大阪淀川	19	9	47.4%
	千里	27	17	63.0%
	千里メイプル	17	11	64.7%
	摂津	30	10	33.3%
	新大阪	31	25	80.6%
	吹田	57	54	94.7%
	吹田江坂	27	23	85.2%
	吹田西	45	45	100.0%
	高槻	48	38	79.2%
	高槻東	32	30	93.8%
	高槻西	18	14	77.8%
合計	467	349	74.7%	

	クラブ名	会員数	登録人数	%
I M 第5組	大阪堂島	43	31	72.1%
	大阪フレンド	27	15	55.6%
	大阪みおつくし	12	7	58.3%
	大阪西北	29	20	69.0%
	大阪リバーサイド	31	30	96.8%
	大阪船場	40	27	67.5%
	大阪心斎橋	41	28	68.3%
	大阪西南	102	72	70.6%
	大阪ユニバーサルシティ	38	31	81.6%
	大阪アーバン	26	23	88.5%
	大阪うつぼ	41	31	75.6%
	大阪西	100	60	60.0%
	合計	530	375	70.8%

	クラブ名	会員数	登録人数	%
I M 第3組	大東	39	26	66.7%
	大東中央	28	8	28.6%
	枚方	48	22	45.8%
	門真	29	11	37.9%
	交野	41	21	51.2%
	香里園	16	11	68.8%
	くずは	82	79	96.3%
	守口	39	14	35.9%
	守口イブニング	23	5	21.7%
	寝屋川	36	9	25.0%
	大阪東	132	104	78.8%
	大阪城東	34	19	55.9%
	大阪城北	58	42	72.4%
大阪鶴見	29	20	69.0%	
合計	634	391	61.7%	

	クラブ名	会員数	登録人数	%
I M 第6組	大阪	251	90	35.9%
	大阪イブニング	13	9	69.2%
	大阪平野	52	46	88.5%
	大阪城南	45	41	91.1%
	大阪中之島	35	32	91.4%
	大阪大手前	23	22	95.7%
	大阪咲洲	19	15	78.9%
	大阪東南	33	33	100.0%
	大阪天満橋	44	26	59.1%
	大阪天王寺	51	34	66.7%
	大阪帝塚山	48	28	58.3%
合計	614	376	61.2%	

	会員数	登録人数	%
2021年4月5日	3590	2447	68.2%

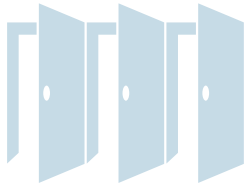

ロータリー財団／米山奨学委員会

■ポール・ハリス・フェロー 次の方たちはポール・ハリス・フェローです(2021年3月)。

氏名	クラブ名
田島 暢	大阪平野

■マルチプル・ポール・ハリス・フェロー 次の方たちはマルチプル・ポール・ハリス・フェローです(2021年3月)。

氏名	回	クラブ名
北川義洋	1	大阪中央
永井 甫智子	3	大阪中央
石黒 重三	6	大阪中央
森田 亮介	1	豊中千里
井上 雅晴	3	大阪東

氏名	回	クラブ名
中村 健	5	大阪東
木野 稔	1	大阪城北
津野 友邦	1	大阪鶴見
吉澤 正人	1	東大阪

氏名	回	クラブ名
榊原 正峰	4	大阪柏原
山本 光勇	7	大阪柏原
吉村 明	1	大阪平野
二上 寛弘	2	大阪帝塚山

■ベネファクター 次の方にベネファクターの称号が贈られました(2021年3月)。

氏名	クラブ名
水野 智志	大阪城北
吉村 明	大阪平野

■ポール・ハリス・ソサエティ(PHS)会員

地区内PHS会員数	67
-----------	----

「PHS」は、毎年\$1,000以上の寄付を下される方の認証です。

■米山功労者 次の方たちに米山功労者の称号が贈られました(2021年3月)。

氏名	回	クラブ名
竹嶋 浩之	2	枚方
大西 規由	2	枚方
大東 将啓	4	枚方
金光 聖中	4	枚方

氏名	回	クラブ名
林 武	4	枚方
仲 光男	4	枚方
壺山 和憲	10	大阪東
瀬戸口 哲夫	1	大阪東

氏名	回	クラブ名
柴崎 秀樹	3	大阪西北
浅井 晃	6	大阪城南
早瀬 道圓	69	大阪中之島

■米山功労クラブ 次のクラブに米山功労クラブの称号が贈られました(2021年3月)。

クラブ名	回数
枚方RC	41



2020-21年度 ロータリー財団 年次基金 寄付状況

My Rotary オンラインデータに基づいて作成しています。送金のタイミング及びRiシステム処理の都合により、送金額が反映されていない可能性があります。その場合は次号をご確認ください。

クラブ名	7月期初の会員数	クラブ平均	年次寄付	ベネファクター
池田	30	\$134	\$4,022	
池田くれは	33	\$78	\$2,560	
箕面	27	\$60	\$1,619	
箕面千里中央	17	\$79	\$1,350	
大阪水都	36	\$11	\$396	
大阪中央	58	\$107	\$6,201	
大阪北梅田	58	\$28	\$1,620	
大阪北	196	\$153	\$29,994	1
大阪大淀	33	\$213	\$7,024	1
大阪そねざき	33	\$155	\$5,100	
大阪梅田	35	\$147	\$5,150	
大阪梅田東	29	\$74	\$2,160	
豊中	38	\$206	\$7,810	1
豊中千里	35	\$194	\$6,800	1
豊中南	22	\$111	\$2,452	
茨木	28	\$576	\$16,127	1
茨木東	36	\$201	\$7,219	
茨木西	30	\$316	\$9,494	
大阪東淀ちゃやまち	20	\$179	\$3,577	
大阪淀川	19	\$180	\$3,427	
千里	28	\$122	\$3,421	
千里メイプル	16	\$58	\$931	
摂津	30	\$151	\$4,536	
新大阪	31	\$100	\$3,098	
吹田	57	\$150	\$8,572	1
吹田江坂	26	\$67	\$1,731	
吹田西	47	\$175	\$8,232	1
高槻	49	\$146	\$7,162	2
高槻東	29	\$155	\$4,500	1
高槻西	18	\$136	\$2,450	
大東	38	\$137	\$5,202	1
大東中央	27	\$105	\$2,848	1
枚方	45	\$104	\$4,659	1
門真	26	\$41	\$1,058	
交野	40	\$183	\$7,327	1
香里園	16	\$111	\$1,769	
くずは	84	\$176	\$14,750	
守口	40	\$100	\$4,000	1
守口イブニング	24	\$0	\$0	
寝屋川	37	\$0	\$0	
大阪東	124	\$222	\$27,578	1
大阪城東	34	\$118	\$4,000	1
大阪城北	59	\$151	\$8,909	1
大阪鶴見	28	\$27	\$763	

クラブ名	7月期初の会員数	クラブ平均	年次寄付	ベネファクター
東大阪	70	\$304	\$21,313	1
東大阪東	67	\$135	\$9,019	1
東大阪西	25	\$150	\$3,762	2
東大阪中央	21	\$93	\$1,950	1
東大阪みどり	18	\$118	\$2,115	
大阪柏原	28	\$198	\$5,535	
大阪御堂筋本町	47	\$127	\$5,985	1
大阪難波	58	\$160	\$9,280	1
大阪ネクスト	22	\$6	\$143	
大阪南	184	\$152	\$27,905	
八尾	68	\$154	\$10,446	1
八尾中央	12	\$71	\$856	
八尾東	27	\$162	\$4,371	
大阪堂島	46	\$198	\$9,126	1
大阪フレンド	26	\$156	\$4,050	
大阪みおつくし	12	\$0	\$0	
大阪西北	34	\$256	\$8,718	1
大阪リバーサイド	33	\$258	\$8,514	1
大阪船場	35	\$183	\$6,400	
大阪心齋橋	38	\$225	\$8,558	1
大阪西南	99	\$154	\$15,209	1
大阪ユニバーサルシティ	39	\$146	\$5,700	1
大阪アーバン	24	\$46	\$1,094	
大阪うつぼ	39	\$209	\$8,157	
大阪西	103	\$164	\$16,933	
大阪	252	\$195	\$49,020	1
大阪イブニング	14	\$57	\$800	
大阪平野	50	\$26	\$1,299	3
大阪城南	43	\$133	\$5,729	
大阪中之島	36	\$222	\$7,986	
大阪大手前	23	\$150	\$3,450	
大阪咲洲	20	\$172	\$3,433	
大阪東南	32	\$155	\$4,950	
大阪天満橋	44	\$72	\$3,241	
大阪天王寺	51	\$172	\$8,748	1
大阪帝塚山	47	\$156	\$7,321	

7月期初	地区平均	地区年次寄付合計	ベネファクター
3,553	\$152.75	\$542,714.73	37

2021年4月3日現在

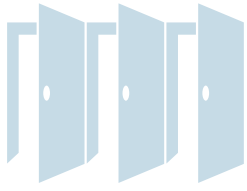

2020-21年度 ポリオ・プラス基金 寄付状況

My Rotary オンラインデータに基づいて作成しています。送金のタイミング及びRシステム処理の都合により、送金額が反映されていない可能性があります。その場合は次号をご確認ください。

クラブ名	7月期初の会員数	クラブ平均	ポリオ・プラス基金寄付
池田	30	\$39.33	\$1,180.00
池田くれは	33	\$21.24	\$700.80
箕面	27	\$32.10	\$866.66
箕面千里中央	17	\$32.35	\$550.00
大阪水都	36	\$11.79	\$424.51
大阪中央	58	\$74.01	\$4,292.60
大阪北梅田	58	\$50.00	\$2,900.00
大阪北	196	\$51.02	\$10,000.00
大阪大淀	33	\$0.00	\$0.00
大阪そねざき	33	\$51.52	\$1,700.00
大阪梅田	35	\$43.34	\$1,516.80
大阪梅田東	29	\$0.32	\$9.35
豊中	38	\$60.00	\$2,280.00
豊中千里	35	\$29.39	\$1,028.52
豊中南	22	\$37.15	\$817.36
茨木	28	\$95.41	\$2,671.54
茨木東	36	\$60.90	\$2,192.22
茨木西	30	\$55.20	\$1,655.99
大阪東淀ちやまち	20	\$50.00	\$1,000.00
大阪淀川	19	\$57.14	\$1,085.66
千里	28	\$47.80	\$1,338.46
千里メイプル	16	\$53.13	\$850.00
摂津	30	\$50.00	\$1,500.00
新大阪	31	\$0.00	\$0.00
吹田	57	\$57.14	\$3,256.98
吹田江坂	26	\$22.19	\$576.96
吹田西	47	\$50.00	\$2,350.00
高槻	49	\$58.22	\$2,852.74
高槻東	29	\$51.72	\$1,500.00
高槻西	18	\$47.22	\$850.00
大東	38	\$47.01	\$1,786.32
大東中央	27	\$35.19	\$950.00
枚方	45	\$0.00	\$0.00
門真	26	\$66.92	\$1,740.00
交野	40	\$59.97	\$2,398.83
香里園	16	\$27.05	\$432.75
くずは	84	\$51.79	\$4,350.00
守口	40	\$28.28	\$1,131.00
守口イブニング	24	\$0.00	\$0.00
寝屋川	37	\$0.00	\$0.00
大阪東	124	\$58.06	\$7,200.00
大阪城東	34	\$50.00	\$1,700.00
大阪城北	59	\$56.07	\$3,308.13
大阪鶴見	28	\$51.79	\$1,450.00

クラブ名	7月期初の会員数	クラブ平均	ポリオ・プラス基金寄付
東大阪	70	\$66.93	\$4,685.18
東大阪東	67	\$52.24	\$3,500.00
東大阪西	25	\$45.60	\$1,140.08
東大阪中央	21	\$50.00	\$1,050.00
東大阪みどり	18	\$37.40	\$673.12
大阪柏原	28	\$64.04	\$1,793.12
大阪御堂筋本町	47	\$40.11	\$1,885.00
大阪難波	58	\$62.82	\$3,643.27
大阪ネクスト	22	\$52.16	\$1,147.49
大阪南	184	\$33.81	\$6,220.94
八尾	68	\$50.74	\$3,450.00
八尾中央	12	\$39.68	\$476.19
八尾東	27	\$57.14	\$1,542.78
大阪堂島	46	\$92.72	\$4,265.10
大阪フレンド	26	\$60.28	\$1,567.31
大阪みおつくし	12	\$0.00	\$0.00
大阪西北	34	\$126.37	\$4,296.62
大阪リバーサイド	33	\$68.69	\$2,266.67
大阪船場	35	\$68.57	\$2,400.00
大阪心斎橋	38	\$56.94	\$2,163.57
大阪西南	99	\$54.93	\$5,437.99
大阪ユニバーサルシティ	39	\$64.10	\$2,500.00
大阪アーバン	24	\$3.97	\$95.24
大阪うつぼ	39	\$52.73	\$2,056.64
大阪西	103	\$60.58	\$6,240.00
大阪	252	\$38.28	\$9,645.77
大阪イブニング	14	\$21.84	\$305.70
大阪平野	50	\$12.41	\$620.34
大阪城南	43	\$55.69	\$2,394.51
大阪中之島	36	\$60.00	\$2,160.00
大阪大手前	23	\$50.00	\$1,150.00
大阪咲洲	20	\$42.91	\$858.16
大阪東南	32	\$51.56	\$1,650.00
大阪天満橋	44	\$49.10	\$2,160.48
大阪天王寺	51	\$50.00	\$2,550.00
大阪帝塚山	47	\$71.99	\$3,383.64

7月期初	地区平均	地区年次寄付合計
3,553	\$47.78	\$169,769.09

2021年4月3日現在

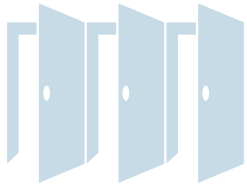

2020-21年度 米山奨学会 寄付状況

クラブ名	普通寄付	特別寄付	合計	会員数 (1月1日)	寄付者数 (特別寄付)		特別 寄付者 割合	個人平均 寄付額
					個人	法人		
池田	236,000	172,000	408,000	29	28	0	96.6%	14,068
池田くれは	160,000	650,000	810,000	31	32	0	103.2%	26,129
箕面	135,000	197,000	332,000	27	18	0	66.7%	12,296
箕面千里中央	95,000	220,000	315,000	19	15	0	78.9%	16,578
大阪水都	100,000	24,000	124,000	39	2	0	5.1%	3,179
大阪中央	307,500	1,595,350	1,902,850	65	48	0	73.8%	29,274
大阪北梅田	305,000	0	305,000	60	0	0	0.0%	5,083
大阪北	1,176,000	3,960,000	5,136,000	190	84	59	44.2%	27,031
大阪大淀	170,000	1,200,159	1,370,159	35	25	1	71.4%	39,147
大阪そねざき	170,000	140,000	310,000	34	34	0	100.0%	9,117
大阪梅田	175,000	950,000	1,125,000	35	34	0	97.1%	32,142
大阪梅田東	150,000	115,000	265,000	30	2	0	6.7%	8,833
豊中	228,000	590,000	818,000	38	23	1	60.5%	21,526
豊中千里	270,000	730,000	1,000,000	36	7	0	19.4%	27,777
豊中南	115,000	540,000	655,000	23	18	0	78.3%	28,478
茨木	570,000	294,000	864,000	28	16	0	57.1%	30,857
茨木東	190,000	270,010	460,010	38	26	1	68.4%	12,105
茨木西	150,000	310,000	460,000	30	31	0	103.3%	15,333
大阪東淀ちゃやまち	100,000	500,000	600,000	20	20	0	100.0%	30,000
大阪淀川	190,000	1,080,000	1,270,000	19	19	2	100.0%	66,842
千里	140,000	630,000	770,000	28	21	0	75.0%	27,500
千里メイプル	85,000	153,000	238,000	17	13	0	76.5%	14,000
摂津	75,000	470,000	545,000	30	30	0	100.0%	18,166
新大阪	152,500	81,000	233,500	30	17	0	56.7%	7,783
吹田	285,000	1,270,000	1,555,000	57	53	0	93.0%	27,280
吹田江坂	130,000	250,000	380,000	26	24	0	92.3%	14,615
吹田西	230,000	1,320,000	1,550,000	45	44	0	97.8%	34,444
高槻	247,500	265,000	512,500	50	23	0	46.0%	10,250
高槻東	236,000	510,000	746,000	30	30	0	100.0%	24,866
高槻西	87,500	138,000	225,500	18	15	0	83.3%	12,527
大東	175,000	525,000	700,000	38	35	0	92.1%	18,421
大東中央	135,000	550,000	685,000	27	21	0	77.8%	25,370
枚方	225,000	835,000	1,060,000	46	45	3	97.8%	23,043
門真	145,000	145,000	290,000	29	29	0	100.0%	10,000
交野	100,000	774,000	874,000	41	34	0	82.9%	21,317
香里園	64,000	149,000	213,000	16	16	0	100.0%	13,312
くずは	252,000	2,776,000	3,028,000	82	87	0	106.1%	36,926
守口	200,000	200,000	400,000	39	2	0	5.1%	10,256
守口イブニング	120,000	0	120,000	24	0	0	0.0%	5,000
寝屋川	180,000	0	180,000	36	0	0	0.0%	5,000
大阪東	768,000	4,014,000	4,782,000	132	136	1	103.0%	36,227
大阪城東	170,000	755,000	925,000	34	31	0	91.2%	27,205
大阪城北	292,500	903,000	1,195,500	58	30	0	51.7%	20,612
大阪鶴見	145,000	753,000	898,000	30	10	0	33.3%	29,933

クラブ名	普通寄付	特別寄付	合計	会員数 (1月1日)	寄付者数 (特別寄付)		特別 寄付者 割合	個人平均 寄付額
					個人	法人		
東大阪	350,000	1,944,000	2,294,000	71	58	0	81.7%	32,309
東大阪東	328,000	980,000	1,308,000	70	31	0	44.3%	18,685
東大阪西	62,500	530,000	592,500	23	17	0	73.9%	25,760
東大阪中央	105,000	540,000	645,000	21	16	0	76.2%	30,714
東大阪みどり	90,000	390,000	480,000	18	13	0	72.2%	26,666
大阪柏原	137,500	430,000	567,500	27	25	0	92.6%	21,018
大阪御堂筋本町	237,500	780,000	1,017,500	48	38	0	79.2%	21,197
大阪難波	348,000	870,000	1,218,000	58	57	0	98.3%	21,000
大阪ネクスト	115,000	200,000	315,000	23	1	0	4.3%	13,695
大阪南	736,000	3,810,000	4,546,000	184	126	0	68.5%	24,706
八尾	335,000	1,025,000	1,360,000	65	54	0	83.1%	20,923
八尾中央	60,000	60,000	120,000	12	3	0	25.0%	10,000
八尾東	135,000	276,500	411,500	27	26	1	96.3%	15,240
大阪堂島	450,000	859,329	1,309,329	43	35	0	81.4%	30,449
大阪フレンド	130,000	355,000	485,000	26	14	0	53.8%	18,653
大阪みおつくし	0	0	0	12	0	0	0.0%	0
大阪西北	160,000	560,000	720,000	30	15	0	50.0%	24,000
大阪リバーサイド	320,000	650,000	970,000	32	27	0	84.4%	30,312
大阪船場	225,000	490,000	715,000	40	35	0	87.5%	17,875
大阪心齋橋	197,500	883,000	1,080,500	41	42	0	102.4%	26,353
大阪西南	500,000	1,475,000	1,975,000	101	53	0	52.5%	19,554
大阪ユニバーサルシティ	192,500	190,000	382,500	38	38	0	100.0%	10,065
大阪アーバン	0	260,000	260,000	28	7	1	25.0%	9,285
大阪うつぼ	197,500	1,230,000	1,427,500	40	39	0	97.5%	35,687
大阪西	517,500	2,291,000	2,808,500	102	59	2	57.8%	27,534
大阪	1,275,000	4,787,000	6,062,000	258	135	0	52.3%	23,496
大阪イブニング	67,500	30,000	97,500	13	2	0	15.4%	7,500
大阪平野	257,500	90,000	347,500	53	7	0	13.2%	6,556
大阪城南	230,000	400,000	630,000	44	8	0	18.2%	14,318
大阪中之島	142,000	2,840,000	2,982,000	35	33	0	94.3%	85,200
大阪大手前	138,000	230,000	368,000	23	23	0	100.0%	16,000
大阪咲洲	100,000	525,000	625,000	20	17	1	85.0%	31,250
大阪東南	165,000	825,000	990,000	33	33	0	100.0%	30,000
大阪天満橋	105,000	525,000	630,000	44	42	0	95.5%	14,318
大阪天王寺	250,000	1,235,000	1,485,000	50	51	0	102.0%	29,700
大阪帝塚山	235,000	370,000	605,000	48	37	0	77.1%	12,604
総計	18,527,000	63,939,348	82,466,348	3,590	2,445	73	68.1%	22,971

2021年3月31日現在



『さあ、手を取り合って行動しよう！』

『世界を変える行動人』である私たちのミッションは、ビジョン声明にあるように、持続可能なよい変化を生むために行動することです。ビジョン声明の英文はTogether, we see a world where people unite and take action to create lasting change- across the globe, in our communities, and in ourselves.です。文頭に注目してみると、Together(一緒に)という単語で始まっています。日本語訳の中でTogetherは「わたしたち」「人々が手を取り合っ

て」という文言で表現されているのかと思います。

では、「わたしたち」とはだれを指すのでしょうか。まずロータリアンです。それだけでしょうか？そこにはローターアクターを始め、ロータリーの奨学生や学友といったロータリーファミリーのみなさんの存在があります。地域社会の方々もいます。そして、ロータリアンの家族の方々もいます。「わたしたち」の幅が広がれば広がるほど、手を取り合っ

て、共に行動する仲間が増えます。

以前、雑誌The Rotarian(現在の雑誌Rotary)で、食料が不足して困っているアメリカの田舎町で行われた奉仕活動の記事を読んだことがあります。週末になると、ロータリアンと地域の子供たちはバスで農園に出かけます。農家の人たちの協力を得て、種の撒き方や苗の育て方を習い、子供たちは農作業に取り組みます。週末に定期的に農園に通って、作業をし、農作物の成長の過程を見て学びます。収穫の時が来ると感謝して刈り取り、必要としている人々に届けます。最初は小さなプロジェクトでしたが、運搬の車を出す人、肥料を提供する人、土地を提供する人などが加わっていき、ついには市を上げての大プロジェクトとなり、この町では食糧難に苦しむ人がいなくなったという話でした。

私たちが現在行っている奉仕活動の中に、あるいはこれから取り組もうとしている奉仕活動に、地域の人々やロータリーファミリーを巻き込んで一緒に活動できるものがないでしょうか。ロータリーの活動に参加して、手を取り合っ

第2地域 ロータリー公共イメージコーディネーター 服部 陽子(東京広尾RC)



会員増強 MISSION POSSIBLE

コロナ禍に乗じて、「THE ROTARY MOTIVATION」(A4判160頁)という標題のテキストを作りました(「ロータリーの友」4月号42頁参照)。会員増強や組織課題についても若干の模索を試みているので、それを基に以下の通りまとめさせていただきました。

●ネットネイティブ世代がやってくる

私たちの子どもや孫のような世代がロータリーを担っていく時代になる日もそう遠くないと感じるようになってきました。義理人情を絡めた会員増強策が、ネットネイティブな若年齢層や女性層に対して通用していくでしょうか。今のロータリアンはブーマー世代が中心ではないかと思いますが、それに続くミレニアル世代(Y世代)やZ世代の思考や感性の違いを理解しないと、彼らを入会や在籍に結びつけられるのか疑問です。世代の空白をつくらないように、年齢バランスのとれたクラブ会員構成を保ち続けていくことが重要になると思います。若年齢会員の増強は世代交代につながります。

●日本の女性会員比率は世界最下位レベル

「THE ROTARY MOTIVATION」の特別編集として、新規に作成した「ロータリーと女性」という標題のテキスト(パワーポイント版10頁)を別添付します。女性会員増強に向けたセミナーや例会などで、どなたでも自由に使うことができます。

一部をご紹介しますと、S-05頁は、ロータリー存在国別の女性ロータリー会員比率を整理したデータです。日本のロータリー会員総数は世界で上位3番目であるのに対して、女性ロータリー会員比率は世界で下位3番目となっています。最下位の二国は国土も人口も僅かなので、日本は実質的に最下位と言っても良いような状態だということがわかります。日本の女性ロータリー会員比率が約7%だという認識はあっても、世界の中でのポジションについては、あまり認識されていないかもしれません。

●MISSION POSSIBLE

会員増強は、クラブあるいは会員個人が、自身の問題として意識を定着化していくことが始まりだと思います。地域社会に向けた奉仕活動をしようという際でもポリオを根絶しようという際でも、問題意識がなかったら戦略も行動も何も起こらないでしょう。目先の会員維持対応も危機感に満ちた課題ですが、会員増強の手法自体を戦略的に位置づけていくことが不可欠だと思います。特に若年齢層や女性の増強を考えた時には、上述したようなデータを読み解いて、自分たちに可能な作戦(MISSION POSSIBLE)を計画していくこと、そこから先は熱いハートに切り替えて取り組むことが必要になると思います。そして常に、プロセスや結果を検証していくという蓄積も忘れてはならないと思います。



1. 2021 学年度の選考を全地区で実施

2021年4月採用の新規米山奨学生の面接選考が2月中旬までに、全国34地区の各選考委員会によって行われました。

学部・修士・博士課程奨学金と地区奨励奨学金、クラブ支援奨学金の申込者1,434人のうち、638人が合格内定者として選出されました（今後、他の奨学金合格等による辞退・繰上げによる人数変動あり）。このほか、渡日前採用型の海外応募者対象奨学金に12人（12地区）が合格内定者として選出されました。

これらの内定者は2月15日の選考・学務委

員会での協議を経て、今後の常務理事会、理事会（書面協議）を行い、合格者として承認されました。合格通知は大学宛てに発送済みです。2021学年度の奨学生数は、この新規合格者と昨年度からの継続奨学生を合わせた912人（3月11日現在）となります。なお、台湾および韓国の米山学友会が候補者（博士号を持つ上級研究員）を推薦する海外学友会推薦奨学金は、1月末の推薦期限を設けていましたが、新型コロナウイルスの影響により期限を3月末まで延長しています。

2. コロナ禍での終了式 — 各地区の事例 —

奨学生を送り出す終了式の季節です。コロナ禍も2年目に入り、地区では頭を悩ませ、さまざまな工夫をしながら奨学生を送り出しています。各地区の米山委員長に話を伺いました。

第2530地区【福島県】 昨年の終了式は中止にしましたが、今年はZoomで開催しました。挨拶や一言をそれぞれ発表するだけでなく、米山委員有志による甚句、踊り、合唱等を織り交ぜ、思い出に残る企画としました。



第2760地区【愛知県】 時間を短縮してクッキーとお茶を出す予定です。当地区は奨学生数が全国でも最多レベルなので二部制も検討しましたが、Zoomも併用しながら全員揃っての記念写真を撮ってあげたい。今年度は奨学生との距離が少し広がってしまった印象があります。

第2620地区【静岡県・山梨県】

二県にまたがるため全体での終了式は行わず、奨学生の各世話クラブの例会で、ガバナーからのメッセージを読み上げ、委員会が用意した花束と記念品を贈呈するセレモニーの時間を設けていただくこととしました。

第2700地区【福岡県・長崎県・佐賀県】

奨学生・カウンセラー・指導教官の3人を10分間隔で会場へお呼びし、終了証を授与しました。その後奨学生のみ残ってもらい、記念撮影しました。9人の終了式を100分で行いました。



3. 寄付金速報 — 依然として厳しい状況 —

2月までの寄付金は、前年同期と比べて2.0%減（普通寄付金：1.8%減、特別寄付金：2.1%減）約2,200万円の減少となりました。

新型コロナウイルスの国内感染者が出始め、日常生活に影響を及ぼすようになってからちょうど一年。昨年2月時点の前年同期比は約3,400

万円減でしたが、今年はそこからさらに2,200万円の減少となり、厳しい状況が続いています。ご寄付は1円単位でお受けすることができます。少額でも構いませんので、お気持ちを形にいただければ幸いです。何卒ご支援賜りますようお願い申し上げます。

4. 茨城ロータリーEクラブのご紹介



米山学友などロータリーファミリーが中心となって2019年5月に設立された茨城ロータリーEクラブ。現在の会員15人のうち米山学友は6人で、創立当時から今年度まで会長を務めているのは徐佳鋭さん(2013-14/水海道RC)です。

創立ガバナーの高橋賢吾氏から、「ロータリークラブはいつでも作れるものではなく機という

ものがある。地区の理解、スポンサークラブの理解、条件を満たす会員数、すべての条件が揃う時はまさにチャンス」と熱心に口説かれ、入会を決意した徐会長。

Eクラブの通常例会は、ホームページに掲載された動画や資料を各自が1週間のうちに閲覧し、意見を書き込む形式が主流ですが、同クラブでは会員が参加するLINEグループを作って、普段の連絡はもちろんのこと、資料配布や月に2回開催する例会も、LINEの画面越しに顔を合わせて行われます。「ロータリーはやはり、顔を合わせないと例会じゃない気がして……」と、徐会長は言います。

2019年秋には、台風で大きな被害を受けた水戸市へ軍手と土嚢袋を寄付、昨年5月には地元の保育園へ消毒液を、茨城県へマスクを寄贈するなど、着実に活動を重ねています。

5. 未来に羽ばたけ！カウンセラーのメッセージ

ベトナム出身の奨学生、チャン ティ トウ クックさんのカウンセラーを務めた高松RCの水重克文氏からのメッセージを紹介します

奨学生のクックさんが自転車で通学時、交通事故に遭った。コロナ禍で例会が制限され、会う時間も充分に取れていなかった。そうしたストレスが、クックさんの明るさに影を落としているように感じた。既に決まっていた大学院への進学を諦め、社会人として自立する道を選んだと聞かされた。母国の両親とも電話で相談したようで、まずは日本で就職し、将来的には母国への帰国を望むとのことだった。

そんな時、高松に本社を置く四電工が、ベトナムで関連事業を行う会社を設立することを知った。個人的な知り合いがいたこともあり、クックさんのことを相談することにした。もちろん入社への依頼などではなく、正規の手順を経る

ことを前提に、選考の中に彼女を入れてもらえないかという相談だ。クックさんは入社試験や面接のトレーニングと同時に、TOIFLへのチャレンジや、会社で使用されるCADの勉強も同時に開始したのには驚かされた。真面目で努力を惜しまない性格を、是非とも我が国の若者にも学んで欲しいものだと思った。

クックさんの努力が実り、無事入社が決まって新生活への準備が始まった。例によって私は大したことはできなかったが、壊れた洗濯機の代替機の調達や転居先など、クラブの面々が私の不十分さを100%、いや200%くらいカバーしてくれた。ロータリアンの“気は優しく力持ち”にも感服した次第だ。

さあ、もうすぐ新しい生活が始まる。我が国とベトナムの新しい架け橋のタマゴが、いま芽を出そうとしている。そんな空気を醸し出す、そんな女の子がクックさんでした。ありがとう。

マレーシア米山学友会 Zoom 総会のご案内 (日本語で開催)

日時：2021年3月20日(土) 日本時間16:00~18:00 ※マレーシア時間では15:00~17:00

登録期限：2021年3月17日 登録用URL→ <https://bit.ly/3cnlWQH> ※事前登録制

敬 弔

謹んでご冥福をお祈り申し上げます

飯 島 照 輝 会員 (寝屋川RC) 2021年4月5日 ご逝去 満80歳

会長、理事

米山功労者、マルチプル・ポール・ハリス・フェロー、ベネファクター

岡 村 政 嗣 会員 (大阪柏原RC) 2021年4月8日 ご逝去 満80歳

会長、幹事、理事、IM第4組ガバナー補佐

米山功労者(メジャードナー)、ベネファクター

清 川 忠 義 会員 (大阪帝塚山RC) 2021年4月9日 ご逝去 満82歳

会長、幹事、理事

米山功労者、マルチプル・ポール・ハリス・フェロー

月信編集委員会からのおねがい

- ガバナー事務所への月信に関するご連絡は、FAX または E-mail にてお願い致します。
折り返し、できるだけ早くご連絡いたします。
- 投稿は原稿（写真付きの場合は一緒に添えて）を掲載月の前々月20日までに、事務所必着でお送りください。
原稿はなるべくパソコンで作成をお願いします。掲載の採否、字数の整理、並びに止むをない掲載月の変更等につきましては、月信編集委員会にご一任ください。
- 物故会員のご連絡は、専用の用紙にて FAX をお願いいたします。

2020-21 年度 国際ロータリー 第2660地区 ガバナー事務所のご案内

事務所スタッフ

ガバナー 簡 仁一
地区代表幹事 吉田政雄
地区副代表幹事 土方慶之
事務所長 五味千秋
事務職員 栗正久美 井上望美
船橋美紗子 杉本亜鶴巳
加茂春日

所在地

〒541-0052 大阪市中央区安土町 1-5-11 トヤマビル東館 6階
TEL 06-6264-2660 FAX 06-6264-2661
Email gov@ri2660.gr.jp

ホームページ

<https://www.ri2660.gr.jp/>

勤務時間

9:30 ~ 18:00

休日

土曜・日曜・祝日

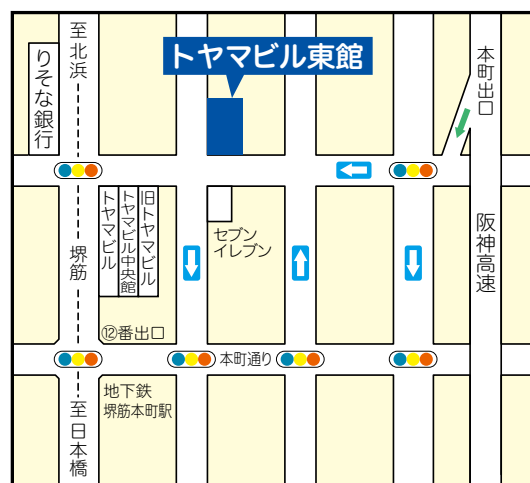

※地下鉄堺筋線 堺筋本町 ⑫番出口直ぐ

ガバナー事務所に会議室を併設しております（最多36名）。詳細はガバナー事務所までお問い合わせください

月信編集委員会

ガバナー 簡 仁一（茨木 RC） 地区副代表幹事 土方慶之（茨木 RC）
地区代表幹事 吉田政雄（茨木 RC） 担当地区幹事 鈴木一正（茨木 RC）



Rotary International District 2660

Toyama Bldg. East 6F, 1-5-11 Azuchi-machi, Chuo-ku, Osaka 541-0052 Japan

TEL: +81-6-6264-2660 FAX: +81-6-6264-2661 E-mail: gov@ri2660.gr.jp



GOVERNOR'S MONTHLY LETTER
ROTARY INTERNATIONAL DISTRICT 2660

GOVERNOR'S MONTHLY LETTER Vol.12

ROTARY INTERNATIONAL DISTRICT 2660

BACK, To the FUTURE

～ 基本に戻って、未来へ～



Rotary Opens Opportunities

国際ロータリー第2660地区

ガバナー 簡 仁一

2020-2021 年度

ガバナー月信 6月号



CONTENTS

ガバナーメッセージ(親睦活動月間によせて)	1
2022-23年度 ガバナー補佐の選出	2
2020-21年度 地区大会 収支及び監査報告書	3
春のRYLAセミナー(オンライン開催) 報告	4
全国RYLA研究会 報告	6
4つの新しいローターアクトクラブの誕生	7
地区ローターアクト活動報告	9
2021年4月度 会員数報告	10
MY ROTARY 登録状況	11
ロータリー財団/米山奨学委員会	12
2020-21年度 ロータリー財団 年次基金 寄付状況	13
2020-21年度 ポリオ・プラス基金 寄付状況	14
2020-21年度 米山奨学会 寄付状況	15
コーディネーターニュース	17
ハイライトよねやま	19
敬弔・お知らせ	23

甘党四季こよみ

～水無月<抹茶ゼリーの巻>～

ロータリーの会合がよく行われる場所と言え、リーガロイヤルホテル(大阪市北区)です。打ち合わせをすることも多いメインラウンジで、新茶がおいしい季節ならではの抹茶ゼリーを見つけました。小豆や白玉と相性のいい抹茶のゼリーは、甘さを控えた大人の味わい。お茶の香りを楽しめます。

例年、このリーガロイヤルホテルを会場として開催される地区大会も、ライブ配信となるなど、コロナに翻弄された2020-21年度でした。それでも、月信を通して感じられるロータリアンの皆さまとのつながりが、大きな支えでした。1年間、本当にありがとうございました。



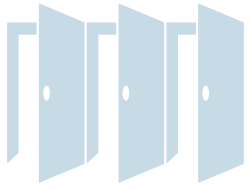

ガバナーメッセージ 親睦活動月間によせて

国際ロータリー第2660地区 ガバナー

簡 仁一

(英木RC)



親睦、そして奉仕は、決して絶やしてはならないロータリー活動の根底をなす中核的価値観です。しかし、コロナ禍において、ロータリアン同志が直接、顔を合わせるこのできない日々が続いています。

では、いかに、親睦、そして奉仕を継続するか。思い起こしたいのは、ロータリーの原点です。

20世紀初頭のシカゴでは、著しい経済発展のかけで、商業道德の欠如が目立つようになっていました。こうした風潮に耐えかねた青年弁護士、ポール・ハリスは、友人3人と語り合いました。信頼できる公正な取り引きをし、仕事上の付き合いが親友関係にまで発展するような仲間を増やしたい。そんな思いから、1905年2月にシカゴ・ロータリークラブが誕生したのです。

ロータリーの始まりは、「相互扶助」であり、「互恵の精神」であったといえるでしょう。

そして、創立から100年余りを経たコロナ禍の今も、ロータリアンのなかには、そうした精神が、確かに息づいています。直接、会えない日々が続いても、絆が失われることはありません。いえ、こうした状況だからこそ、仲間に、深く「思いを馳せる」ことができるのかもしれない。

コロナ禍のなかで、できないことを嘆くよりも、今、できることに目を向けましょう。オンラインによって、仲間とのつながりを感じることもできます。様々な知識と経験をしてきたロータリアン同志、知恵を出し合い、工夫を重ねましょう。互いに、手を差し伸べ合いましょう。

大阪では、感染者数の減少傾向がみられるものの、医療体制はひっ迫しています。厳しい状況には変わりありません。

ロータリアンの皆さま、そして、ロータリーファミリーの皆さまが、ご健康に、そして、安全に過ごされますよう心から願いつつ、今年度のメッセージの締めくくりとさせていただきます。

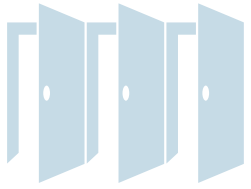

2022-23年度 ガバナー補佐の選出

ガバナー 簡 仁一
(茨木RC)

地区ガバナー指名委員会 委員長
直前ガバナー 四宮孝郎
(大阪西南RC)

この度、各クラブからご推薦頂きましたガバナー補佐候補者6名の皆様が、正式に2022-23年度のガバナー補佐に選出されましたのでご報告申し上げます。

尚、皆様は2021年7月よりガバナー補佐エレクトに就任致します。

2022-23年度 ガバナー補佐と担当IM組

ガバナー補佐	IM組	所属クラブ
神寶 敏夫 (大阪梅田RC)	1組	池田、池田くれは、箕面、箕面千里中央、豊中、豊中南、 豊中千里、大阪中央、大阪北、大阪北梅田、大阪大淀、 大阪そねざき、大阪梅田、大阪梅田東、大阪水都 15クラブ
伊藤 智秋 (高槻RC)	2組	茨木、茨木東、茨木西、千里、千里メイプル、摂津、吹田、 吹田江坂、吹田西、高槻、高槻東、高槻西、新大阪、 大阪東淀ちゃやまち、大阪淀川 15クラブ
塩谷 眞治 (大阪東RC)	3組	大東、大東中央、枚方、門真、交野、香里園、くずは、 守口、守口イブニング、寝屋川、大阪東、 大阪城東、大阪城北、大阪鶴見 14クラブ
伴井 敬司 (大阪難波RC)	4組	東大阪、東大阪中央、東大阪東、東大阪みどり、東大阪西、 大阪柏原、大阪ネクスト、八尾、八尾中央、八尾東、 大阪御堂筋本町、大阪南、大阪難波 13クラブ
小山 章松 (大阪船場RC)	5組	大阪堂島、大阪西、大阪リバーサイド、大阪西北、 大阪ユニバーサルシティ、大阪西南、大阪フレンド、大阪船場、 大阪心斎橋、大阪うつぼ、大阪アーバン、大阪みおつくし 12クラブ
若宮 邦弘 (大阪天王寺RC)	6組	大阪、大阪大手前、大阪中之島、大阪天満橋、大阪平野、 大阪城南、大阪イブニング、大阪咲洲、大阪東南、 大阪天王寺、大阪帝塚山 11クラブ

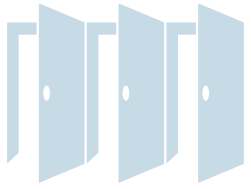

2020-21年度 地区大会 収支及び監査報告書

■収入の部

(単位：円)

地区大会資金	3,558名×2,000円(2020/7/1会員数)	7,116,000
雑収入	銀行利息	2
	当年度収入合計	7,116,002
	前年度繰越金	16,434,612
	収入合計	23,550,614

■支出の部

(単位：円)

開会式		201,850
本会議		2,783,758
会場関連費		3,724,513
広報・記録		441,100
登録・受付		54,765
総務(事務・運営費等)		1,000,000
	当年度支出合計	8,205,986
	当年度収支差額	-1,089,984
	次年度繰越金	15,344,628
	支出合計	23,550,614

以上の通り、相違ありません。

2021年1月19日

国際ロータリー 第2660地区 2020-21年度地区大会 実行委員会

大会委員長 三好千代子

大会幹事 掛谷 建郎

茨木ロータリークラブ会長 辰巳 克平

大会会計 鈴木 一正

監査報告書

上記決算書について関係帳簿類と照合監査の結果、正確かつ適正であることを認めます。

2021年1月20日

税理士 倉内 貞敏

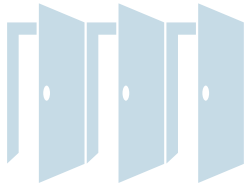

春のRYLAセミナー（オンライン開催）報告

RYLA委員会 委員長 今井卓哉
(池田くればRC)

2020～2021年度「春のRYLAセミナー」が、2021年5月1日（土）に、44名の受講生を迎えて開催されました。新型コロナウイルス感染症の影響で2019年11月の「秋のRYLAセミナー」以来、一年半ぶりの開催となりました。

吹田RCがホストを務め、感染防止対策を徹底し必要最小限のスタッフがサニーストンホテルからオンライン配信にて行うという新しい試みのRYLAセミナーとなりました。

基調講演講師に、海外での無償医療活動を行うNPO法人ジャパンハートの吉岡秀人氏をお迎えし、テーマを「自分の価値を実感できる人生を。そんな君が踏み出す最初の一步」として、吉岡秀人氏が自らの体験してきた壮絶な医療奉仕活動を通じて、受講生の皆さんに価値ある人生を切り開くためにどのように歩むべきかをお話しいただきました。

吉岡先生はミャンマーで、医療にアクセスする事のできない人達に、医療器具や設備が全く整っていない状況で「とにかく、医療を彼らの手に届くものにする」という志でご出発されました。できない理由はいくらでもあるが、どうすればできるのか?という事だけを考えながら、常に志を高くお持ちになり現在は単に「医療」ではなく「高度な医療」を届けるべくご活躍しておられます。

生きる、生かされている、人間にいつかは訪れる死、これらについては永遠のテーマであり、日頃はなかなか真剣に取り組む事はありません。吉岡先生のご講演は、自分で自分自身に問いかける大変貴重な時間となりました。配信記録によりますと600を超える視聴数をいただいております。

基調講演終了後は、受講生が9班に分かれオンラインによるディスカッションで、講演の内容総括と今後どのように活かしていくのかについて議論し、最後に発表しました。各班代表の9名が、一生懸命に熱のこもった発表をしているのを聞いて、たった数時間の議論でしたが、多くの事が大きく彼らの胸に響いている事が感じられ、その場にいたスタッフ全員が感銘を受けました。

開催前は、中止という選択肢もありましたが、簡仁一ガバナーをはじめ関係者全員が「とにかく今回はRYLAセミナーを開催する」と決意し、どうすればできるのか?それだけを考えてとり組んでまいりました。

初めての事ばかりで不安だらけでしたが、簡ガバナー、吹田RCの皆様、RYLA委員会及びTeamRYLAのメンバー、すべてのロータリアン、ロータリーファミリーの皆様のお蔭で無事に開催する事ができました事に感謝を申し上げ、ご報告とさせていただきます。

次回、秋のRYLAセミナーは摂津RCがホストを務め、コロナ禍に対応しながらさらに進化したRYLAセミナーを目指し準備中です。詳細が決まり次第ご案内いたしますので、よろしくお願い申し上げます。



NPO法人ジャパンハート 吉岡秀人氏



グループディスカッション



現場スタッフ



受講生と Team RYLA

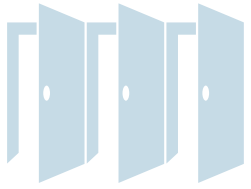

全国RYLA研究会 報告

RYLA委員会 副委員長 田原 さおり
(東大阪東RC)

2021年5月1日(土)第13回全国RYLA研究会がRID2880寒河江RCホストにて開催されました。会場は山形県寒河江市ホテルサンチェリーで当地区からは3名で現地へ参加予定でしたが、COVID-19感染拡大の状況を鑑み、県外からの参加自粛要請を受け、オンラインでの参加となりました。午前10時より始まり、午後16時までの長時間でのオンラインでしたが、常時120名以上のロータリアンが全国より参加していました。

第一部は「RYLAセミナーの目的とロータリーの役割」、第二部は「これからのRYLAセミナー」としてそれぞれモデレーターを中心に7名のパネリストとのトークセッションでした。

第一部より、RYLAセミナーの目的とは、文字通りリーダーシップを学ぶのですがそれ以上に「来てよかったと思わせる、出来るか出来ないかではなく、やるかやらないかなのだ。限られた時間の中で必ず結果、成果を出さなければいけない。そうすることが継続に繋がるのだ。」という話が印象的でした。またRYLAセミナーの位置付けとして、IA、RAC、青少年交換、米山、その他全てのロータリーファミリーが参加可能で、全てのロータリーファミリーを巻き込める、「RYLAこそロータリーらしいプログラムである」との言葉には、感銘を受けたとともに、私自身のこれからの活動の目標が見えました。RYLAセミナーでのロータリアンの役割は受講生を推薦することです。全国では自社の若手職員を研修としてRYLAセミナーへ派遣している例を多く聞きました。この点に於いても当地区での課題も見えました。

第二部より、これからのRYLAセミナーとして、「オンラインを中心に変化が必要である」との意見も多かったのですが、「オンラインに限らず、多様な可能性を模索しながら、形態を変えていくべきだ」が最も多かったです。例を挙げますと、修行寺で禅行RYLA、ゴルフRYLA、オンラインですが模擬国連RYLAなど、従来のキャンプ型RYLAから変化する時代となったようです。

一日を通して、他地区の方々とRYLAセミナーについて考える良い機会となりました。

また、ZOOMのメモ機能を利用し、参加者同士が交流する事もできました。当地区からは、もちろん同日同時間に開催されていました、春のRYLAセミナーのアナウンスをし、URLもご紹介させて頂きました。数名の方から情報共有の感謝メッセージを頂きました。全国のRYLAセミナー関係者に共通する意見は、「情報が欲しい」です。全国初のRYLAセミナー開催地区であるRID2660は、全国でも注目されている地区の一つです。RYLAセミナーのPRは地区内だけに留まらず、全国へも発信していくことが、RYLAセミナーの発展に繋がると考えます。

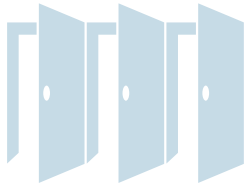

4つの新しいローターアクトクラブの誕生

ローターアクト委員会 委員長 佃 啓史
(守口RC)

6月と言えば、梅雨に入り、ステイホームになりがちな季節となります。また、田植えの時期でもあり、稲作の新しい息吹が誕生する時でもあります。

ここ2年間で、2660地区では、4つの新しいローターアクトクラブ(RAC)が誕生しました。マーク・ダニエル・マローニーRI会長(2019-20年度)がRACの増強を打ち出され、四宮直前ガバナー、簡ガバナーが、補助金制度を創設されたという大きな流れの中でした。

2019-20年度(四宮年度)においては、新大阪RAC、八尾RACの2クラブが、新設されました。

新大阪RACは、設立された年度に、RAC代表と地区年次大会のホストクラブに立候補され、2022-23年度に決定されました、大きな目標にチャレンジするクラブです。ローターアクト出身であり、2019-20年度に地区RA委員長をされました菅本泰年様が、提唱クラブにいらっしゃいます。

八尾RACは、ローターアクトとロータリアンの距離が近く、八尾RCのロータリアンが熱心に見守っていらっしゃいます。クリーンハイク等、色々な活動に積極的に取り組まれている元気潑刺なクラブです。

また、本年度に於きましては、大阪難波RAC、大阪ユニバーサルシティRACの2クラブが、新設されました。

大阪難波RACは、新設の為に親睦会(2020年11月)を開き、ローターアクト候補生として、約60名を集められました。その候補生に向けて、重留RAC代表ノミニーがRACについてご説明され、前年度・今年度の地区役員や現役のローターアクトも駆け付けました。

大阪ユニバーサルシティRACは、もともと大阪ユニバーサルシティRCが、12月に児童養護施設のお子様たちをユニバーサルスタジオジャパンにお連れするという事業をされており、そのことがきっかけとなって、青少年事業にも力を入れ、新設されました。

ここに、新しい4つのローターアクトクラブが誕生しました。

是非、皆さまのクラブでも、ご自身のローターアクトクラブを持たれてはいかがでしょうか?もしくは、若いローターアクトとともに、奉仕事業をされませんか?地区では、未提唱のRC向けに、サポートシステムをご用意しております。

今後とも、RACへのご支援・ご協力をお願い致します。



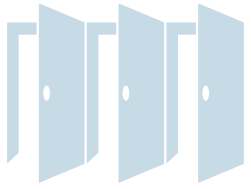

地区ローターアクト 活動報告

ローターアクト代表 **北山 慎基**
(大阪天満橋RAC)

地区広報委員長 **川原 大樹**
(大阪東RAC)

西ゾーン行事「西ゾーン親睦会」報告

下記の日程で西ゾーン行事「西ゾーン親睦会」を開催致しました。

開催日時：2021年4月25日(日) 11:30開会 12:30閉会

開催場所：Web会議システム「ZOOM」

会員同士の親睦を深めることを目的として「西ゾーン行事」が開催されました。今回はコロナ禍ということもあり、完全Zoomにて開催しました。プログラムは、第一部：「ワードウルフ」・第二部：「家にあるものしりとり」の二部制で実施しました。この西ゾーン行事は、西ゾーンに属する各ローターアクトクラブ(以下、RAC)の親睦を図る目的で開催されました。

○第一部：「ワードウルフ」について

「ワードウルフ」はみんなで「あるお題」について話し合う中で、みんなとは異なるお題を与えられた少数派の人(ワードウルフ)を探し出すというゲームです。質問の内容によっては、自分がワードウルフだと見破られるので、そのバランスを取るのが非常に難しいゲームです。どのグループも非常に盛り上がりました。

○第二部：「家であるものでしりとり」について

その名の通り、家にあるものでしりとりをするというゲームです。制限時間内(10分)にできるだけ多くのお題を回せるように、協力し合いながらグループでしりとりを行いました。最大で40回もしりとりを繋げたグループもいらっしゃいました。普段のしりとりよりも思い浮かぶ言葉より数が圧倒的に少ないため、いかに早く次の人に繋げるかを考えることも重要となるゲームでした。

後日、実行委員の皆様アンケートを取ったところ、「実行委員で運営に携われて良かった。」「コロナ禍ではあるが、非常に楽しいイベントでした。」等の意見をいただくことができました。親睦を深めるに当たり、非常に価値のあるイベントだと感じました。





2021年4月度 会員数報告

I M 組	クラブ名	7月期 初会員数	4月末会員数		入会 者数 累計	退会 者数 累計	増減	例 会 数
			全員	女性				
I M 第 1 組	池田	30	28	3	0	2	-2	3
	池田くれは	33	31	5	0	2	-2	2
	箕面	27	27	3	0	0	0	2
	箕面千里中央	17	19	2	2	0	2	2
	大阪水都	36	47	9	17	6	11	2
	大阪中央 (内、ミレニアルズ衛星)	58	66 (13)	11 (5)	9	1	8	4
	大阪北梅田	58	61	7	5	2	3	2
	大阪北	196	190	0	8	14	-6	4
	大阪大淀	33	36	0	3	0	3	4
	大阪そねざき	33	34	17	1	0	1	1
	大阪梅田	35	35	8	0	0	0	1
	大阪梅田東	29	30	0	1	0	1	4
	豊中	38	38	2	3	3	0	3
	豊中千里	35	36	4	2	1	1	2
豊中南	22	23	1	1	0	1	3	
小計	680	701	72	52	31	21		
I M 第 2 組	茨木	28	29	3	3	2	1	1
	茨木東	36	37	5	2	1	1	0
	茨木西	30	30	4	1	1	0	3
	大阪東淀ちゃやまち	20	20	2	1	1	0	4
	大阪淀川	19	19	5	1	1	0	2
	千里	28	27	1	0	1	-1	1
	千里メイプル	16	17	3	1	0	1	4
	摂津	30	30	2	0	0	0	3
	新大阪	31	31	2	1	1	0	3
	吹田	57	57	9	0	0	0	2
	吹田江坂	26	27	2	1	0	1	1
	吹田西	47	44	2	0	3	-3	3
	高槻	49	48	7	1	2	-1	1
	高槻東	29	32	1	3	0	3	3
高槻西	18	18	0	0	0	0	1	
小計	464	466	48	15	13	2		
I M 第 3 組	大東	38	39	0	1	0	1	0
	大東中央	27	28	13	1	0	1	0
	枚方	45	48	5	6	3	3	2
	門真	26	29	5	3	0	3	2
	交野	40	41	1	1	0	1	1
	香里園	16	16	0	1	1	0	1
	くずは	84	82	4	3	5	-2	1
	守口	40	39	5	0	1	-1	0
	守口イブニング	24	25	5	2	1	1	2
	寝屋川	37	35	4	0	2	-2	1
	大阪東	124	131	4	12	5	7	4
	大阪城東	34	34	8	0	0	0	2
	大阪城北	59	58	6	0	1	-1	1
	大阪鶴見	28	29	2	3	2	1	3
小計	622	634	62	33	21	12		

I M 組	クラブ名	7月期 初会員数	4月末会員数		入会 者数 累計	退会 者数 累計	増減	例 会 数
			全員	女性				
I M 第 4 組	東大阪	70	70	0	3	3	0	2
	東大阪東 (内、フューチャー衛星)	67	71 (11)	7 (3)	4	0	4	1
	東大阪西	25	22	0	1	4	-3	2
	東大阪中央	21	21	3	0	0	0	1
	東大阪みどり	18	18	0	1	1	0	1
	大阪柏原	28	27	3	0	1	-1	1
	大阪御堂筋本町	47	48	2	1	0	1	2
	大阪難波	58	60	0	3	1	2	1
	大阪ネクスト	22	23	8	1	0	1	0
	大阪南 (内、なみはや衛星)	184	184 (9)	10 (0)	4	4	0	1
	八尾	68	64	0	1	5	-4	2
	八尾中央	12	12	0	0	0	0	1
	八尾東	27	27	1	0	0	0	3
	小計	647	647	34	19	19	0	
I M 第 5 組	大阪堂島	46	43	4	2	5	-3	2
	大阪フレンド	26	26	7	1	1	0	1
	大阪みおつくし	12	12	6	0	0	0	0
	大阪西北	34	29	0	0	5	-5	1
	大阪リバーサイド	33	31	6	0	2	-2	2
	大阪船場	35	40	4	5	0	5	3
	大阪心斎橋	38	41	2	5	2	3	2
	大阪西南	99	102	26	4	1	3	3
	大阪ユニバーサルシティ	39	38	5	1	2	-1	4
	大阪アーバン	24	29	3	5	0	5	3
	大阪うつぼ	39	41	5	2	0	2	1
	大阪西	103	100	0	2	5	-3	1
	小計	528	532	68	27	23	4	
	I M 第 6 組	大阪	252	245	1	18	25	-7
大阪イブニング		14	13	3	0	1	-1	3
大阪平野		50	53	5	5	2	3	4
大阪城南		43	46	0	7	4	3	2
大阪中之島		36	35	2	0	1	-1	2
大阪大手前		23	23	2	0	0	0	2
大阪咲洲		20	19	0	0	1	-1	3
大阪東南		32	33	3	3	2	1	1
大阪天満橋		44	44	0	0	0	0	2
大阪天王寺		51	51	1	4	4	0	3
大阪堺塚山		47	47	5	2	2	0	3
小計		612	609	22	39	42	-3	

合計	クラブ数	7月期 初会員数	月末 会員	女性	入会 者数 累計	退会 者数 累計	増減
	80	3,553	3,589	306	185	149	36

※()内は衛星クラブの会員数

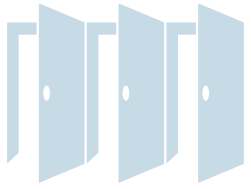

2020-21年度 国際ロータリー 第2660地区 MY ROTARY 登録状況 [2021年5月度]

	クラブ名	会員数	登録人数	%
I M 第1組	池田	28	24	85.7%
	池田くれは	31	31	100.0%
	箕面	27	17	63.0%
	箕面千里中央	19	7	36.8%
	大阪水都	47	24	51.1%
	大阪中央	65	61	93.8%
	大阪北梅田	61	32	52.5%
	大阪北	190	159	83.7%
	大阪大淀	36	20	55.6%
	大阪そねざき	34	17	50.0%
	大阪梅田	35	27	77.1%
	大阪梅田東	30	26	86.7%
	豊中	38	25	65.8%
	豊中千里	36	22	61.1%
	豊中南	23	17	73.9%
	合計	700	509	72.7%

	クラブ名	会員数	登録人数	%
I M 第4組	東大阪	70	65	92.9%
	東大阪東	71	40	56.3%
	東大阪西	23	9	39.1%
	東大阪中央	21	15	71.4%
	東大阪みどり	18	6	33.3%
	大阪柏原	27	13	48.1%
	大阪御堂筋本町	48	26	54.2%
	大阪難波	60	42	70.0%
	大阪ネクスト	23	14	60.9%
	大阪南	184	152	82.6%
	八尾	64	42	65.6%
	八尾中央	12	9	75.0%
	八尾東	27	16	59.3%
合計	648	449	69.3%	

	クラブ名	会員数	登録人数	%
I M 第2組	茨木	29	24	82.8%
	茨木東	37	16	43.2%
	茨木西	30	27	90.0%
	大阪東淀ちゃやまち	20	20	100.0%
	大阪淀川	19	9	47.4%
	千里	27	17	63.0%
	千里メイプル	17	11	64.7%
	摂津	30	10	33.3%
	新大阪	31	25	80.6%
	吹田	57	54	94.7%
	吹田江坂	27	23	85.2%
	吹田西	44	44	100.0%
	高槻	47	37	78.7%
	高槻東	32	30	93.8%
	高槻西	18	14	77.8%
合計	465	361	77.6%	

	クラブ名	会員数	登録人数	%
I M 第5組	大阪堂島	43	31	72.1%
	大阪フレンド	27	15	55.6%
	大阪みおつくし	12	7	58.3%
	大阪西北	29	20	69.0%
	大阪リバーサイド	31	30	96.8%
	大阪船場	40	27	67.5%
	大阪心斎橋	42	28	66.7%
	大阪西南	102	72	70.6%
	大阪ユニバーサルシティ	38	31	81.6%
	大阪アーバン	29	23	79.3%
	大阪うつぼ	41	31	75.6%
	大阪西	100	60	60.0%
	合計	534	375	70.2%

	クラブ名	会員数	登録人数	%
I M 第3組	大東	39	26	66.7%
	大東中央	28	8	28.6%
	枚方	48	21	43.8%
	門真	29	11	37.9%
	交野	41	21	51.2%
	香里園	16	11	68.8%
	くずは	82	80	97.6%
	守口	39	14	35.9%
	守口イブニング	25	5	20.0%
	寝屋川	35	9	25.7%
	大阪東	131	103	78.6%
	大阪城東	34	20	58.8%
	大阪城北	58	42	72.4%
	大阪鶴見	29	20	69.0%
合計	634	391	61.7%	

	クラブ名	会員数	登録人数	%
I M 第6組	大阪	247	90	36.4%
	大阪イブニング	13	9	69.2%
	大阪平野	53	46	86.8%
	大阪城南	46	41	89.1%
	大阪中之島	35	32	91.4%
	大阪大手前	23	22	95.7%
	大阪咲洲	19	15	78.9%
	大阪東南	34	34	100.0%
	大阪天満橋	44	26	59.1%
	大阪天王寺	51	34	66.7%
	大阪帝塚山	47	28	59.6%
合計	612	377	61.6%	

	会員数	登録人数	%
2021年5月6日	3593	2462	68.5%



ロータリー財団／米山奨学委員会

■ポール・ハリス・フェロー 次の方たちはポール・ハリス・フェローです(2021年4月)。

氏名	クラブ名
北林 寛崇	池田
岩崎 貞治	高槻
白川 京林	枚方

氏名	クラブ名
富田 典良	枚方
向井 弘	寝屋川

氏名	クラブ名
北井 雄大	大阪平野
谷室 基章	大阪平野

■マルチプル・ポール・ハリス・フェロー 次の方たちはマルチプル・ポール・ハリス・フェローです(2021年4月)。

氏名	回	クラブ名
奈須 正典	1	豊中
畑田 耕一	5	豊中
河合 一人	8	高槻
坂田 淳一	1	枚方
大井 節子	2	門真
吉田 逸郎	2	門真
近藤 利則	1	寝屋川

氏名	回	クラブ名
水井 清	1	寝屋川
上野 友子	1	寝屋川
堀田 明彦	2	寝屋川
水崎 勝	2	寝屋川
中谷 廣一	2	寝屋川
白井 祥一郎	2	寝屋川
上村 章	2	寝屋川

氏名	回	クラブ名
山本 菊栄	2	寝屋川
森本 匡昭	1	大阪城北
山岡 信也	1	東大阪東
岡田 耕治	2	東大阪東
吉崎 広江	4	東大阪東
高士 誠司	4	大阪西北
山道 裕己	2	大阪

■ベネファクター 次の方にベネファクターの称号が贈られました(2021年4月)。

氏名	クラブ名
大間知 明夫	大阪北梅田
下條 久雄	寝屋川
天野 直樹	大阪南

■ポール・ハリス・ソサエティ(PHS)会員

地区内PHS会員数	67
-----------	----

「PHS」は、毎年\$1,000以上の寄付を下される方の認証です。

■米山功労者 次の方たちに米山功労者の称号が贈られました(2021年4月)。

氏名	回	クラブ名
玉岡 尚志	2	吹田
木原 一郎	3	吹田
豊谷 久仁子	5	吹田

氏名	回	クラブ名
奥村 茂樹	1	大阪西
山本 英樹	3	大阪城南

氏名	回	クラブ名
岡部 倫正	4	大阪城南
早瀬 道圓	71	大阪中之島

■米山特別功労法人 次の方に米山功労法人の称号が贈られました(2021年4月)。

会社名	代表者名	クラブ名
三河電機(株)	樽本 文男	東大阪

会社名	代表者名	クラブ名
ヨコタ工業(株)	横田 孝久	東大阪

■米山功労クラブ 次のクラブに米山功労クラブの称号が贈られました(2021年4月)。

クラブ名	回数
東大阪RC	73



2020-21年度 ロータリー財団 年次基金 寄付状況

My Rotary オンラインデータに基づいて作成しています。送金のタイミング及びRiシステム処理の都合により、送金額が反映されていない可能性があります。その場合は次号をご確認ください。

クラブ名	7月期初の会員数	クラブ平均	年次寄付	ベネファクター
池田	30	\$156	\$4,672	
池田くれは	33	\$78	\$2,560	
箕面	27	\$60	\$1,619	
箕面千里中央	17	\$79	\$1,350	
大阪水都	36	\$11	\$396	
大阪中央	58	\$110	\$6,383	
大阪北梅田	58	\$28	\$1,620	
大阪北	196	\$153	\$29,994	1
大阪大淀	33	\$216	\$7,134	1
大阪そねざき	33	\$155	\$5,100	
大阪梅田	35	\$147	\$5,150	
大阪梅田東	29	\$74	\$2,160	
豊中	38	\$221	\$8,395	1
豊中千里	35	\$194	\$6,800	1
豊中南	22	\$111	\$2,452	
茨木	28	\$578	\$16,187	1
茨木東	36	\$201	\$7,219	
茨木西	30	\$349	\$10,481	
大阪東淀ちゃやまち	20	\$179	\$3,577	
大阪淀川	19	\$185	\$3,518	
千里	28	\$122	\$3,421	
千里メイプル	16	\$58	\$931	
摂津	30	\$151	\$4,536	
新大阪	31	\$100	\$3,098	
吹田	57	\$150	\$8,572	1
吹田江坂	26	\$67	\$1,731	
吹田西	47	\$175	\$8,232	1
高槻	49	\$181	\$8,860	2
高槻東	29	\$155	\$4,500	1
高槻西	18	\$136	\$2,450	
大東	38	\$137	\$5,202	1
大東中央	27	\$105	\$2,848	1
枚方	45	\$112	\$5,032	1
門真	26	\$213	\$5,540	
交野	40	\$183	\$7,327	1
香里園	16	\$111	\$1,769	
くずは	84	\$176	\$14,750	
守口	40	\$100	\$4,000	1
守口イブニング	24	\$0	\$0	
寝屋川	37	\$161	\$5,950	1
大阪東	124	\$222	\$27,578	1
大阪城東	34	\$118	\$4,000	1
大阪城北	59	\$168	\$9,909	1
大阪鶴見	28	\$27	\$763	

クラブ名	7月期初の会員数	クラブ平均	年次寄付	ベネファクター
東大阪	70	\$308	\$21,553	1
東大阪東	67	\$140	\$9,374	1
東大阪西	25	\$166	\$4,141	2
東大阪中央	21	\$93	\$1,950	1
東大阪みどり	18	\$118	\$2,115	
大阪柏原	28	\$198	\$5,535	
大阪御堂筋本町	47	\$127	\$5,985	1
大阪難波	58	\$160	\$9,280	1
大阪ネクスト	22	\$6	\$143	
大阪南	184	\$157	\$28,869	1
八尾	68	\$154	\$10,446	1
八尾中央	12	\$87	\$1,039	
八尾東	27	\$162	\$4,371	
大阪堂島	46	\$207	\$9,519	1
大阪フレンド	26	\$156	\$4,050	
大阪みおつくし	12	\$24	\$283	
大阪西北	34	\$279	\$9,487	1
大阪リバーサイド	33	\$258	\$8,514	1
大阪船場	35	\$183	\$6,400	
大阪心齋橋	38	\$225	\$8,558	1
大阪西南	99	\$156	\$15,482	1
大阪ユニバーサルシティ	39	\$146	\$5,700	1
大阪アーバン	24	\$129	\$3,094	
大阪うつぼ	39	\$209	\$8,157	
大阪西	103	\$164	\$16,933	
大阪	252	\$195	\$49,020	1
大阪イブニング	14	\$57	\$800	
大阪平野	50	\$57	\$2,871	3
大阪城南	43	\$134	\$5,775	
大阪中之島	36	\$237	\$8,534	
大阪大手前	23	\$150	\$3,450	
大阪咲洲	20	\$172	\$3,433	
大阪東南	32	\$155	\$4,950	
大阪天満橋	44	\$72	\$3,241	
大阪天王寺	51	\$175	\$8,941	1
大阪帝塚山	47	\$156	\$7,321	

7月期初	地区平均	地区年次寄付合計	ベネファクター
3,553	\$159.61	\$567,080.40	39

2021年5月5日現在



2020-21年度 ポリオ・プラス基金 寄付状況

My Rotary オンラインデータに基づいて作成しています。送金のタイミング及びRシステム処理の都合により、送金額が反映されていない可能性があります。その場合は次号をご確認ください。

クラブ名	7月期初の会員数	クラブ平均	ポリオ・プラス基金寄付
池田	30	\$39.33	\$1,180.00
池田くれは	33	\$21.24	\$700.80
箕面	27	\$32.10	\$866.66
箕面千里中央	17	\$32.35	\$550.00
大阪水都	36	\$11.79	\$424.51
大阪中央	58	\$74.01	\$4,292.60
大阪北梅田	58	\$50.00	\$2,900.00
大阪北	196	\$51.53	\$10,100.00
大阪大淀	33	\$0.00	\$0.00
大阪そねざき	33	\$51.52	\$1,700.00
大阪梅田	35	\$43.34	\$1,516.80
大阪梅田東	29	\$0.32	\$9.35
豊中	38	\$121.58	\$4,620.00
豊中千里	35	\$29.39	\$1,028.52
豊中南	22	\$37.15	\$817.36
茨木	28	\$96.48	\$2,701.54
茨木東	36	\$60.90	\$2,192.22
茨木西	30	\$61.29	\$1,838.64
大阪東淀ちやまち	20	\$50.00	\$1,000.00
大阪淀川	19	\$57.14	\$1,085.66
千里	28	\$47.80	\$1,338.46
千里メイプル	16	\$53.13	\$850.00
摂津	30	\$50.00	\$1,500.00
新大阪	31	\$0.00	\$0.00
吹田	57	\$57.14	\$3,256.98
吹田江坂	26	\$22.19	\$576.96
吹田西	47	\$50.00	\$2,350.00
高槻	49	\$58.22	\$2,852.74
高槻東	29	\$51.72	\$1,500.00
高槻西	18	\$47.22	\$850.00
大東	38	\$47.01	\$1,786.32
大東中央	27	\$35.19	\$950.00
枚方	45	\$63.64	\$2,863.80
門真	26	\$66.92	\$1,740.00
交野	40	\$59.97	\$2,398.83
香里園	16	\$27.05	\$432.75
くずは	84	\$51.79	\$4,350.00
守口	40	\$28.28	\$1,131.00
守口イブニング	24	\$0.00	\$0.00
寝屋川	37	\$47.30	\$1,750.00
大阪東	124	\$58.06	\$7,200.00
大阪城東	34	\$50.00	\$1,700.00
大阪城北	59	\$56.07	\$3,308.13
大阪鶴見	28	\$51.79	\$1,450.00

クラブ名	7月期初の会員数	クラブ平均	ポリオ・プラス基金寄付
東大阪	70	\$67.62	\$4,733.36
東大阪東	67	\$52.99	\$3,550.00
東大阪西	25	\$47.57	\$1,189.14
東大阪中央	21	\$50.00	\$1,050.00
東大阪みどり	18	\$37.40	\$673.12
大阪柏原	28	\$64.04	\$1,793.12
大阪御堂筋本町	47	\$40.11	\$1,885.00
大阪難波	58	\$62.82	\$3,643.27
大阪ネクスト	22	\$52.16	\$1,147.49
大阪南	184	\$35.44	\$6,520.94
八尾	68	\$50.74	\$3,450.00
八尾中央	12	\$39.68	\$476.19
八尾東	27	\$57.14	\$1,542.78
大阪堂島	46	\$92.72	\$4,265.10
大阪フレンド	26	\$60.28	\$1,567.31
大阪みおつくし	12	\$0.00	\$0.00
大阪西北	34	\$139.10	\$4,729.55
大阪リバーサイド	33	\$68.69	\$2,266.67
大阪船場	35	\$68.57	\$2,400.00
大阪心齋橋	38	\$56.94	\$2,163.57
大阪西南	99	\$54.93	\$5,437.99
大阪ユニバーサルシティ	39	\$64.10	\$2,500.00
大阪アーバン	24	\$24.80	\$595.24
大阪うつぼ	39	\$52.73	\$2,056.64
大阪西	103	\$60.58	\$6,240.00
大阪	252	\$46.21	\$11,645.77
大阪イブニング	14	\$21.84	\$305.70
大阪平野	50	\$16.23	\$811.25
大阪城南	43	\$55.69	\$2,394.51
大阪中之島	36	\$60.00	\$2,160.00
大阪大手前	23	\$50.00	\$1,150.00
大阪咲洲	20	\$42.91	\$858.16
大阪東南	32	\$51.56	\$1,650.00
大阪天満橋	44	\$49.10	\$2,160.48
大阪天王寺	51	\$50.00	\$2,550.00
大阪帝塚山	47	\$71.99	\$3,383.64

7月期初	地区平均	地区年次寄付合計
3,553	\$50.83	\$180,606.62

2021年5月5日現在

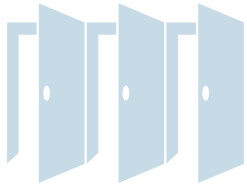

2020-21年度 米山奨学会 寄付状況

クラブ名	普通寄付	特別寄付	合計	会員数 (1月1日)	寄付者数 (特別寄付)		特別 寄付者 割合	個人平均 寄付額
					個人	法人		
池田	236,000	172,000	408,000	29	28	0	96.6%	14,068
池田くれは	160,000	650,000	810,000	31	32	0	103.2%	26,129
箕面	135,000	197,000	332,000	27	18	0	66.7%	12,296
箕面千里中央	95,000	220,000	315,000	19	15	0	78.9%	16,578
大阪水都	100,000	24,000	124,000	39	2	0	5.1%	3,179
大阪中央	307,500	1,595,350	1,902,850	65	48	0	73.8%	29,274
大阪北梅田	305,000	0	305,000	60	0	0	0.0%	5,083
大阪北	1,176,000	3,960,000	5,136,000	190	84	59	44.2%	27,031
大阪大淀	170,000	1,200,159	1,370,159	35	25	1	71.4%	39,147
大阪そねざき	170,000	140,000	310,000	34	34	0	100.0%	9,117
大阪梅田	175,000	950,000	1,125,000	35	34	0	97.1%	32,142
大阪梅田東	150,000	115,000	265,000	30	2	0	6.7%	8,833
豊中	228,000	590,000	818,000	38	23	1	60.5%	21,526
豊中千里	270,000	730,000	1,000,000	36	7	0	19.4%	27,777
豊中南	115,000	540,000	655,000	23	18	0	78.3%	28,478
茨木	580,000	294,000	874,000	28	16	0	57.1%	31,214
茨木東	190,000	270,010	460,010	38	26	1	68.4%	12,105
茨木西	150,000	310,000	460,000	30	31	0	103.3%	15,333
大阪東淀ちゃやまち	100,000	500,000	600,000	20	20	0	100.0%	30,000
大阪淀川	190,000	1,080,000	1,270,000	19	19	2	100.0%	66,842
千里	140,000	630,000	770,000	28	21	0	75.0%	27,500
千里メイプル	85,000	153,000	238,000	17	13	0	76.5%	14,000
摂津	75,000	470,000	545,000	30	30	0	100.0%	18,166
新大阪	152,500	81,000	233,500	30	17	0	56.7%	7,783
吹田	285,000	1,620,000	1,905,000	57	53	0	93.0%	33,421
吹田江坂	130,000	250,000	380,000	26	24	0	92.3%	14,615
吹田西	230,000	1,320,000	1,550,000	45	44	0	97.8%	34,444
高槻	247,500	265,000	512,500	50	23	0	46.0%	10,250
高槻東	236,000	510,000	746,000	30	30	0	100.0%	24,866
高槻西	87,500	138,000	225,500	18	15	0	83.3%	12,527
大東	175,000	525,000	700,000	38	35	0	92.1%	18,421
大東中央	135,000	550,000	685,000	27	21	0	77.8%	25,370
枚方	225,000	835,000	1,060,000	46	45	3	97.8%	23,043
門真	145,000	145,000	290,000	29	29	0	100.0%	10,000
交野	100,000	774,000	874,000	41	34	0	82.9%	21,317
香里園	64,000	149,000	213,000	16	16	0	100.0%	13,312
くずは	252,000	2,776,000	3,028,000	82	87	0	106.1%	36,926
守口	200,000	200,000	400,000	39	2	0	5.1%	10,256
守口イブニング	120,000	0	120,000	24	0	0	0.0%	5,000
寝屋川	180,000	0	180,000	36	0	0	0.0%	5,000
大阪東	768,000	4,164,000	4,932,000	132	137	1	103.8%	37,363
大阪城東	170,000	755,000	925,000	34	31	0	91.2%	27,205
大阪城北	292,500	903,000	1,195,500	58	30	0	51.7%	20,612
大阪鶴見	145,000	753,000	898,000	30	10	0	33.3%	29,933

クラブ名	普通寄付	特別寄付	合計	会員数 (1月1日)	寄付者数 (特別寄付)		特別 寄付者 割合	個人平均 寄付額
					個人	法人		
東大阪	350,000	3,624,000	3,974,000	71	59	2	83.1%	55,971
東大阪東	333,000	980,000	1,313,000	70	31	0	44.3%	18,757
東大阪西	62,500	530,000	592,500	23	17	0	73.9%	25,760
東大阪中央	105,000	540,000	645,000	21	16	0	76.2%	30,714
東大阪みどり	90,000	390,000	480,000	18	13	0	72.2%	26,666
大阪柏原	137,500	430,000	567,500	27	25	0	92.6%	21,018
大阪御堂筋本町	237,500	780,000	1,017,500	48	38	0	79.2%	21,197
大阪難波	348,000	870,000	1,218,000	58	57	0	98.3%	21,000
大阪ネクスト	115,000	200,000	315,000	23	1	0	4.3%	13,695
大阪南	736,000	3,810,000	4,546,000	184	126	0	68.5%	24,706
八尾	335,000	1,025,000	1,360,000	65	54	0	83.1%	20,923
八尾中央	60,000	60,000	120,000	12	3	0	25.0%	10,000
八尾東	135,000	276,500	411,500	27	26	1	96.3%	15,240
大阪堂島	450,000	859,329	1,309,329	43	35	0	81.4%	30,449
大阪フレンド	130,000	355,000	485,000	26	14	0	53.8%	18,653
大阪みおつくし	0	0	0	12	0	0	0.0%	0
大阪西北	160,000	560,000	720,000	30	15	0	50.0%	24,000
大阪リバーサイド	320,000	650,000	970,000	32	27	0	84.4%	30,312
大阪船場	225,000	490,000	715,000	40	35	0	87.5%	17,875
大阪心齋橋	197,500	883,000	1,080,500	41	42	0	102.4%	26,353
大阪西南	500,000	1,475,000	1,975,000	101	53	0	52.5%	19,554
大阪ユニバーサルシティ	192,500	190,000	382,500	38	38	0	100.0%	10,065
大阪アーバン	0	260,000	260,000	28	7	1	25.0%	9,285
大阪うつぼ	197,500	1,230,000	1,427,500	40	39	0	97.5%	35,687
大阪西	517,500	2,316,000	2,833,500	102	59	2	57.8%	27,779
大阪	1,275,000	4,817,000	6,092,000	258	136	0	52.7%	23,612
大阪イブニング	67,500	30,000	97,500	13	2	0	15.4%	7,500
大阪平野	257,500	90,000	347,500	53	7	0	13.2%	6,556
大阪城南	230,000	540,000	770,000	44	12	0	27.3%	17,500
大阪中之島	142,000	3,040,000	3,182,000	35	33	0	94.3%	90,914
大阪大手前	138,000	230,000	368,000	23	23	0	100.0%	16,000
大阪咲洲	100,000	525,000	625,000	20	17	1	85.0%	31,250
大阪東南	165,000	825,000	990,000	33	33	0	100.0%	30,000
大阪天満橋	105,000	525,000	630,000	44	42	0	95.5%	14,318
大阪天王寺	250,000	1,235,000	1,485,000	50	51	0	102.0%	29,700
大阪帝塚山	235,000	370,000	605,000	48	37	0	77.1%	12,604
総計	18,542,000	66,514,348	85,056,348	3,590	2,452	75	68.3%	23,692

2021年4月30日現在



「地区・クラブにおける継続性」

日本の3地域において、2019～2020、2020～2021年度(第3地域は2018～2019年度から)に「戦略計画」についてのアンケートを当該年度のDGEにお願いしてご回答を戴きました。

このアンケートの3地域のデータについては、近いうちに皆様方にお示しする事が出来ると思いますが、今回のコーディネーターニュースでは、第3地域の結果に基づいて述べさせて戴きます。なお、本年4月19日に開催された第1, 2, 3地域合同会議でのデータのすり合わせではほぼ同様の結果であったと感じています。

2020～'21年度では地区戦略計画(ビジョン)委員会は、地域内では約91%の地区が委員会活動を開始しています。2018～'19年度の調査では、8地区が委員会を設立し活動開始、2地区が設立はしているが未活動、1地区がまだ委員会を発足していない、という結果でした。2019～'20年度の調査では、発足して活動している地区が8地区、発足しているが活動していないが3地区、という結果でした。紙面の関係でお見せすることが出来ませんが、年度ごとに回答が一致している地区は7地区です。4地区は統一された3年間の統一した進展がありません。このことは地区戦略計画委員会が持続性をもって運営されていない可能性が充分あるものと考えます。そうであればこの点の修正をしていくことをお考えいただきたいと思います。

'20～'21年度で地区ビジョン、中長期目標を決定しているのは7地区、検討中が4地区でした。これも'19～'20年には決定していたのに、'20～'21年には検討中となっている地区が2地区見られました。勿論、もしこの地区がビジョン・中長期計画の見直し・再検討をしているのであれば、これは頼もしいものかと考えます。

各地区内のクラブの戦略計画委員会の設置状況に目を移してみましょう。'20～'21年度でクラブ戦略計画委員会(別名称でも可)の設立は50%以上が6地区、50%以下が5地区です。各クラブの委員会の設立は、50%以下のクラブでも'18～'19年度より着実に委員会設置されているクラブの増加が見られているようです。まだ委員会の設置が整っていないクラブは、担当のガバナー補佐、あるいは地区戦略計画委員会へご相談の上、クラブ会員基盤を堅実なものにして戴きたいと存じます。

地区内でクラブビジョン或いは中長期計画を決めておられる割合が50%を超えている地区は、残念ながら2地区のみに終わっています。これはクラブの委員会の皆様にお力を注いで戴き、是非“クラブの3年5年10年先のクラブのあり方”、“皆様方のクラブの発展”をお考えの上、“クラブのビジョン”をお考え下さい。

ここでもう一度申し上げますが“クラブのビジョン”というのはその年度の“会長のテーマ”“地区ガバナーのテーマ”ではありません、先程申し上げた“自分のクラブの未来の姿”なのです。この中には“未来の奉仕活動を如何にするのか?”“自分のクラブの会員数をどの程度にするのか?”“クラブの資金を如何にするのか?”などなど様々なことが考えられるでしょう。是非クラブで検討をしてみてください。

2012年RI D2660DGを務めさせて戴いた後、地区戦略計画委員会の設立に始まり、地区内クラブに戦略計画委員会設立に力を注いできました。

ロータリー公共イメージコーディネーター補佐、ロータリーコーディネーター補佐、ロータリーコーディネーターを務めさせて戴き様々な方に教えられ、様々なことを見せて戴きました。

各クラブが創立時のロータリーに入会した時の“ワクワクした気持ち”を若い世代に伝え、自分が行ってきた奉仕活動でえた“ワクワクとした気持ち”を若い世代に伝えて下さい。

私がいつも「ロータリーを皆様の時代に終息させて良いのですか? 私はロータリーは未来に続くものだと考えています。そのためには“若い血の導入”が不可欠です」と申し上げています。

この素晴らしい組織を新しい仲間を加え皆様と共に守っていきましょう!!

第3地域 ロータリーコーディネーター 高島 凱夫(大阪中之島RC)



新型コロナウイルスの感染が始まって以来、約1年半となりますが、まだまだ収まる気配すらありません。

首都圏、関西圏、中部地域などの大都市圏に限らず、全国各地に蔓延しております。

私の居住する四国、愛媛県のような地方都市でもクラスターが発生し、しかも変異株が増加している状況であります。この今まで経験したことのないようなコロナ禍のなかで、私達は企業活動、家庭生活を、また、ロータリーの奉仕活動をどのように過ごしていけば良いのか、今こそロータリアンとしての能力を発揮しなければならない時だと痛感しております。

ロータリーの奉仕活動としては、各地域、各地区、各クラブ共大きな試練にさらされていると思います。

不要不急の外出の自粛、大人数での会合の自粛などの社会的要請に応えるため、諸事業の延期、中止など大変ご苦勞をなさっていると思われまます。当地でも多数のクラブが例会そのものを休会せざるを得ない状況で、ロータリーの基本であるクラブ会員同士の親睦、交流さえままならない状況であります。

しかし、こういう時こそ新しい発想で活動を続けて行くべきであると思います。

例会を休会にするクラブもあれば、オンライン例会を開催しているクラブもあると仄聞しております。

知恵をだし合って新しい例会のありかたに挑戦してみるのも面白いと思います。

地区活動としても、各種の方法があろうと思います。

ちなみに、当地区ではガバナーのリーダーシップのもと、連日奮闘している医療現場へ、少しでもお役に立ちたく、パルスオキシメーターを四国4県の医師会に寄贈することと致しました。

各地区でも、それぞれ各事業を実施されている事と思います。

お互いにコロナに負けないよう頑張りましょう。

第3地域 ロータリー公共イメージコーディネーター補佐 桑原 征一(新居浜RC)



1. オープンマインドで多様性への理解を

近年、LGBTQ+(性的マイノリティー)であることを明らかにする留学生が増えています。LGBTQ+の学生は、異国である日本の文化や言語を習得する以外に、その国で新たにできた友人や世話になる人々へ、自分のアイデンティティをどのように説明するか、また、カミングアウトをしてどのような対応をされるのかなどの葛藤を常に抱えていることも稀ではありません。

国際ロータリー理事会は、ロータリーが「多

様性を重んじ、年齢、民族、人種、肌の色、能力、宗教、社会的地位、文化、性別、性的指向、性自認にかかわらず、あらゆる背景をもつ人の貢献を称える」ことを再確認しています。

LGBTQ+の学生を含め、どのような留学生であっても、米山奨学生としての誇りを持って学業に専念し、地区の行事や世話クラブの活動にも参加できるよう、あらためて皆さんのご理解とご配慮をよろしくお願いいたします。

2. 各地区で奨学生オリエンテーションを開催

新しい奨学生を迎える季節になりました。今年の奨学生オリエンテーションも新型コロナウイルスの状況に配慮しながらの開催となっています。人と人との交流が希薄になりがちな時代ですが、米山奨学生がロータリーの活動に親しみ、末永く交流できる基盤づくりをよろしくお願いいたします。

第 2510 地区【北海道】 大学から在學生へ出された行動指針の基準に沿って、風力計で換気を確認、CO2 濃度も常にチェックするなどホテ

奨学事業の詳しい説明や、カウンセラーオリエンテーションは後日 Zoom で実施します。



(写真は学友のジョン・ミンさん撮影)

第 2670 地区【徳島・香川・愛媛・高知県】

原則として分区ごとに実施。愛媛分区ではオリエンテーションとカウンセラー研修を個別に実施。奨学生、カウンセラー、幹事、事務局職員にも出席いただき、奨学生の心得を説明し奨学金とバッジを贈呈。クラブ側の事務処理についても十分説明できたことが個別訪問のメリットでした。他の3分区は集合形式で開催します。



ルの協力で対策を徹底。300 人規模の会場に約 70 人が参加しました。

第 2770 地区【埼玉県】 会場に集合して開催。今年は確約書の説明と、奨学生・カウンセラーの顔合わせ、自己紹介をメインとし、米山記念



タイ米山学友会 総会のご案内

2021年5月15日(土) タイ時間 17:00~(日本時間 19:00)、受付として 16:30~(日本時間 18:30) より Zoom 開始、5月8日までに thaiyoneyama@gmail.com へ事前申し込みのこと

3. 寄付金速報 — コロナ禍のご支援に感謝 —

3月までの寄付金は前年同期と比べて1.9%減(普通寄付金:1.4%減、特別寄付金:2.3%減)、先月と変わらず約2,200万円の減少となりました。新型コロナウイルスの再拡大によりリアルでの例会開催が困難な中、皆様からの貴重なご

寄付に厚く御礼申し上げます。早くワクチン接種が進み、安心して通常の生活に戻れることを祈るばかりです。今年度も残り2ヶ月半ですが、引き続き米山記念奨学事業へのご理解とご協力を賜りますよう、よろしくお願い申し上げます。

4. マレーシア米山学友会が Zoom 総会を開催

3月20日(土)、マレーシア学友会総会が Zoom で開催されました。当日はマレーシア国内だけでなく、海外在住の同国出身学友、その他ロータリアンや他学友会代表者ら総勢60人ほどが参加。黄麗容^{ウオンライオン}会長(2001-04/横浜泉RC)は冒頭で、「学友会に参加するのは、意義と恩を感じているから。私たちがもらった米山奨学金は、天から降ってきたものではなく、日本のロータリアンが出し合って集められたもの。世界唯一の顔の見える奨学金制度。教育で世界は変わるという、ロータリアンの信念です」と述べ、米山学友が集まる意義を力強く語りました。続いて活動報告や決算報告、そして、マレーシア当局の手続きに則って役員選挙が行



われた結果、新幹事としてキューイーホンさん(2016-17/岩見沢東RC)が選任され、他の役員は再任となりました。

このほか、「世界米山学友の集い」提唱者の一人である何玉翠さんと、関東での開催実行委員長に就任した朴貞子さんから、次回の集いの説明と参加の呼びかけがありました。その

後も交流は長時間続き、日本のロータリアンとマレーシアの学友が新たに繋がる場面もありました。Zoomであっても、繋がり続けることの大切さを実感する素晴らしい総会でした。

5. 第4代よねやま親善大使の自己紹介動画

昨年7月から活動を開始した第4代よねやま親善大使。本来であれば、全国の各地区を訪問し、米山関連の研修セミナーなどでスピーチをし、ロータリアンの皆さまや各地区の奨学生・学友と交流し、米山記念奨学事業の理解を深め



てもらふことを主な活動としています。今回、親善大使が各自で自己紹介の動画を作ってくれました(1人約10分)。3人の魅力はこの短い動画には収まりきれませんが、ぜひ多くの方にご覧いただき、親善大使の招へいをご検討ください。招へいのご依頼・ご相談は下記まで。現在、Zoomでの参加要請もお受けしています。

- 親善大使の動画ページ：
(右QRコードを読み取ってください)
- 親善大使の招へい：広報担当
seminar@rotary-yoneyama.or.jp





1. 軍政続くミャンマーから学友レポート

今年2月1日から、毎日の悲しい出来事に、ああこれが夢だったら……と考えぬ日はありません。心が壊れそうになるのを耐え、平和と安全を祈る日々です。

あの日から私たちの生活は一変しました。今まで毎日やる事がたくさんありましたが、できる事がほんの僅かに限られ、何をするにも不安がつきまといます。インターネットは企業用と光ファイバーしか繋がらないので、多くの市民は外部の情報を得ることができません。私の教室では、せめて子供たちの教育だけは守りたいと、オンライン授業を続けていますが、それも困難な状況です。最低限の買い物や銀行へ行くといった外出すら安全ではありません。

今までたくさんの苦勞を乗り越えてきましたが、今回ほど辛いものはありません。一番辛いのは全面的に自由がなくなった事です。自由に話せない、自由に動けない、自由に教育が受けられない、自由に働けない、自由に人を助ける事ができない、自由にボランティアができない――。

学友会メンバーとは全員は連絡が取れていませんが、皆無事だと思います。ただ、最近是有名人、医者、ボランティア団体などが狙われ、逮捕されたりしています。集まると目をつけられるため、今ミャンマーではロータリークラブの例会や活動、米山学友会活動を行うことができません。互いの連絡も控えている状況です。

ミャンマーの若者は勇気があり、心優しく、賢い人が多いです。私はこの国の未来のために、これからもミャンマーで次世代の若者や子供を育てる仕事を続けて行きたいです。

国内は経済状況が悪化し、支援が必要な国民が増えています。ミャンマーの平和な日常を皆の力で取り戻し、今後もロータリーの活動がミャンマーで継続できるよう願っています。皆様の応援にいつも心から感謝しています。

(匿名希望 2010-11年度米山奨学生より)



ある日のデモの様子 (学友が参加しているわけではありません)

2. 被害を受けた家庭へ物資などを提供

ミャンマーの現状に心を痛めた大阪在住のロータリアンが支援を申し出たことを受け、在日ミャンマー人学友(匿名希望 2018-20年度米山奨学生)が家族の協力のもと、現地で被害を受けた家庭約30軒に米などの食料と生活必需品

を提供したほか、父親を亡くした高校生へ1ヶ月分の学費を寄付しました。



寄付者の氏名が添えられた物資を受け取る人々



3. 「学友の集い」で米山をアピール！

4月10日、第2580地区（東京）が主催する第2回「学友の集い」が開かれ、学友やロータリアンなど97人が会場に集まったほか、オンラインでも28人が参加しました。

このイベントは、ロータリー学友（青少年交換、インターアクト、ローターアクト、RYLA、ロータリー財団奨学金、米山奨学金などの修了生）が、プログラムや年代を超えて交流できる場として企画されたもので、第1回目は2019年5月に実施されています。

当日は、野生司義光ガバナー、そして第2750地区から参加した青柳薫子青少年奉仕委員長の挨拶に続き、各プログラムの学友代表がそれぞれの活動について報告しました。ロータリー米山奨学生学友会（東京）からは、理事長のイト チャンソクピーアさん

（2010-11／東京田無RC）が登壇し、学友会の活動を報告しました。その後、学友らが中国クラシックダンスと朗読、バイオリン、ピアノや二胡による演奏、モンゴルや沖縄民謡の独唱、三味線と笛による日中伝統楽器合奏などを次々

と披露し、会場を沸かせました。最後は、米山学友・現役奨学生27人全員が立ち「上を向いて歩こう」を合奏・合唱しました。

前理事長の梁一強さん（1999-2001／東京四谷RC）は、「昨年、日本のロータリー100周年を記念して企画した『インターナショナル

サロン2020』が、新型コロナウイルスのため中止となったが、そこで披露する予定だった演目を発表する機会をいただき、とても感謝している。今後も学友が母国を紹介できるような交流の場を作っていきたい」と、語りました。



4. 寄付金速報 — 4月単月はやや回復 —

4月までの寄付金は前年同期と比べて0.7%減（普通寄付金：0.4%減、特別寄付金：0.8%減）、約790万円の減少となりました。ただ、4月単月の寄付額を見ると過去3年間で最も多く、復調への兆しも見えます。全国的に例会を休会し

ているクラブが多い中、ロータリアンの皆様からのご支援に深く感謝申し上げます。まだ収束の見通しが立たず、今後の不安も残りますが、これからも当奨学事業へのご理解とご支援を賜りますよう、よろしくお願いいたします。

5. 『ロータリーの友』で学友の寄稿を連載中！

『ロータリーの友』に毎号、「よねやまだより」のページがあることをご存じでしょうか？

今年度からは好評の新シリーズ、「米山から世界の町へ」を連載中です。米山学友が自分の住む町の紹介や自身の近況をつづりながら、日本のロータリアンへ向けたメッセージを書いています。海外との往来が制限されている昨今ですが、近い将来、ぜひ学友の母国や地元を訪ねてみてはいかがでしょうか。現地から、そうしたレポートを書いてくれる学友がいましたら、

seminar@rotary-yoneyama.or.jp（広報担当：野津）までご連絡ください。



敬 弔

謹んでご冥福をお祈り申し上げます

船 戸 武 司 会員 (大阪フレンドRC) 2021年4月26日 ご逝去 満44歳
理事

奥 村 量 之 会員 (豊中千里RC) 2021年5月2日 ご逝去 満83歳
会長、幹事、クラブ奉仕委員長、社会奉仕委員長、職業奉仕委員長
米山功労者(マルチプル)、マルチプル・ポール・ハリス・フェロー

澤 村 繁 会員 (枚方RC) 2021年5月15日 ご逝去 満80歳
会長、職業奉仕委員長、クラブ奉仕委員長
米山功労者(マルチプル)、マルチプル・ポール・ハリス・フェロー

能 口 武 雄 会員 (大阪天王寺RC) 2021年5月17日 ご逝去 満85歳
会長、副会長、クラブ奉仕委員長
米山功労者(マルチプル)、マルチプル・ポール・ハリス・フェロー、ベネファクター

春 田 貴 代 子 会員 (大阪東淀ちゃやまちRC) 2021年5月17日 ご逝去 満93歳
幹事、SAA
米山功労者(マルチプル)、マルチプル・ポール・ハリス・フェロー、ベネファクター

柿 木 清 司 名誉会員 (大東中央RC) 2021年5月23日 ご逝去 満95歳
大阪阿倍野RCチャーターメンバー、会長、国際奉仕委員長
米山功労者、ポール・ハリス・フェロー、ベネファクター

笹 山 利 雄 会員 (豊中千里RC) 2021年5月26日 ご逝去 満84歳
会長
準米山功労者、マルチプル・ポール・ハリス・フェロー

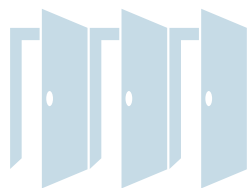

お知らせ

大阪北梅田RC メールアドレス変更

《旧アドレス》 info@kita-umeda2660rc.org → 《新アドレス》 info@kita-umeda2660rc.jp

月信編集委員会からのおねがい

- ガバナー事務所への月信に関するご連絡は、FAX または E-mail にてお願い致します。
折り返し、できるだけ早くご連絡いたします。
- 投稿は原稿（写真付きの場合は一緒に添えて）を掲載月の前々月20日までに、事務所必着でお送りください。
原稿はなるべくパソコンで作成をお願いします。掲載の採否、字数の整理、並びに止むをない掲載月の変更等につきましては、月信編集委員会にご一任ください。
- 物故会員のご連絡は、専用の用紙にて FAX または E-mail をお願いいたします。

2020-21 年度 国際ロータリー 第2660地区 ガバナー事務所のご案内

事務所スタッフ

ガバナー 簡 仁一
地区代表幹事 吉田政雄
地区副代表幹事 土方慶之
事務所長 五味千秋
事務職員 栗正久美 井上望美
船橋美紗子 杉本亜鶴巳
加茂春日

所在地

〒541-0052 大阪市中央区安土町 1-5-11 トヤマビル東館 6階
TEL 06-6264-2660 FAX 06-6264-2661
Email gov@ri2660.gr.jp

ホームページ

<https://www.ri2660.gr.jp/>

勤務時間

9:30 ~ 18:00

休日

土曜・日曜・祝日

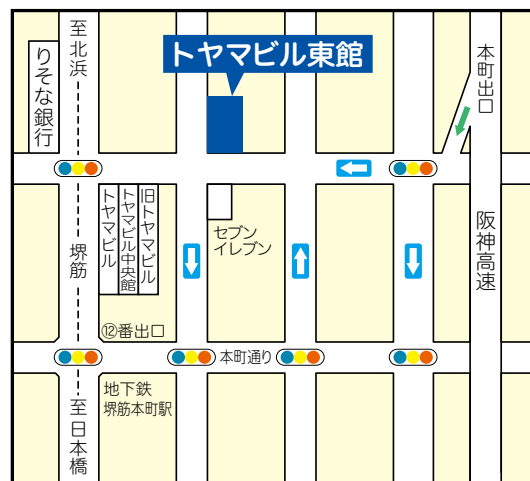

※地下鉄堺筋線 堺筋本町 ⑫番出口直ぐ

ガバナー事務所に会議室を併設しております（最多36名）。詳細はガバナー事務所までお問い合わせください

月信編集委員会

ガバナー 簡 仁一（茨木 RC） 地区副代表幹事 土方慶之（茨木 RC）
地区代表幹事 吉田政雄（茨木 RC） 担当地区幹事 鈴木一正（茨木 RC）



Rotary International District 2660

Toyama Bldg. East 6F, 1-5-11 Azuchi-machi, Chuo-ku, Osaka 541-0052 Japan

TEL: +81-6-6264-2660 FAX: +81-6-6264-2661 E-mail: gov@ri2660.gr.jp



GOVERNOR'S MONTHLY LETTER
ROTARY INTERNATIONAL DISTRICT 2660

GOVERNOR'S MONTHLY LETTER Vol.13

ROTARY INTERNATIONAL DISTRICT 2660

BACK, To the FUTURE

～ 基本に戻って、未来へ～



Rotary Opens Opportunities

国際ロータリー第2660地区

ガバナー 簡 仁一

2020-2021 年度

ガバナー月信 最終号



CONTENTS

ガバナーメッセージ(一年間を振り返って)	1
ガバナー補佐を終えて	2
ロータリー希望の扉プロジェクト	12
2020-21年度 地区財団活動資金(DDF)配分報告	16
地区ローターアクト活動報告	19
写真で振り返る一年	20
2020-21年度 ロータリー賞報告	22
「意義ある奉仕賞」受賞クラブおよび「奉仕部門賞」受賞者	23
ロータリー財団/米山奨学委員会	26
2020-21年度 ロータリー財団 年次基金 寄付状況	28
2020-21年度 ポリオ・プラス基金 寄付状況	29
2020-21年度 米山奨学会 寄付状況	30
2021年5月度・6月度 会員数報告	32
2020-21年度 地区資金決算	34
一年の回顧	39



ガバナーメッセージ 一年間を振り返って



国際ロータリー第2660地区 ガバナー 簡 仁一
(英木RC)

2020-21年度のガバナーの任を無事、終えることができました。コロナ禍という厳しい状況乗り越えることができたのは、お世話になったすべてのロータリアン、ロータリーファミリーの皆さまのおかげです。心より感謝を申し上げます。

7月17日に始まり、12月24日で終えた公式訪問では、地区内80クラブを訪問させていただきました。例会前の会長・幹事・理事役員の皆さまとの懇談会では、それぞれのクラブの現状をお聞きしました。新型コロナウイルス感染症拡大の影響を受けて、例会を休会としなくてはならない状況や、会員数の減少といった課題を抱えながらも、クラブの個性を生かした活動を模索する皆さまの熱意を実感する貴重な時間となりました。

12月12日の地区大会は、無観客で本会議のみを実施し、大阪国際会議場からライブ配信をさせていただきました。2年以上をかけて準備にあたってきた計画のほとんどが実現されず、また、ロータリアンが一堂に会することもできなかったものの、多くの皆さまのお力をいただいて、開催が実現し、配信というスタイルではあっても、心と心が確かに通じるのだと気づく機会となりました。

IMロータリーデーなどの実施もかないませんでした。こうした時こそ、ロータリーとして何ができるのかを、すべてのロータリアンとともに考えようという思いから、「ロータリー希望の扉プロジェクト」を発足させることができました。

2020-21年度のRI会長、ホルガー・クナーク氏のテーマ「ロータリーは機会の扉を開く」にならって、ロータリー活動が制限される状況下においても、様々な「希望の扉」を開けることができるのではないか、と呼びかけようと考えたのです。

新型コロナウイルス感染症が拡大する現状を、どのような視点で見つめ、分析するのか、コロナ後の社会についていかに思いをめぐらせるのか、といったテーマで、専門家に語ってもらうオンライン講演会を5、6月の計2回開催するとともに、コロナ禍で生活に困窮している外国人留学生らに、炊飯器や白米など食料を贈るなど、クラブそれぞれが工夫を凝らし、様々な支援をしてくださいました。

「できないこと」を嘆くのではなく、皆で、自由に意見を交わし、知恵を出し合って工夫を重ねることで、「できること」を見だし、希望を抱いて進む。そうした姿勢を学んだ1年でした。

ロータリアンだった父が好きだった言葉に、武者小路実篤の「君は君 我は我也 されど仲良き」があります。コロナ禍の収束はまだ見えませんが、だからこそ、個性豊かで多様な視点を持つロータリアン、ロータリーファミリーとの絆に恵まれた幸せをかみしめつつ、今後も、各クラブがさらに充実した活動に取り組み、発展されることを心から願っております。

1年間、本当にありがとうございました。



ガバナー補佐を終えて

IM第2組 ガバナー補佐

西川 正一

(大阪淀川IRC)



2020－21年度IM2組15クラブの皆様へ感謝します。

2年前の2019年7月からガバナー補佐エレクト会議が月例で行なわれるようになりました。ところが私はロータリー活動以外のスケジュールをまだ多く入れていたこともあって、当時のガバナー補佐エレクトとしての活動状況は決してよろしくありませんでした。意識も低くて欠席がちでした。

私がガバナー補佐エレクトをそれなりに意識して活動をしなければと心に決めたのが、年が明けての2020年1月からでした。その時はまだ新型コロナウイルス感染症が世界においても、日本においても認識されていない時でした。

ところが1月23日になって突然、中国湖北省の1千1百万人都市「武漢」が新型肺炎ウイルス発生により「完全都市封鎖」するとのニュースが飛び込んで来たわけです。何のことにわかには理解しがたい重大ニュースでした。引続いての25日には、中国からの海外渡航全面禁止の報も流れました。そして1月31日には、世界保健機関（WHO）が「緊急事態宣言」を発しました。

それでも2月の1ヵ月間は、IM2組15クラブのうち10クラブに訪問しました。当時のガバナー補佐古城氏に同行して慣らし運転のようなものでしたが、初めて何うクラブが大半だったので、新鮮な体験であったと記憶しています。

2月15日(土)に実施された次年度のための地区研修は、我々6名のガバナー補佐エレクトにとっては、強い使命感と連帯感を持つことになった素晴らしい会合であったと私は覚えております。

3月になりますと、国内の公立小・中・高校が一斉に休校になり、欧州全体および北中南米でも「COVID-19」の爆発的感染が広がり、3月11日にWHOから「パンデミック宣言」が出ました。それからというもの皆さんご承知の通り、各種会合・会議・行事が矢継ぎ早に中止もしくは延期となる雪崩現象となりました。

いやはや何とも、自分の手帳を繰って見ると、2020年はロータリークラブの活動やロータリアンとしての活動が様変わりになっていくのが分かります。

各クラブにおかれましても、例会運営や奉仕活動、親睦活動のあり方が変更を余儀なくされたり、発想の転換を図られたり、とにかくこれはやってみようという模索を図られた年回りでありましたね。特にWEB(オンライン)会合の取組みが、ロータリークラブの歴史において広まったと言えましょう。

私は簡仁一ガバナー年度の7月からIM2組ガバナー補佐となりましたが、15クラブの皆様と疎遠になってしまったという感覚は全くありません。

ガバナー公式訪問に先立つ例会への出席とクラブ協議会への参加も出来ました。WEB例会への

出席もいくつかのクラブで経験しました。普通に行なわれた例会にも最低1度ずつは出席できました。各クラブの会長・幹事の皆さんとの「二輪会」も10月、12月、3月、6月といずれもZOOMでしたが、4回実施出来ました。3～5月では「希望の扉プロジェクト」の説明を13クラブでさせて頂きました。

各クラブの皆様には様々な制約があった中で、このようにガバナー補佐の役割を果たす上でのご協力を頂いたことに、深く感謝を申し上げる次第です。

私の18年間のロータリアン歴において、ガバナー補佐(補佐エレクト)を務めることで、自クラブ以外の14クラブの例会訪問が出来たのは良い経験でした。COVID-19禍で例会運営が難しい中でも、私としてはそれなりに15クラブの訪問をし懇談を行ない、各クラブそれぞれの雰囲気を楽しませてもらいました。ありがたいことです。

ロータリークラブに関するあるデータによりますと、大きな困難がある時に実はロータリアンの数が増加するというのだそうです。

私たちが僅か1人でも自クラブの会員を増やすことで、その証明となるのではないのでしょうか。それには、私はクラブ例会をまずは楽しむこと、その為の知恵と工夫が大切だと思っています。





ガバナー補佐を終えて

IM第3組 ガバナー補佐

藤田 正明

(門真RC)



昨年の7月に前任の福田AGの後を受け、AGを担当させて頂き一年が経過しました。

IM第3組の各クラブの会長・幹事様およびクラブ会員の皆様方のご協力を頂き役目を終える事が出来、改めて皆様に感謝申し上げます。

一年を振り返って、2020-21年度はコロナ感染拡大の環境下であり、様々な活動においてその活動方法の変革を迫られる中、大変な激動の一年でありました。

この一年間を顧みますと下記の内容が印象に残っております。

■コロナ禍におけるクラブ訪問形態の多様化

IM第3組AGとして年間3回各クラブを訪問させて頂きました。コロナ感染拡大に対応して各クラブが例会開催方法に尽力される中、訪問形態も多様化しました。例会の開催方法に応じて通常の例会に出席する形・少人数で面談する形・オンラインで会合する形など多様に対応頂きました。コミュニケーションの取り方についてはそれぞれ良い特徴が発見され、多様な形態を工夫することで本来の目的が達成できることを改めて考えさせられる機会でした。

■IM第3組ロータリーデーについて

コロナ感染拡大で残念ながら開催は出来ませんでした。企画準備頂いた内容の中で、各クラブの紹介やクラブ自慢についてDVDに編集して各クラブに配布させて頂きました。今後各クラブの活動の参考にして頂けるのではないかと考えております。ホストクラブを担当された大東RCとご協力頂いたIM第3組各クラブの皆様改めて感謝申し上げます。

■ガバナー補佐候補選定について

地区の皆様にはIM第3組の候補が中々決まらずご迷惑をお掛けしました。オンライン会合を駆使させて頂き、候補選定について本来の目的の理解、過去の経緯での課題確認をした上で、IM第3組として今後の進め方を決定しました。

地区の方針に沿ってAGが責任を持ってIMやクラブの特徴を生かした方法を会長幹事会で議論して決定することの大切さを痛感しました。候補選定でご協力を頂いた皆様方に感謝申し上げます。

■2021年6月28日に最終のIM第3組会長幹事会を対面で開催した時の写真を掲載します。大変な状況の中出席頂いた皆様および出席できなかった皆様に御礼申し上げます。

最後にコロナ禍の激動の中 各セミナーや委員会の開催について、常に新しい形態に挑戦されてきた 簡G、吉田代表幹事、幹事団の皆様そしてAG会議をはじめ準備頂いた事務局の皆様にご心より感謝申し上げます。





ガバナー補佐を終えて

IM第4組 ガバナー補佐 **吉崎 広江**
(東大阪東RC)



新型コロナウイルス感染拡大の中、ガバナー補佐年度を何とか終えることができました。まずは、同じ荒波を一緒に越えたIM4組13クラブの会長・幹事、事務局の皆様、毎月毎月のズーム会議に熱心にご参加いただき、ありがとうございました。本当に1年間お疲れ様でした。また、未熟な私を支え応援してくださった東大阪東RCの皆さん、温かい声掛けが大きな支えになりました。ありがとうございました。

地区内ロータリアンの皆さんに、それぞれが素晴らしいロータリークラブの一員であることの「喜び」や「誇り」を取り戻し、未来に夢を持ってほしいという簡ガバナーの想いが、“BACK, To the FUTURE”でした。また、その想いをしっかりとIM4組の皆様にお伝えすることが、ガバナー補佐としての私の最大のミッションでした。しかし、コロナ感染拡大により、様々なことが普段通りにはできなくなりました。PETSに始まり、地区研修協議会、さまざまな委員長会議、地区大会までもがオンライン開催となり、各クラブでは例会を開催できるかどうか厳しい決断が迫られました。そんな中、会長の皆様が「クラブ運営の相談」や「地区への質問」を気軽にできる機会として始めたのが、毎月第3金曜日17時からのズーム会長懇談会でした。毎月の会合は参加者全員大変でしたが、このような時期に情報を共有することは必要なことだったと思っています。

年末になると段々コロナ感染者数が増え、年明けには緊急事態宣言が発出され、結局IMRDは中止せざるを得なくなりました。しかし、東大阪みどりRCさんに企画頂いていた講演会は、希望の扉プロジェクト講演会として、6月に実施することができました。このような時期であっても、地区行事を担うホストクラブの役割をしっかりと担っていただき感謝しかありません。また、コロナ下で大きく活動に制限を受ける中でも、しっかりと奉仕活動や増強に実績を残されたクラブ、RAC設立を実現されたクラブなど、あきらめずにチャレンジされたそれぞれのクラブの皆様の努力に、心から敬意を表したいと思います。

ガバナー補佐という役職を頂いたこの1年は、国際ロータリーの情報にも触れる機会になりました。ロータリーが大きな変革期を迎えていることは誰もが感じていることですが、世界中で叫ばれる多様性、公平さ、インクルージョンと、SDGsへの流れの中で、親睦と奉仕をモットーに集まった私たちロータリアンが、どうしていくべきなのかを問われているのだと感じました。そんな中、簡ガバナーの“BACK, To the FUTURE”は大変時宜を得たテーマであったと思いますが、IM4組の皆さんにしっかりと伝えし共に考えるというミッションは、残念ながら全くできなかつたと反省しています。「これまでも、これからも、ロータリー活動の主役はそれぞれのクラブであり、ロータリアンの友情と奉仕に

対する想いである。」という簡ガバナーの想いをここで改めてお伝えし、遅ればせながらガバナー補佐としての最後の仕事とさせていただきます。

一年間、本当にありがとうございました。





ガバナー補佐を終えて

IM第5組 ガバナー補佐 柿本 円
(大阪リバーサイドRC)



私は2020-21年度IM第5組のガバナー補佐を務めさせて頂きました。前任者の木越ADGのもとガバナー補佐ノミニー就任から数えますと、約2年半にわたってこの重責を経験させて頂いたこととなります。

簡G年度のこの1年間はコロナ禍に始まり、その混乱の中でのロータリー活動、それに伴う幾多の経験したことのない苦難や困難に直面し、その都度社会状況を鑑みながら判断していくという、まさに夜道に目隠しをして歩いていくような日々でした。そんな中でのクラブ訪問は年度のスタート前にそれぞれ会長様幹事様との面談として始まり、簡Gの方針『「Back to the Future」基本に戻って未来へ』を軸に12月末までに12クラブほとんどのクラブ様へ、アッセンブリーに参加させて頂くことができました。そして2021年になり3回目のクラブ訪問も4月末までに無事に完了いたしました。どのクラブ様におかれましても、このような災禍にも関わらず今だからこぞできるRCの奉仕活動を模索されていて、その積極的な姿勢が素晴らしく、またクラブ様の多くが会員増強にも成功されていて、目を見張るものがありました。最終的に6月末で8クラブがロータリー賞を見事に受賞されています。

簡G年度での大きな産物として第一に挙げられるのは、地区のセミナーや会議の全てがリアルとオンラインで行うハイブリッド開催とオンラインのみで開催するシステムのインフラを完成されたことだと思います。コロナ禍以前には無かったZoom会議は今やクラブ単位でも利用され、今後このシステム無しではRCの会議や例会も有りえないのではないのでしょうか？ IT化は避けては通れない道だとおっしゃっていた簡G年度での大改革。IT起源になったと言っても過言ではないと思います。恒例の会長幹事会は当初4回を計画しておりましたが、このような状況の中で各クラブ様同士の情報交換は絶対必要と考え、臨時で2回追加し合計6回開催。そのうちリアルでの開催は1回にとどまりました。が、しかしその各会議の内容はたいへん興味深く、発表内容の充実したもので、コロナ下でも何もせず手をこまねているクラブさんは一つも有りませんでした。お互いにおおいに参考に、また刺激になったと思います。残念なことは2年続けてロータリーデーとフレッシュロータリアン親睦交流会が中止になったことです。時節柄やむを得ないこととはいえ、そのために一年以上にわたり準備していただいたホストクラブの皆様、実行委員会の皆様を落胆の極に至らせてしまいました。ご準備いただいたこと、またそこで育まれたチームワークや知識・経験などが今後いずれかの形でどこかで花咲くことを信じています。また誠に残念ではございますが、大阪みおつくしRC様におかれましては、2021年6月30日付で国際ロータリーから脱会されました。

一方、会長幹事会を通して生まれたものに、IM第5組12クラブがワンチームとなってコロナ下で

苦しむ人々へ手を差し伸べようと立ち上がったことがあげられます。ガバナー補佐6名で急遽考えた「ロータリー希望の扉P」のうち第2の扉「子どもたちの希望の扉を開く」にもリンクしていることから、独立行政法人日本学生支援機構大阪日本語教育センターに在籍する（予定も含む）留学生114名についてアルバイト先がなくなったり自国からの仕送りが滞ったりして生活に困窮している学生が多いとのことより、炊飯器114台とひとりあたりお米15kg・ご飯の友（ぴりからちりめん3食・レトルト食品18食）総額2,325,000円を寄贈いたしました。またお米と食品に関しては、なくなっただころにお届けするため3回に分割して寄贈いたします。この件は民放のテレビ局2局で報道放送され、RCの広報活動の一助にもなったと思います。その後の余波として嬉しいことに、あるクラブのメンバー様から自社へのアルバイトとして留学生雇用の申し出があったり、民放テレビ局から引き続いての取材の依頼があったりなど、支援の輪の拡がりが発生しています。いずれにしてもIM第5組全クラブで一丸となる奉仕活動は昨年度に引き続き2度目であり、今後も各クラブ様のご理解のもとIM第5組のお家芸のような伝統となっていくことを切望します。

最後に何事にも至らない私が、このようにガバナー補佐という大役を経験できましたことは、ロータリー人生においての大きな宝物となりました。このことは心温かく応援して下さった大阪リバーサイドRCの会員の皆様、また歓迎して下さったIM第5組12クラブの会長様幹事様・そのクラブメンバーの皆様、いつも笑顔で対応して下さったガバナー事務所の皆様、そして地区関係者の皆様と同期のADG5名様のおかげです。心から厚くお礼を申し上げます。本当にありがとうございました。





ガバナー補佐を終えて

IM第6組 ガバナー補佐 **大蔭 政勝**
(大阪大手前RC)



ガバナー補佐在任中は、真摯にお付き合いいただきまして誠にありがとうございました。

簡ガバナー年度では、コロナ禍の下、各クラブでは例会がリアルからハイブリットやオンライン例会へ対応されるなど、クラブ運営や奉仕活動において様々な苦労をされながら進めて来られました。地区大会はオンライン開催、ロータリーデー及びフレッシュロータリアンは中止、楽しみにしていた台北のロータリー国際大会はバーチャル開催となる等、あらゆる場面でリアルに活動することが難しい1年となりました。

しかしながら『六輪会』(IM6組の会長幹事会)の開催に於いては運よくコロナ禍の合間をぬって、新旧合同の引継ぎ会を入れて5回、その内リアルで4回も行うことができ各クラブの親密な交流が図れたことが何よりでした。

リアル開催した『六輪会』では大阪RC会長の掘正二先生にご協力いただき2回の記念講演を行っていただきました。

第2回六輪会では『ロータリーの親睦と奉仕』(ホモサピエンスの言語体系そして社会関係資本から)を、第3回六輪会では『COVID-19から学ぶ』(BACK, To the FUTURE)を。いずれもロータリアンとして心に残る内容の講演に大いに盛り上がりました。

また、六輪会から発信された奉仕活動の提案が地区ガバナー補佐会で『ロータリー希望の扉プロジェクト』となり、ロータリーデーに替わる行事となりました。完全Web開催に向けて会議や準備が重ねられ、後半期も6月最後まで気を許すことなく活動を行うことができました。

講師の石黒浩先生には『アバターとコロナ後の社会』、門田隆将氏には『コロナが問う!日本の危機管理』について基調講演をしていただきました。

ロータリーファミリーの方々へ、アバターの未来世界に向け、コロナ禍後の社会に向けての真実のメッセージを発信され、講演後は参加者との活発な質疑応答ができました。

この貴重な講演会により皆様とコロナ禍後の未来に向けての展望を共有できたのではないのでしょうか。そのことがこれからの時代を担う若いロータリアンへの希望の扉を開くことになりそうです。地区ホームページにも各クラブのたくさんの掲載ありがとうございました。コロナ禍でありながら、いろいろと努力してこられた各クラブの奉仕活動を目の当たりにし心から敬意を表します。ロータリーデーは中止になりましたが地区全80クラブで行うことができたこの『ロータリー希望の扉プロジェクト』、地区にとっても各ロータリークラブにとっても大きな成果であったと思います。これもIM6組の会長幹事会のおかげだと思っております。また簡ガバナーの下6人のガバナー補佐の結束力の賜物だと思えます。講演会担当の大阪帝塚山RCの皆様ありがとうございました。

ご存知のようにIM 6組11クラブは250名のクラブもあれば20名弱のクラブもあります。各クラブ共に個性豊かでそれぞれに力強い魅力をお持ちです。

ガバナー補佐エレクトの時から約2年間クラブ訪問を延70回以上させていただき、私自身も本当にロータリーのあり方について改めて勉強する機会となりました。また、これからのロータリークラブの方向性についても、立体的に見ることが大事だと確信させられました。

ロータリアンの事、各クラブの事(事務局を含)、IM6組11クラブの事、地区の事、そしてRIの事すべてに、簡仁一ガバナーの地区スローガン"Back ,to the Future" ~基本に戻って、未来へ~を再確認しなくてはならないと思います。

門田先生も講演で指摘されたように、『真実を自由に前向きに発言する力が必要だ』と思います。私自身もそうですが、人の顔色を伺ってしまい真実を発言することは中々難しいことです。しかし、誇りと自信を持って未来のロータリー組織を運営していくためには、真実を伝える義務と責任があると思います。

最後になりましたがIM6組の会長幹事の皆様には心から御礼申し上げます。また直前ガバナー補佐・北村讓様には、いろいろとアドバイスをいただきお蔭でガバナー補佐の大役を全うすることができ心より感謝しております。地区と各クラブの架け橋またIM内各クラブ間の架け橋として少しでもお役に立てていれば幸いです。

次は吉村昭ガバナー補佐が既に活躍されております。このまとまりの良いIM6組11クラブがより親密に活動されることを心より祈念いたします。

私自身もRI会長ホルガー・クナークさんの提唱されたテーマ『ロータリーは機会の扉を開く"Rotary Opens Opportunities"』を体験することが出来ました。

ロータリーに大感謝です。皆さん大変ありがとうございました。



第5回六輪会 (IM第6組会長幹事会) の写真

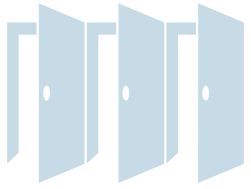

ロータリー希望の扉プロジェクト 石黒浩教授講演会 開催の軌跡

ホストクラブ 会長 **矢木 崇善**
(大阪帝塚山RC)

IMホストクラブとして指名いただきましたので、当クラブでは東委員長と塩中副委員長の下、ロボット工学権威の石黒教授の講演を1,000人収容できる大阪中之島公会堂でのリアル開催とコロナ感染の継続を危惧いたしました委員長の判断で遠隔での開催の両面作戦で準備しておりました。結果的に委員長の危惧どおり緊急事態宣言下で地区簡ガバナーはIMとフレッシュロータリアン懇親会は中止宣言されました。

その後、違った形での「希望の扉」プロジェクト開催となり当クラブが計画した講演会をガバナー事務所主体の遠隔開催で実施、5月29日(土) コロナ禍における活動としてオンラインで『ロータリー希望の扉プロジェクト—第1の扉—オンライン講演会「アバターとコロナ後の社会」』が開催されました。開催挨拶を簡ガバナー、大蔭ガバナー補佐をお願いいたしました。

私たちのクラブは、会場であるスイスホテル南海大阪から 万全の感染対策が施された中、CNNの「世界を変える8人の天才」にも選出されておられる大阪大学基礎工学研究科 知能ロボット学者 石黒浩教授による大阪大学から遠隔講演が行われました。

ロボットの活用が人間の進化のひとつであり、ロボットをコミュニケーションの手段に活用することでコロナなどの感染症の初期接触、自閉症へのアプローチなどに展望が見出せること、また地域活性化に向けて大阪万博への意気込みなど80分に渡り語っていただけたことで、参加者はロボットを活用した持続可能な社会への意識を新たにすることができた会となりました。最後の締めは当クラブの泉パストガバナーの挨拶で閉めていただきました。皆様の協力が無事終わりましたことに心より感謝いたします。



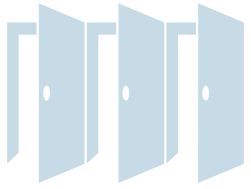

ロータリー希望の扉プロジェクト 門田隆将氏オンライン講演会 報告

ホストクラブ 実行委員長 小寺 史郎
(東大阪みどりRC)

希望の扉プロジェクトの「第一の扉」として2021年6月12日に門田隆将氏をお招きしてオンライン講演会を開催することができました。以下はその報告です。

まず、感染防止のためYoutube ライブによる配信を原則とし、講演会会場は簡ガバナー及び地区ガバナー補佐の皆様と当クラブの十数名の最小限の参加としました。簡ガバナーによる開会の点鐘、国歌「君が代」そしてロータリーソング「奉仕の理想」の黙唱、ガバナー挨拶、ホストクラブ会長挨拶を経て、約1時間半、テーマ「コロナが問う!日本の危機管理～基本に戻って未来へ」のもと門田先生の熱い講演に接することができました。

門田先生は、毅然と生きた日本人をテーマに、「死の淵を見た男」で福島第一原発事故を、「最後の証言」で戦争を、「あの一瞬」でスポーツなど幅広い分野で丹念な取材を重ね、卓越した構成力で心に届く作品を数多く出しておられます。2020年6月には、「疫病2020」を発表され、武漢でコロナウイルスが発現した際の中国の対応、水際対策を行った台湾、日本の危機管理状況について記されています。

講演の概要は次のとおりです。義和団事件における芝五郎中佐が持つ日本人の誇りをイギリス公使マクドナルドが称えたことから始まり、明治・大正・昭和の初め生まれの方々は、礼節、責任感、使命感、勇気など毅然とした誇りある民族であった。大正生まれの7人に1人が先の大戦で亡くなり、戦後の高度経済成長を成し遂げた。しかし、これらの世代が社会の第一線から退いた後の平成からは引き継いできたものが崩れかけており日本はおかしくなってきた、皆さんは使命感や責任、誇りを次の世代に伝えているか、日本人の気概はどこへ行ったのか? 講演時にイギリスでサミットが行われているが、日本だけが、中国の人権侵害に関する国会決議ができなかった、米ソ冷戦時代のNATOがソ連の侵攻を阻止したように最前線となる東アジアでもNATOが必要である。国際平和、国民の命・財産を守るため集団安保体制は不可欠であり、憲法改正は必要であるが、憲法改正は不要あるいはできないと思わされている。

コロナに打ち勝つには治療薬の承認を早くして普通の風邪と変わらないようにすれば良いところ、厚労省はサリドマイド事件や薬害エイズ事件で分かるようにそもそも国民の命を守る組織ではない。ロータリアンの皆様は社会における指導層なのだから、官僚、政治家に声を上げてほしい。

講演終了後、会長・幹事から記念のラグビーボールをお渡ししました。講演会開催について、地区をはじめ、ネット配信など大阪ネクストRC様にずいぶんお世話になり、この場を借りてお礼申し上げます。



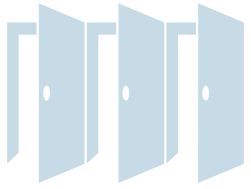

2020-21年度 地区財団活動資金 (DDF) 配分報告

ロータリー財団委員会 委員長 **福家 宏**
パストガバナー
(八尾中央RC)

ロータリー財団の補助金プログラムに地区が参加する為に署名し提出する**地区の覚書 (MOU)「第7項 補助金の使用に関する報告」**のなかで **地区は、全ての地区財団活動資金 (DDF) の使用に関して、クラブに報告しなければならない**と定められています。つきましては2020-21年度の当地区DDF配分実績を下記にご報告申し上げます。

新型コロナウイルス感染拡大の状況下にあっても、積極的に財団補助金を活用して奉仕活動に取り組んで頂きましたクラブの皆様には心から敬意を表しますと共に、今後も地区財団活動資金の公正かつ積極的な配分を実施して参りますので、引き続きクラブの奉仕活動に財団補助金をお役立てください。

2020-21年度 第2660地区 DDF配分実績

収 入 (US\$)		支 出 (US\$)	
2017-18年次基金寄付の50%	345,140.67	ポリオ基金寄付	70,000.00
恒久基金寄付収益の50%	33,819.08	ロータリー平和センターへ寄付	10,000.00
2019-20年度からの繰越金	80,987.20	地区補助金	164,733.00
2019-20年度地区補助金返金	7,841.79	グローバル補助金	137,550.00
合 計	467,788.74	合 計	382,283.00
残 高 (2021-22年度に繰越)			85,505.74

グローバル補助金のためのDDF配分実績

代表提唱クラブ (RC)	重点分野	実施国	補助金額 (US\$)
大阪東	基本的教育と識字率向上	モンゴル	20,000.00
大阪平野	疾病予防と治療	タイ	5,000.00
吹田	地域社会の経済発展 (奨学生)	シンガポール	25,000.00
東大阪	疾病予防と治療	日本	20,000.00
大阪北梅田	疾病予防と治療	日本	17,950.00
大阪心斎橋	疾病予防と治療	タイ	9,000.00
大阪梅田	疾病予防と治療 (職業研修)	台湾	8,000.00
東大阪東 (共同提唱)	疾病予防と治療	タイ	5,000.00
大阪平野	疾病予防と治療	タイ	7,600.00
大阪北梅田	母子の健康	タイ	20,000.00

地区補助金のためのDDF配分実績

クラブ	実施国	活動内容	補助金額 (US\$)
大阪中央	カンボジア	教育者養成のためのIT周辺機器の寄贈	4,583
箕面千里中央	日本	自然災害対応用ドローンの寄贈	4,583
守口イブニング	日本	市民のためのベンチ寄贈	5,442
吹田西	タイ	小中学校に浄水器寄贈	2,833
交野	日本	教育のためのデジタル機器寄贈	5,556
茨木西	タイ	可動式歯科ユニットの寄贈と歯磨き教育の提供	2,213
八尾	日本	小中学校に書籍の寄贈と読書会の開催	5,556
高槻	日本	子供の為のコンサート開催	2,209
吹田	カンボジア	こども病院に医療機材寄贈	7,115
大阪西	日本	子供食堂へ調理機材の寄贈	2,383
寝屋川	日本	オンライン学習のための教材作成機器の寄贈	4,986
東大阪	日本	医療機関にフェイスシールド寄贈	5,556
大東	日本	医療機関に感染対策用機材の寄贈	2,888
大阪天満橋	日本	養護施設の児童に郊外学習支援	328
くずは	日本	小学生に教育資材の寄贈	3,148
大阪平野	日本	中学生に読書ノート寄贈	2,253
大阪淀川	バングラデシュ	診療所に医薬品寄贈	4,500
大阪アーバン	日本	視覚障害者に運動器具を贈呈	2,224
大阪船場	日本	歴史的文化を伝える為の案内板設置	4,630
大阪難波	フィリピン	児童・小学生に文具や衣類を寄贈	1,163
大阪帝塚山	フィリピン	医療機関に感染防護機材など寄贈	5,093
大阪心斎橋	フィリピン	小学校の朝食提供と衛生教育の実施	2,315
高槻東	日本	幼児教育のための書籍や玩具の寄贈	3,130
大阪うつば	日本	災害発生時の人命救助に携わる隊員・救助犬のための防護服・備品の提供	2,991
大阪ユニバーサルシティ	日本	養護施設にクリスマスツリーやプレゼントを寄贈	2,917
箕面	日本	介護施設に健康機器を寄贈	2,191
大東中央	日本	児童・学生に歴史文化の伝承を目的に冊子を寄贈	1,996
大阪リバーサイド	カンボジア	学校・工場に手洗い場設置、給食室修繕、浄水器、衛生教育のための資材提供	4,583
大阪南	日本	養護施設に感染防止用除菌給水器を寄贈	5,715

クラブ	活動の種類	活動内容	補助金額 (US\$)
大阪北	日本	地域の子供達を犯罪やトラブルから守るため啓発ステッカー貼付の自転車用ひたくり防止カバーを配布	2,544
大阪東	日本	養護施設に教育資材を寄贈	2,796
大阪中之島	日本	医療従事者にN95マスクを寄贈	2,855
大阪柏原	日本	養護施設に学習支援機材の贈呈	2,915
大阪	日本	基幹病院高度救命救急センターにドクターカー用アイソレーターを寄贈	28,572
東大阪西	日本	生活困窮大学生に衛生用品寄贈	13,378
門真	日本	子供達に学習支援を目的にIT機器等寄贈	3,089
東大阪中央	日本	養護施設の児童に自転車やカメラ等寄贈	1,877

※新型コロナの影響等で一部活動を中止された場合、または為替レートの変動により地区補助金の支給額がUS\$2,000を下回る場合があります。

※地区に直接支援要請があり支援が妥当と判断される社会奉仕活動については、地区補助金を活用したことのないクラブに提唱を依頼し、臨時費の余剰金を充当する場合があります。



地区ローターアクト 活動報告

ローターアクト代表 **北山 慎基**
(大阪天満橋RAC)

地区広報委員長 **川原 大樹**
(大阪東RAC)

2020-2021年度「地区年次大会」報告

下記の日程で2020-2021年度「地区年次大会」を開催致しました。

開催日時：2021年5月23日(日) [第一部]13:00開会 16:00閉会 [第二部]17:00開会 19:00閉会

開催場所：Web会議システム「ZOOM」 ※地区役員・登壇者は大阪第一ホテルにて配信・現地出席

ホストクラブ：大阪天満橋ローターアクトクラブ

当初の予定では、立命館大学いばらきフューチャープラザにて開催予定でしたが、新型コロナウイルス感染症拡大及び緊急事態宣言の影響により、大阪第一ホテルにて配信する形式で実施致しました。

本大会第一部では、①全クラブの活動報告・新設クラブの紹介②地区行事報告③地区広報報告④メインプログラム⑤地区表彰(新人賞、皆勤賞、ロータリー賞、MU賞、BREAKTHROUGH賞、特別広報賞、最優秀クラブ賞の発表)を行いました。今年度は現地での例会が少なく、どうしてもZOOMを使用した例会が多くなってしまいましたが、第2660地区の全23クラブがこの一年間行ってきた活動は素晴らしく価値のあるものだったと自負しております。メインプログラムでは、奉仕活動に関連した過去の出来事をクイズ形式で出題し、奉仕活動に対する知識を深めました。また、今年度は、大阪東ローターアクトクラブ(以下、RAC)さんが2連覇となる最優秀クラブ賞を受賞しました。大阪東RAC上林会長の素晴らしい受賞スピーチは、全RACメンバーに感動を与えるものとなりました。

本大会第二部では、卒業式や懇親プログラムを行いました。今年度30歳を迎えて卒業される方のスピーチに加えて、在籍生や卒業生、地区役員、地区RA委員会による懇親プログラムを行いました。

また、ZOOMでの配信にあたって、配信内容はこだわったものを追求していきました。OBSというソフトを使用して、配信内容のクオリディを上げただけでなく、休憩時間等の合間においては今年度広報動画などを放映したり等、参加者が見ていて飽きないような作りを目指しました。

なお、地区年次大会第一部の様子はYouTubeにてご視聴可能となっております。皆様是非ご覧ください。この地区年次大会を通じて、RAC活動の魅力を知っていただければ幸いです。



地区年次大会YouTube

写真で振り返る一年



サンディエゴでの国際協議会。
「ロータリーは機会の扉を開く」というRIのテーマが発表されました
(2020年1月)



追手門学院大総持寺キャンパスで開催された
地区チーム研修セミナー (2020年2月)



青少年交換派遣候補生は2021-22年度以降の出
発に向けて意欲を見せてくれました (2020年6月)



クラブ青少年奉仕合同委員長会議に組み込まれて
実施された青少年交換留学生の帰国報告会
(2020年8月)



米山奨学生宝塚観劇レクリエーションの懇親会。
和やかな雰囲気の中、
近況報告がおこなわれました
(2020年10月)



ROTEX秋のお出かけでは、京都で日本舞踊に挑みました
(2020年11月)

コロナ対策に心を配りつつ楽しんだ
ROTEXクリスマス会
(2020年12月)



大阪難波 R A C と大阪ユニバーサルシティ R A C が誕生しました (2021年4月)



春のRYLAセミナーはオンラインで開催されました (2021年5月)

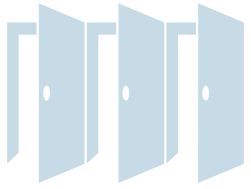

2020-21年度 ロータリー賞報告

広報・情報・公共イメージ向上委員会 委員長

樋口信治
(大阪RC)

2660地区61クラブ(下記の表を参照)が2020-21年度ロータリー賞受賞確定となりました(注1)。

2019-20年度の66クラブ受賞には及びませんが、2018-19年度の49クラブを上回るクラブがロータリー賞受賞確定となりました。ご理解とご協力頂いたクラブ会長とガバナー補佐の皆様に改めて感謝申し上げます。

前年度までのロータリー賞に比べ、2020-21年度のロータリー賞は、クラブの自主性を尊重する方法が取られました。課題となる活動項目は25項目、会員増強、持続可能なプロジェクトの立案、ロータリー財団への寄付、地域社会でのロータリーの認識向上などが含まれますが、自クラブの実情に応じて目標設定を行い、13以上の項目を達成したクラブに対してRI会長による表彰状が送られます。

IM	3年連続受賞→41	2回目受賞→12	初めて受賞→8	計→61	過去受賞→13
1組	池田くれは・豊中・大阪梅田・大阪大淀・大阪北・大阪北梅田・大阪中央	豊中南	池田・箕面千里中央	10	箕面・豊中千里・大阪梅田東
2組	茨木・茨木東・茨木西・吹田・吹田江坂・吹田西・高槻・新大阪	高槻東	摂津・高槻西	11	千里・千里メイプル・大阪淀川
3組	交野・くずは・大東・大東中央・香里園・枚方・大阪東	守口・門真・大阪城東	大阪鶴見	11	守口イブニング・寝屋川・大阪城北
4組	東大阪・東大阪中央・八尾・大阪柏原・大阪南・大阪御堂筋本町	東大阪東	東大阪みどり・大阪難波・八尾東	10	八尾中央
5組	大阪西南・大阪堂島・大阪西・大阪フレンド・大阪ユニバーサルシティ・大阪リバーサイド	大阪アーバン・大阪西北・大阪心斎橋		9	大阪うつぼ・大阪船場
6組	大阪イブニング・大阪城南・大阪天王寺・大阪帝塚山・大阪天満橋・大阪東南・大阪平野	大阪・大阪咲洲・大阪大手前		10	大阪中之島

2018-19年度からの3年間でロータリー賞未受賞クラブは6クラブとなりました。1回でもロータリー賞受賞したクラブは上記の74クラブ、全体の92.5%になりました。

2020-21年度ロータリー賞未受賞19クラブの内、過去受賞歴がある13クラブは、1クラブを除いて6項目以上の活動目標を達成しており、コロナ禍の下、ロータリー活動がままならない状況であったことを考えると、13項目超のロータリー活動目標達成とならなかったのはやむを得ないことです。

クラブの活動をMy ROTARYにある「ロータリークラブ・セントラル」に記録し、年度別の活動推移や、他クラブとの比較などを通じて、クラブ活動を活性化させる効用が得られます。

データ活用を通じて、クラブの活性化を図ることが、クラブを支援する地区のあるべきあり方であり、全クラブが「ロータリークラブ・セントラル」に活動入力するメリットを感じて頂き、地区出向者にはそれぞれの立場で、データベースを活用したクラブ支援を推進して頂くようにしたいものです。

(注1) 2020-21年度のロータリー賞受賞クラブは2021年8月中旬に決定し公表されます。

上記の61クラブは2021年6月末時点の「ロータリー賞受賞者レポート」に掲載されているもので受賞決定ではありません。



「意義ある奉仕賞」受賞クラブ および「奉仕部門賞」受賞者

2020-21年度 意義ある奉仕賞委員長
直前ガバナー

四宮孝郎
(大阪西南RC)

2018-19年度より、従来の「意義ある業績賞」は「意義ある奉仕賞」と名称が改められ、申請要件や方法が新しくなりました。「意義ある奉仕賞」は、クラブが地域社会の重要な問題やニーズを満たす為に実施した奉仕活動が対象となりました。

また、奉仕部門賞は、ロータリーの五大奉仕部門におけるロータリアンまたはローターアクターの功績を表彰するものです。奉仕部門はクラブ奉仕、職業奉仕、社会奉仕、国際奉仕、青少年奉仕の5つで、一人の会員を複数の奉仕部門に推薦が可能です。

2020-21年度は、意義ある奉仕賞は下記の23クラブ、奉仕部門賞は大阪中之島RCから推薦のありました戸田佳孝会員が受賞されました。受賞されましたクラブの皆様、おめでとうございます。尚、受賞クラブは2021-22年度地区大会において表彰される予定です。

2020-21年度 意義ある奉仕賞 認証クラブ

	クラブ		プロジェクト名
I M 第1組	豊中	コロナ禍で職を失い、生活に困窮されている豊中市民に対して社協を通じてお米を1トン寄贈、金額にして386,700円の寄付。子供食堂でも利用していただいた。	コロナ禍における 救援活動
	大阪北	区内11の小学校の保護者や、地域防犯協会、防犯担当者の方々が自転車を運転される方に、犯罪を目撃した場合に警察への通報等子どもたちが頼ることができる「走るこども110番」の目印となるよう自転車かご用ひったくり防止カバーにステッカーマークとロータリーマークを印刷し配布した。	こども110番 啓蒙プロジェクト
	箕面	高齢者の運動機能の低下、それに伴う認知機能の低下の問題に焦点をあて、高齢者が安全に使用できる運動機器「ウォーキングマシン」「リカンベントバイク」を箕面市立多世代交流センター（稲ふれあいセンター）に寄贈した。	箕面市立多世代交流センター （稲ふれあいセンター）における 介護予防トレーニング機器の充実
	豊中千里	子ども食堂で最も不足しているお米、一般の学生たちが子どもたちに勉強を教える際に使用するフェイスガード、何時も必需品の消毒用アルコール等、こども食堂を継続させるために必要な物品を寄贈した。	豊かな心を育む ～子ども食堂支援プロジェクト
	大阪北梅田	医療従事者へのN95医療用マスク寄贈。商品（医療用N95マスク）を寄贈しただけでなく、数少ない生産メーカーへの交渉や無理なお願いの元、少しでも早く医療関係者、医療従事者への供給ができるよう社会奉仕委員会が中心になって、クラブ全体で取り組んだ。	医療従事者への N95医療用マスク寄贈事業
I M 第2組	高槻東	市民に貢献しながらもコロナ対策が行き届いていない、市内五箇所の民間学童保育室への支援が浮かび上がり、適時に空気清浄機や学習教材を提供・贈呈した。	地域で守るこどもの未来 【民間学童保育】支援
	吹田	会員延べ24名が中学校に訪問、二日間にわたり、自分の職業感を講義し、学生に職業の多様性、社会的意義、面白さを、現場からの声として伝え、学生自身が将来の職業に対して、正しく理解する機会を与えた。	出前授業
I M 第3組	交野	徹底した予防対策が必要となる消防隊員向けに高性能感染防止衣300セット、高性能N95マスク1000枚、ニトリル手袋3000双、消毒用エタノール30リットル、また交野市内の小中学校（14校）の全てのクラスの教壇用として飛沫防止アクリルパーテーションを250枚寄贈した。	コロナ感染防止対策 特別奉仕プロジェクト

	クラブ		プロジェクト名
I M 第3組	寝屋川	奉仕の理想を目指し、寝屋川市の心温まる住みよい街づくりに貢献する、営利を目的としない不特定多数の交易に寄与する活動を行っている団体または個人に、市民活動の向上・強化を図れるよう支援した。	ニコニコ基金支援事業
	守口	コロナ禍で、奉仕事業が制限される中、社会奉仕事業として「三密」の回避、不要不急の外出に制限されない「献血」を日本赤十字社と事業を展開し、現在の輸血血液の不足を地域住民の方に伝え、血液不足を少しでも解消できるように献血していただける方を呼び込む活動を行った。	献血の呼び込み活動
	大阪東	留学生による日本語スピーチコンテストの開催支援。コロナ災禍という対応の難しい状況の中で工夫をして実行した。コンテストを通じて交流ができ又このコロナの影響で経済的に困窮した留学生に当クラブ会員から自然に支援の声が上がり援助支援も行った。	留学生による日本語スピーチコンテスト
	大東	最前線で治療にあたる医療従事者の安全を確保するとともに、院内感染のリスクを抑え、患者さんに安心して治療を受けてもらえることを目的とし、また、少しでも医療従事者の方々の負担を減らすことに繋がることを願い地元の医療機関に対して、感染症対策設備である感染症対策用折り畳み式簡易ブース（陰圧型）を寄贈した。	新型コロナウイルスと日々戦う医療従事者へ感謝と支援を
	枚方	災害用テントの備蓄は市民の安心安全のために必要であり、ワクチン接種会場への臨時テント、災害時の緊急医療用テントとして利用可能となる。当地域においては数量が圧倒的に不足したため、災害用テント6張を枚方市に寄贈した。	災害医療用テント寄贈
	大東中央	「大東の民話 50話」の資料を基に、大東市の民話の保存と継承のため【だいたう昔がたり】を作成、地元やゆかりのある場所への思いが高まり、またこれを見られた皆様がそれぞれの地元や職場のある地域などについて、見つめ直すきっかけになった。	だいたう昔がたり
I M 第4組	大阪難波	ポリオ根絶のための街頭募金活動を実施。ブースにはポリオ予防接種に関するパネルを掲示してポリオ根絶への認識向上を行い、会員がポリオTシャツを着用し、また、新型コロナウイルス対策としてフェイスシールド装着の上で募金を呼び掛けながら「END POLIO NOW」ボールペンを配布しました。ポリオ根絶活動の現状や、「世界ポリオデー」を多くの方に知っていただく機会となった。	10月24日の「世界ポリオデー」に先駆けてポリオ根絶のための啓発活動及び街頭募金活動
	東大阪	地元医師の要望に応えた使い易いフェースシールドを、会員企業が連携して開発。その後、会員である医師の協力により、評価と改良を重ねる事で短期間で量産化。東大阪の他のクラブや海外の姉妹クラブの協力、ならびに財団や地区の補助金を活用して、2回に亘り、計約14,500個のフェースシールドを東大阪市と地元の各医師会、歯科医師会を通じて寄贈した。	東大阪域内医療機関各所へのフェースシールド寄贈
	大阪南	公衆衛生に貢献できるものとして、また施設の子供たち並びに職員の方々の衛生に資することを目的として、複数人が共同で生活しない活動と共にする児童養護施設へ、酸性電解水供給装置（給水器）を寄贈した。	衛生管理によりコロナ禍を安全に乗り切ろう！
I M 第5組	大阪御堂筋本町	児童養護施設社会福祉法人大阪西本願寺常照園に、男子勉強部屋の改修費用に100万円を寄贈、施設の子供たちと参加会員との共同作業で壁の漆喰塗りを行いました。	児童養護施設勉強部屋整備事業
	大阪西南	不登校や引きこもり状態では社会との関係が希薄な子どもや孤立しがちな家庭の子供たちなど、つながりが必要な子どもが利用しているこども食堂「夕刻の場いんどらべ」にロータリー各自が食材を提供。子供たちへの積極的な関わり以外にも、家庭や学校、関係機関と一緒に子供への利益について連携をとり支援を行う事で、子どもにとって安心、安全の場が広がっている。	「夕刻を支える場・いんどらべ」を支える～子供たちの未来
	大阪ユニバーサルシティ	児童施設に入所している子供たちをUSJに招待、ローターアクトや米山奨学生の応援を頂き、1日だけですが本当の親に成り代わって19年間継続している事業。今年度は自クラブでRACを提唱した。	ロータリー Xmas in USJ とローターアクトクラブ提唱
	大阪うつば	スポンサー授業「夢に生きる」を大阪府立夕陽丘高校で実施し、コロナ禍による日常生活の制限から閉塞感があり迷走しそうになっていた音楽科の生徒たちが音楽への夢を気づき前向きになれる機会を与え、さらに学校に役に立つ設備（ピアノホール用スクリーン、音楽室のモニター、ウォータークーラー）を寄贈した。	クラブ設立40周年事業 青少年活動支援の寄贈式

	クラブ		プロジェクト名
IM第6組	大阪平野	新型コロナウイルス感染防止のため平野区の中学校12校(内1校は国立の小・中学校)、特別支援学校2校へアルコールジェルおよびディスペンサーの寄贈を企画し実施した。	アルコールジェル寄贈活動
	大阪中之島	地元である中之島朝日カルチャーセンターと協力してシニア向けに歯と耳と膝の健康についての出前授業を実施。新聞等を利用してロータリークラブの公共イメージを向上させ、ロータリーの活動を知って戴き、ひいては会員数増加につながるような講演会を企画、実施した。	シニア向けの健康に関する講演会開催

※意義ある奉仕賞 地域社会の重要な課題やニーズに取り組むプロジェクトを実施したクラブを表彰する賞です。クラブが地域社会の重大な問題やニーズを満たすために実施した奉仕活動を、地区が認証します。

2020-21年度 奉仕部門賞 認証クラブ

	クラブ	被推薦者	部門	推薦内容
IM第6組	大阪中之島	村上俊二	クラブ奉仕	緊急事態宣言下ではあるが、感染対策を徹底し例会開催を決議、工夫をこらし例会・奉仕活動を続行した。
		戸田佳孝	クラブ奉仕	多くの会員の参加を促すような例会プログラムを企画
			職業奉仕	自己の職業上の手腕を社会の問題やニーズに役立てるためのクラブプロジェクトを開発

奉仕部門賞は、ロータリーの五大奉仕部門におけるロータリアンまたはローターアクターの功績を表彰するものです。奉仕部門はクラブ奉仕、職業奉仕、社会奉仕、国際奉仕、青少年奉仕の5つです。

受賞資格：会員としての義務を果たしている正規のロータリアンまたはローターアクター。

ただし、現職のクラブ会長、次期、現、または直前のガバナー、事務総長、RI 理事、RI 会長、財団管理委員、グレートブリテンおよびアイルランド内国際ロータリー (RIBI) の会長、副会長、または名誉会計を除きます。同じ人が本賞を2回受賞することはできません。



ロータリー財団／米山奨学委員会

■ポール・ハリス・フェロー 次の方たちはポール・ハリス・フェローです(2021年5-6月)。

氏名	クラブ名
行田 英視	大阪北梅田
白谷 和馬	守口イブニング
渡部 基義	大阪アーバン
明石 晃	大阪西

■マルチプル・ポール・ハリス・フェロー 次の方たちはマルチプル・ポール・ハリス・フェローです(2021年5-6月)。

氏名	回	クラブ名
河野 優作	1	箕面
片山 秀樹	2	箕面
上島 一彦	2	箕面
小松 克巳	1	大阪北梅田
榮野 隆	2	大阪北梅田
青山 快玄	3	大阪北梅田
白石 章	3	大阪北梅田
秀平 吉朗	5	大阪北梅田
寺岡 龍彦	6	大阪北梅田
坪内 憲治	7	大阪北梅田
岸本 健之亮	8	大阪北梅田

氏名	回	クラブ名
三好 千代子	5	茨木
内本 繁	2	高槻
江端 将哲	2	守口
伴 範子	2	守口イブニング
藤井 良郎	2	守口イブニング
金崎 正明	2	守口イブニング
小林 澄子	2	守口イブニング
大島 栄子	2	守口イブニング
柳本 幹男	2	守口イブニング
吉岡 章夫	2	守口イブニング
樋上 重夫	3	守口イブニング

氏名	回	クラブ名
壺山 和憲	7	大阪東
中嶋 進治	6	大阪城東
氏野 隆司	3	東大阪西
笹田 淳	6	大阪堂島
小山 登	1	大阪西北
谷村 満智子	1	大阪平野
勝見 茂	1	大阪天満橋
箕村 保	1	大阪天満橋
中島 清治	1	大阪天満橋
仲西 良浩	1	大阪天満橋

■ベネファクター 次の方にベネファクターの称号が贈られました(2021年5-6月)。

氏名	クラブ名
和氣 主	大阪北梅田
茶橋 和夫	摂津
濃添 敬造	大阪鶴見
政岡 政広	東大阪みどり
山内 康俊	大阪西
辻村 和弘	大阪大手前
中島 清治	大阪天満橋

■ポール・ハリス・ソサエティ(PHS)会員

地区内PHS会員数	67
-----------	----

「PHS」は、毎年\$1,000以上の寄付を下される方の認証です。

■米山功労者 次の方たちに米山功労者の称号が贈られました(2021年5-6月)。

氏名	回	クラブ名
田嶋 也寸志	2	池田
河野 優作	2	箕面
藤田 定信	2	大阪中央
永井 甫智子	3	大阪中央
白石 章	3	大阪北梅田
和氣 主	4	大阪北梅田
坪内 憲治	4	大阪北梅田
伊藤 長範	5	大阪北梅田
寺岡 龍彦	7	大阪北梅田
岸本 健之亮	8	大阪北梅田
松本 進也	30	大阪北
立花 佳枝	6	豊中千里
末松 大幸	6	大阪淀川
水島 洋	8	千里メイプル

氏名	回	クラブ名
井前 憲司	2	高槻
江端 順子	2	守口イブニング
北山 展弘	2	守口イブニング
小切間 俊司	3	大阪東
藤村 達夫	10	大阪東
堀 隆	14	大阪東
中平 公士	3	大阪東
梁川 厚子	2	大阪城東
中山 浩志	4	大阪城東
中嶋 進治	9	大阪城東
吉羽 潤司	1	大阪鶴見
田中 信明	7	大阪鶴見
百済 洋一	12	東大阪中央
田中 隆弥	15	大阪ネクスト

氏名	回	クラブ名
三野 久光	3	大阪平野
吉原 保之	4	大阪平野
西谷 雅之	12	大阪城南
早瀬 道圓	74	大阪中之島
西原 潔	1	大阪天満橋
寺杣 晃一	2	大阪天満橋
中村 健輔	6	大阪天満橋
上野 健	1	大阪帝塚山
大水 勇	2	大阪帝塚山
矢木 崇善	2	大阪帝塚山
二上 寛弘	2	大阪帝塚山
藤田 誠一郎	5	大阪帝塚山
山下 義一	8	大阪帝塚山

■米山特別功労法人 次の方に米山功労法人の称号が贈られました(2021年5-6月)。

会社名	代表者名	クラブ名
(株)ファミネットプラス	若林 紀男	大阪東

■米山功労クラブ 次のクラブに米山功労クラブの称号が贈られました(2021年5-6月)。

クラブ名	回数
大阪北梅田RC	35
大阪北RC	110
香里園RC	4
守口イブニングRC	11
大阪東RC	116
東大阪中央RC	40
大阪中之島RC	25

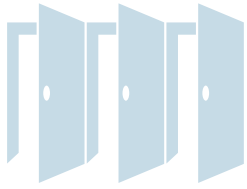

2020-21年度 ロータリー財団 年次基金 寄付状況

My Rotary オンラインデータに基づいて作成しています。送金のタイミング及びRiシステム処理の都合により、送金額が反映されていない可能性があります。その場合は次号をご確認ください。

クラブ名	7月期初の会員数	クラブ平均	年次寄付	ベネファクター
池田	30	\$156	\$4,672	
池田くれは	33	\$78	\$2,560	
箕面	27	\$158	\$4,261	
箕面千里中央	17	\$79	\$1,350	
大阪水都	36	\$11	\$396	
大阪中央	58	\$137	\$7,949	
大阪北梅田	58	\$224	\$12,983	2
大阪北	196	\$153	\$29,994	1
大阪大淀	33	\$216	\$7,134	1
大阪そねざき	33	\$155	\$5,100	
大阪梅田	35	\$147	\$5,150	
大阪梅田東	29	\$74	\$2,160	
豊中	38	\$221	\$8,395	1
豊中千里	35	\$194	\$6,800	1
豊中南	22	\$111	\$2,452	
茨木	28	\$588	\$16,462	1
茨木東	36	\$201	\$7,219	
茨木西	30	\$369	\$11,068	
大阪東淀ちゃやまち	20	\$179	\$3,577	
大阪淀川	19	\$188	\$3,564	
千里	28	\$122	\$3,421	
千里メイプル	16	\$72	\$1,158	
摂津	30	\$151	\$4,536	1
新大阪	31	\$100	\$3,098	
吹田	57	\$150	\$8,572	1
吹田江坂	26	\$67	\$1,731	
吹田西	47	\$175	\$8,232	1
高槻	49	\$192	\$9,411	2
高槻東	29	\$155	\$4,500	1
高槻西	18	\$136	\$2,450	
大東	38	\$137	\$5,202	1
大東中央	27	\$105	\$2,848	1
枚方	45	\$114	\$5,129	1
門真	26	\$213	\$5,540	
交野	40	\$183	\$7,327	1
香里園	16	\$119	\$1,897	
くずは	84	\$176	\$14,750	
守口	40	\$111	\$4,457	1
守口イブニング	24	\$150	\$3,600	
寝屋川	37	\$161	\$5,950	1
大阪東	124	\$252	\$31,252	1
大阪城東	34	\$147	\$5,000	1
大阪城北	59	\$168	\$9,909	1
大阪鶴見	28	\$54	\$1,509	1

クラブ名	7月期初の会員数	クラブ平均	年次寄付	ベネファクター
東大阪	70	\$308	\$21,553	1
東大阪東	67	\$167	\$11,209	1
東大阪西	25	\$173	\$4,333	2
東大阪中央	21	\$100	\$2,095	1
東大阪みどり	18	\$118	\$2,115	1
大阪柏原	28	\$198	\$5,535	
大阪御堂筋本町	47	\$136	\$6,385	1
大阪難波	58	\$160	\$9,280	1
大阪ネクスト	22	\$92	\$2,024	
大阪南	184	\$157	\$28,869	1
八尾	68	\$154	\$10,446	1
八尾中央	12	\$606	\$7,277	
八尾東	27	\$162	\$4,371	
大阪堂島	46	\$211	\$9,716	1
大阪フレンド	26	\$156	\$4,050	
大阪みおつくし	12	\$24	\$283	
大阪西北	34	\$283	\$9,607	1
大阪リバーサイド	33	\$258	\$8,514	1
大阪船場	35	\$183	\$6,400	
大阪心齋橋	38	\$225	\$8,558	1
大阪西南	99	\$156	\$15,482	1
大阪ユニバーサルシティ	39	\$150	\$5,850	1
大阪アーバン	24	\$195	\$4,686	
大阪うつぼ	39	\$212	\$8,254	
大阪西	103	\$184	\$18,983	1
大阪	252	\$206	\$52,020	1
大阪イブニング	14	\$71	\$1,000	
大阪平野	50	\$85	\$4,257	3
大阪城南	43	\$184	\$7,900	
大阪中之島	36	\$245	\$8,809	
大阪大手前	23	\$157	\$3,600	1
大阪咲洲	20	\$172	\$3,433	
大阪東南	32	\$191	\$6,124	
大阪天満橋	44	\$142	\$6,391	1
大阪天王寺	51	\$175	\$8,941	1
大阪帝塚山	47	\$159	\$7,470	

7月期初	地区平均	地区年次寄付合計	ベネファクター
3,553	\$174.68	\$620,655.64	47

2021年6月30日現在



2020-21年度 ポリオ・プラス基金 寄付状況

My Rotary オンラインデータに基づいて作成しています。送金のタイミング及びRシステム処理の都合により、送金額が反映されていない可能性があります。その場合は次号をご確認ください。

クラブ名	7月期初の会員数	クラブ平均	ポリオ・プラス基金寄付
池田	30	\$53.36	\$1,600.81
池田くれは	33	\$21.24	\$700.80
箕面	27	\$33.12	\$894.17
箕面千里中央	17	\$32.35	\$550.00
大阪水都	36	\$11.79	\$424.51
大阪中央	58	\$74.01	\$4,292.60
大阪北梅田	58	\$67.24	\$3,900.00
大阪北	196	\$51.79	\$10,150.00
大阪大淀	33	\$54.55	\$1,800.00
大阪そねざき	33	\$51.52	\$1,700.00
大阪梅田	35	\$43.34	\$1,516.80
大阪梅田東	29	\$0.32	\$9.35
豊中	38	\$121.58	\$4,620.00
豊中千里	35	\$37.07	\$1,297.55
豊中南	22	\$37.15	\$817.36
茨木	28	\$96.48	\$2,701.54
茨木東	36	\$60.90	\$2,192.22
茨木西	30	\$61.20	\$1,836.04
大阪東淀ちやまち	20	\$50.00	\$1,000.00
大阪淀川	19	\$57.14	\$1,085.66
千里	28	\$47.80	\$1,338.46
千里メイプル	16	\$53.13	\$850.00
摂津	30	\$50.00	\$1,500.00
新大阪	31	\$15.45	\$479.00
吹田	57	\$57.14	\$3,256.98
吹田江坂	26	\$22.19	\$576.96
吹田西	47	\$50.00	\$2,350.00
高槻	49	\$58.22	\$2,852.74
高槻東	29	\$51.72	\$1,500.00
高槻西	18	\$47.22	\$850.00
大東	38	\$47.01	\$1,786.32
大東中央	27	\$35.19	\$950.00
枚方	45	\$63.64	\$2,863.80
門真	26	\$66.92	\$1,740.00
交野	40	\$59.97	\$2,398.83
香里園	16	\$27.05	\$432.75
くずは	84	\$51.79	\$4,350.00
守口	40	\$30.38	\$1,215.00
守口イブニング	24	\$42.71	\$1,025.00
寝屋川	37	\$47.30	\$1,750.00
大阪東	124	\$58.06	\$7,200.00
大阪城東	34	\$50.00	\$1,700.00
大阪城北	59	\$56.07	\$3,308.13
大阪鶴見	28	\$51.79	\$1,450.00

クラブ名	7月期初の会員数	クラブ平均	ポリオ・プラス基金寄付
東大阪	70	\$67.62	\$4,733.36
東大阪東	67	\$52.99	\$3,550.00
東大阪西	25	\$51.42	\$1,285.47
東大阪中央	21	\$50.00	\$1,050.00
東大阪みどり	18	\$37.40	\$673.12
大阪柏原	28	\$64.04	\$1,793.12
大阪御堂筋本町	47	\$40.11	\$1,885.00
大阪難波	58	\$62.82	\$3,643.27
大阪ネクスト	22	\$52.16	\$1,147.49
大阪南	184	\$35.44	\$6,520.94
八尾	68	\$50.74	\$3,450.00
八尾中央	12	\$81.73	\$980.78
八尾東	27	\$57.14	\$1,542.78
大阪堂島	46	\$92.72	\$4,265.10
大阪フレンド	26	\$60.28	\$1,567.31
大阪みおつくし	12	\$8.33	\$100.00
大阪西北	34	\$154.75	\$5,261.66
大阪リバーサイド	33	\$68.69	\$2,266.67
大阪船場	35	\$68.57	\$2,400.00
大阪心齋橋	38	\$56.94	\$2,163.57
大阪西南	99	\$54.93	\$5,437.99
大阪ユニバーサルシティ	39	\$65.38	\$2,550.00
大阪アーバン	24	\$24.80	\$595.24
大阪うつぼ	39	\$53.97	\$2,104.81
大阪西	103	\$60.58	\$6,240.00
大阪	252	\$50.46	\$12,715.77
大阪イブニング	14	\$25.11	\$351.56
大阪平野	50	\$31.68	\$1,584.21
大阪城南	43	\$60.27	\$2,591.76
大阪中之島	36	\$60.00	\$2,160.00
大阪大手前	23	\$52.17	\$1,200.00
大阪咲洲	20	\$42.91	\$858.16
大阪東南	32	\$86.83	\$2,778.44
大阪天満橋	44	\$50.22	\$2,209.56
大阪天王寺	51	\$50.00	\$2,550.00
大阪帝塚山	47	\$71.99	\$3,383.64

7月期初	地区平均	地区ポリオプラス寄付合計
3,553	\$53.59	\$190,404.16

2021年6月30日現在



2020-21年度 米山奨学会 寄付状況

クラブ名	普通寄付	特別寄付	合計	会員数 (1月1日)	寄付者数 (特別寄付)		特別 寄付者 割合	個人平均 寄付額
					個人	法人		
池田	236,000	347,000	583,000	29	28	0	96.6%	20,103
池田くれは	160,000	650,000	810,000	31	32	0	103.2%	26,129
箕面	135,000	308,000	443,000	27	18	0	66.7%	16,407
箕面千里中央	95,000	220,000	315,000	19	15	0	78.9%	16,578
大阪水都	100,000	24,000	124,000	39	2	0	5.1%	3,179
大阪中央	307,500	1,790,200	2,097,700	65	49	0	75.4%	32,272
大阪北梅田	310,000	909,350	1,219,350	60	35	0	58.3%	20,322
大阪北	1,176,000	5,560,000	6,736,000	190	84	59	44.2%	35,452
大阪大淀	170,000	1,200,159	1,370,159	35	25	1	71.4%	39,147
大阪そねざき	170,000	140,000	310,000	34	34	0	100.0%	9,117
大阪梅田	175,000	950,000	1,125,000	35	34	0	97.1%	32,142
大阪梅田東	150,000	115,000	265,000	30	2	0	6.7%	8,833
豊中	228,000	590,000	818,000	38	23	1	60.5%	21,526
豊中千里	270,000	830,000	1,100,000	36	8	0	22.2%	30,555
豊中南	115,000	540,000	655,000	23	18	0	78.3%	28,478
茨木	580,000	334,000	914,000	28	16	0	57.1%	32,642
茨木東	190,000	270,010	460,010	38	26	1	68.4%	12,105
茨木西	150,000	310,000	460,000	30	31	0	103.3%	15,333
大阪東淀ちゃやまち	100,000	500,000	600,000	20	20	0	100.0%	30,000
大阪淀川	190,000	1,180,000	1,370,000	19	19	2	100.0%	72,105
千里	140,000	630,000	770,000	28	21	0	75.0%	27,500
千里メイプル	85,000	233,000	318,000	17	13	0	76.5%	18,705
摂津	150,000	470,000	620,000	30	30	0	100.0%	20,666
新大阪	152,500	81,000	233,500	30	17	0	56.7%	7,783
吹田	285,000	1,620,000	1,905,000	57	53	0	93.0%	33,421
吹田江坂	130,000	250,000	380,000	26	24	0	92.3%	14,615
吹田西	230,000	1,320,000	1,550,000	45	44	0	97.8%	34,444
高槻	247,500	320,000	567,500	50	23	0	46.0%	11,350
高槻東	236,000	510,000	746,000	30	30	0	100.0%	24,866
高槻西	87,500	138,000	225,500	18	15	0	83.3%	12,527
大東	175,000	525,000	700,000	38	35	0	92.1%	18,421
大東中央	135,000	550,000	685,000	27	21	0	77.8%	25,370
枚方	225,000	845,000	1,070,000	46	46	3	100.0%	23,260
門真	145,000	145,000	290,000	29	29	0	100.0%	10,000
交野	100,000	774,000	874,000	41	34	0	82.9%	21,317
香里園	64,000	170,000	234,000	16	16	0	100.0%	14,625
くずは	252,000	2,776,000	3,028,000	82	87	0	106.1%	36,926
守口	200,000	281,000	481,000	39	9	0	23.1%	12,333
守口イブニング	120,000	512,500	632,500	24	21	0	87.5%	26,354
寝屋川	180,000	0	180,000	36	0	0	0.0%	5,000
大阪東	768,000	5,524,000	6,292,000	132	137	2	103.8%	47,666
大阪城東	170,000	1,140,000	1,310,000	34	32	0	94.1%	38,529
大阪城北	292,500	903,000	1,195,500	58	30	0	51.7%	20,612
大阪鶴見	145,000	858,000	1,003,000	30	14	0	46.7%	33,433

クラブ名	普通寄付	特別寄付	合計	会員数 (1月1日)	寄付者数 (特別寄付)		特別 寄付者 割合	個人平均 寄付額
					個人	法人		
東大阪	350,000	3,624,000	3,974,000	71	59	2	83.1%	55,971
東大阪東	333,000	980,000	1,313,000	70	31	0	44.3%	18,757
東大阪西	62,500	540,000	602,500	23	18	0	78.3%	26,195
東大阪中央	105,000	1,040,000	1,145,000	21	16	0	76.2%	54,523
東大阪みどり	90,000	390,000	480,000	18	13	0	72.2%	26,666
大阪柏原	137,500	430,000	567,500	27	25	0	92.6%	21,018
大阪御堂筋本町	237,500	780,000	1,017,500	48	38	0	79.2%	21,197
大阪難波	348,000	870,000	1,218,000	58	57	0	98.3%	21,000
大阪ネクスト	115,000	300,000	415,000	23	1	0	4.3%	18,043
大阪南	736,000	3,810,000	4,546,000	184	126	0	68.5%	24,706
八尾	335,000	1,025,000	1,360,000	65	54	0	83.1%	20,923
八尾中央	60,000	60,000	120,000	12	3	0	25.0%	10,000
八尾東	135,000	276,500	411,500	27	26	1	96.3%	15,240
大阪堂島	450,000	859,329	1,309,329	43	35	0	81.4%	30,449
大阪フレンド	130,000	355,000	485,000	26	14	0	53.8%	18,653
大阪みおつくし	0	0	0	12	0	0	0.0%	0
大阪西北	160,000	560,000	720,000	30	15	0	50.0%	24,000
大阪リバーサイド	320,000	650,000	970,000	32	27	0	84.4%	30,312
大阪船場	225,000	490,000	715,000	40	35	0	87.5%	17,875
大阪心齋橋	197,500	883,000	1,080,500	41	42	0	102.4%	26,353
大阪西南	500,000	1,475,000	1,975,000	101	53	0	52.5%	19,554
大阪ユニバーサルシティ	192,500	190,000	382,500	38	38	0	100.0%	10,065
大阪アーバン	140,000	260,000	400,000	28	7	1	25.0%	14,285
大阪うつぼ	197,500	1,260,000	1,457,500	40	40	0	100.0%	36,437
大阪西	540,000	2,436,000	2,976,000	102	62	3	60.8%	29,176
大阪	1,275,000	5,147,000	6,422,000	258	147	0	57.0%	24,891
大阪イブニング	67,500	40,000	107,500	13	3	0	23.1%	8,269
大阪平野	257,500	487,000	744,500	53	23	0	43.4%	14,047
大阪城南	237,500	690,000	927,500	44	17	0	38.6%	21,079
大阪中之島	142,000	3,340,000	3,482,000	35	33	0	94.3%	99,485
大阪大手前	144,000	240,000	384,000	23	24	0	104.3%	16,695
大阪咲洲	100,000	525,000	625,000	20	17	1	85.0%	31,250
大阪東南	165,000	825,000	990,000	33	33	0	100.0%	30,000
大阪天満橋	215,000	1,075,000	1,290,000	44	43	0	97.7%	29,318
大阪天王寺	250,000	1,235,000	1,485,000	50	51	0	102.0%	29,700
大阪帝塚山	240,000	940,000	1,180,000	48	40	0	83.3%	24,583
総計	18,913,000	75,431,048	94,344,048	3,590	2,566	77	71.5%	26,279

2021年6月30日現在



2021年5月度 会員数報告

I M組	クラブ名	7月期 初会員数	5月末会員数		入会 者数 累計	退会 者数 累計	増減	例 会 数
			全員	女性				
I M第1組	池田	30	29	3	1	2	-1	0
	池田くれは	33	31	5	0	2	-2	0
	箕面	27	27	3	0	0	0	0
	箕面千里中央	17	19	2	2	0	2	0
	大阪水都	36	47	9	17	6	11	2
	大阪中央 (内、ミレニアルズ衛星)	58	63 (12)	11 (5)	9	4	5	4
	大阪北梅田	58	60	6	5	3	2	0
	大阪北	196	190	0	9	15	-6	3
	大阪大淀	33	36	0	3	0	3	0
	大阪そねざき	33	33	16	1	1	0	0
	大阪梅田	35	35	8	0	0	0	1
	大阪梅田東	29	30	0	1	0	1	0
	豊中	38	38	2	3	3	0	0
	豊中千里	35	34	4	2	3	-1	0
豊中南	22	23	1	1	0	1	0	
小計	680	695	70	54	39	15		
I M第2組	茨木	28	29	3	3	2	1	1
	茨木東	36	37	5	2	1	1	0
	茨木西	30	30	4	1	1	0	3
	大阪東淀ちゃやまち	20	19	1	1	2	-1	0
	大阪淀川	19	18	5	1	2	-1	3
	千里	28	27	1	0	1	-1	0
	千里メイプル	16	17	3	1	0	1	3
	摂津	30	30	2	0	0	0	0
	新大阪	31	31	2	1	1	0	0
	吹田	57	57	9	0	0	0	0
	吹田江坂	26	26	2	1	1	0	2
	吹田西	47	44	1	1	4	-3	4
	高槻	49	48	7	1	2	-1	0
	高槻東	29	32	1	3	0	3	0
高槻西	18	18	0	0	0	0	0	
小計	464	463	46	16	17	-1		
I M第3組	大東	38	38	0	1	1	0	0
	大東中央	27	28	13	1	0	1	0
	枚方	45	47	5	6	4	2	0
	門真	26	29	5	3	0	3	0
	交野	40	40	1	1	1	0	0
	香里園	16	16	0	1	1	0	0
	くずは	84	82	4	3	5	-2	0
	守口	40	39	5	0	1	-1	0
	守口イブニング	24	25	5	2	1	1	0
	寝屋川	37	35	4	0	2	-2	0
	大阪東	124	131	4	12	5	7	3
	大阪城東	34	34	8	0	0	0	0
	大阪城北	59	57	6	0	2	-2	0
	大阪鶴見	28	29	2	3	2	1	3
小計	622	630	62	33	25	8		

I M組	クラブ名	7月期 初会員数	5月末会員数		入会 者数 累計	退会 者数 累計	増減	例 会 数
			全員	女性				
I M第4組	東大阪	70	70	0	3	3	0	0
	東大阪東 (内、フューチャー衛星)	67	71 (11)	7 (3)	4	0	4	3
	東大阪西	25	23	0	2	4	-2	1
	東大阪中央	21	21	3	0	0	0	0
	東大阪みどり	18	18	0	1	1	0	0
	大阪柏原	28	26	3	0	2	-2	0
	大阪御堂筋本町	47	48	2	1	0	1	0
	大阪難波	58	60	0	3	1	2	0
	大阪ネクスト	22	23	8	1	0	1	2
	大阪南 (内、なみはや衛星)	184	184 (9)	10 (0)	4	4	0	0
	八尾	68	64	0	1	5	-4	2
	八尾中央	12	12	0	0	0	0	0
	八尾東	27	27	1	0	0	0	3
	小計	647	647	34	20	20	0	
I M第5組	大阪堂島	46	43	4	2	5	-3	1
	大阪フレンド	26	26	7	1	1	0	0
	大阪みおつくし	12	12	6	0	0	0	0
	大阪西北	34	29	0	0	5	-5	0
	大阪リバーサイド	33	30	5	0	3	-3	0
	大阪船場	35	40	4	5	0	5	0
	大阪心斎橋	38	41	2	5	2	3	0
	大阪西南	99	102	26	4	1	3	0
	大阪ユニバーサルシティ	39	38	5	1	2	-1	0
	大阪アーバン	24	29	3	5	0	5	3
	大阪うつぼ	39	41	5	2	0	2	0
	大阪西	103	100	0	2	5	-3	0
	小計	528	531	67	27	24	3	
	I M第6組	大阪	252	246	1	23	29	-6
大阪イブニング		14	13	3	0	1	-1	3
大阪平野		50	53	5	5	2	3	0
大阪城南		43	47	0	8	4	4	3
大阪中之島		36	35	2	0	1	-1	0
大阪大手前		23	23	2	0	0	0	0
大阪咲洲		20	19	0	0	1	-1	0
大阪東南		32	34	4	4	2	2	1
大阪天満橋		44	44	0	0	0	0	0
大阪天王寺		51	50	1	4	5	-1	0
大阪帝塚山		47	47	5	2	2	0	0
小計		612	611	23	46	47	-1	

合計	クラブ数	7月期 初会員数	月末 会員	女性	入会 者数 累計	退会 者数 累計	増減
	80	3,553	3,577	302	196	172	24

※()内は衛星クラブの会員数



2021年6月度 会員数報告

I M組	クラブ名	7月期 初会員数	6月末会員数		入会 者数 累計	退会 者数 累計	増減	例 会 数
			全員	女性				
I M第1組	池田	30	28	3	1	3	-2	3
	池田くれは	33	30	5	0	3	-3	2
	箕面	27	27	3	0	0	0	1
	箕面千里中央	17	19	2	2	0	2	1
	大阪水都	36	44	8	17	9	8	2
	大阪中央 (内、ミレニアルズ衛星)	58	57 (11)	10 (5)	10	11	-1	4
	大阪北梅田	58	57	5	6	7	-1	4
	大阪北	196	190	0	12	18	-6	5
	大阪大淀	33	35	0	3	1	2	1
	大阪そねざき	33	32	16	1	2	-1	2
	大阪梅田	35	35	8	1	1	0	2
	大阪梅田東	29	30	0	2	1	1	2
	豊中	38	37	2	3	4	-1	1
	豊中千里	35	35	4	3	3	0	1
豊中南	22	23	1	1	0	1	1	
小計	680	679	67	62	63	-1		
I M第2組	茨木	28	29	3	3	2	1	2
	茨木東	36	30	5	3	9	-6	0
	茨木西	30	28	4	1	3	-2	4
	大阪東淀ちゃやまち	20	19	1	1	2	-1	2
	大阪淀川	19	18	5	1	2	-1	3
	千里	28	26	2	1	3	-2	1
	千里メイプル	16	17	3	1	0	1	4
	摂津	30	31	2	4	3	1	1
	新大阪	31	29	1	1	3	-2	0
	吹田	57	57	9	0	0	0	4
	吹田江坂	26	26	2	1	1	0	4
	吹田西	47	43	1	1	5	-4	3
	高槻	49	47	7	1	3	-2	0
	高槻東	29	33	1	4	0	4	1
高槻西	18	17	1	0	0	-1	1	
小計	464	450	47	23	36	-14		
I M第3組	大東	38	38	0	1	1	0	0
	大東中央	27	28	13	1	0	1	1
	枚方	45	47	5	7	5	2	2
	門真	26	25	5	3	4	-1	1
	交野	40	38	1	1	3	-2	0
	香里園	16	16	0	1	1	0	1
	くずは	84	80	4	3	7	-4	2
	守口	40	37	5	0	3	-3	1
	守口イブニング	24	23	5	2	3	-1	0
	寝屋川	37	34	4	0	3	-3	0
	大阪東	124	125	4	12	11	1	4
	大阪城東	34	34	8	0	0	0	2
	大阪城北	59	52	6	1	8	-7	2
	大阪鶴見	28	29	2	3	2	1	4
小計	622	606	62	35	51	-16		

I M組	クラブ名	7月期 初会員数	6月末会員数		入会 者数 累計	退会 者数 累計	増減	例 会 数
			全員	女性				
I M第4組	東大阪	70	69	0	5	6	-1	2
	東大阪東 (内、フューチャー衛星)	67	70 (11)	6 (3)	4	1	3	4
	東大阪西	25	21	0	2	6	-4	2
	東大阪中央	21	19	2	0	2	-2	1
	東大阪みどり	18	17	0	1	2	-1	0
	大阪柏原	28	25	3	0	3	-3	4
	大阪御堂筋本町	47	46	2	1	2	-1	1
	大阪難波	58	57	0	4	5	-1	1
	大阪ネクスト	22	23	8	1	0	1	2
	大阪南 (内、なみはや衛星)	184	175 (9)	10 (0)	4	13	-9	2
	八尾	68	62	0	1	7	-6	3
	八尾中央	12	12	0	0	0	0	0
	八尾東	27	21	0	0	6	-6	3
	小計	647	617	31	23	53	-30	
I M第5組	大阪堂島	46	40	4	2	8	-6	2
	大阪フレンド	26	23	6	1	4	-3	1
	大阪みおつくし	12	12	6	0	0	0	0
	大阪西北	34	28	0	0	6	-6	1
	大阪リバーサイド	33	30	5	0	3	-3	0
	大阪船場	35	38	3	5	2	3	2
	大阪心斎橋	38	39	2	5	4	1	1
	大阪西南	99	101	24	6	4	2	1
	大阪ユニバーサルシティ	39	38	5	2	3	-1	1
	大阪アーバン	24	28	3	5	1	4	3
	大阪うつぼ	39	39	5	2	2	0	1
	大阪西	103	107	3	11	7	4	2
	小計	528	523	66	39	44	-5	
	I M第6組	大阪	252	240	1	27	39	-12
大阪イブニング		14	13	3	0	1	-1	2
大阪平野		50	53	5	6	3	3	2
大阪城南		43	46	0	8	5	3	4
大阪中之島		36	33	1	0	3	-3	3
大阪大手前		23	24	2	1	0	1	1
大阪咲洲		20	19	0	0	1	-1	2
大阪東南		32	33	4	4	3	1	3
大阪天満橋		44	44	0	0	0	0	1
大阪天王寺		51	47	1	4	8	-4	2
大阪帝塚山		47	44	4	2	5	-3	2
小計		612	596	21	52	68	-16	

合計	クラブ数	7月期 初会員数	月末 会員	女性	入会 者数 累計	退会 者数 累計	増減
	80	3,553	3,471	294	234	315	-82

※()内は衛星クラブの会員数



2020-21年度 国際ロータリー第2660地区 地区資金決算

2020年7月1日～2021年6月30日

地区運営資金

(単位:円)

【収入の部】

科 目	予 算	決 算	差 額	備 考
1. 地区資金	36,000,000	36,057,500	57,500	
2. R I 助成金	1,305,079	1,234,245	△70,834	
3. 人件費分担金	3,000,000	2,000,000	△1,000,000	
4. 受取利息	0	602	602	
5. 雑収入	1,035,000	1,278,473	243,473	
収入合計	41,340,079	40,570,820	△769,259	

(単位:円)

【支出の部】

科 目	予 算	決 算	差 額	備 考
A. 負担金				
1. ガバナー会	730,000	714,300	△15,700	前期3553名 後期3590名 @100円
2. ロータリー文庫	1,095,000	1,071,450	△23,550	前期3553名 後期3590名 @150円
3. 平和奨学生支援協力金	54,750	53,850	△900	3590名 @15円
小 計	1,879,750	1,839,600	△40,150	
B. 会議費				
1. PETS・地区チーム研修セミナー	700,000	732,380	32,380	
2. 合同地区委員会	0	0	0	
3. G 補佐・地区幹事会	20,000	0	△20,000	
4. G E 国際協議会	365,000	0	△365,000	
5. 予備費	50,000	0	△50,000	
小 計	1,135,000	732,380	△402,620	
C. ガバナー関係費				
1. ガバナー事務所経費	36,380,250	31,007,538	△5,372,712	内訳別掲
2. ガバナー月信費	3,000,000	2,881,200	△118,800	
3. ガバナー補佐経費	20,000	0	△20,000	
4. 直前DG記念品	100,000	100,000	0	
小 計	39,500,250	33,988,738	△5,511,512	
D. 地区基金への繰入	0	0	0	
E. 総予備費	220,000	0	△220,000	
支出合計	42,735,000	36,560,718	△6,174,282	
収支差額	△1,394,921	4,010,102	5,405,023	
前年度繰越金	14,478,162	16,384,943	1,906,781	
F. 大阪のロータリー100周年及び大阪・関西万博積立金繰入額	1,000,000	5,000,000	4,000,000	
G. 災害支援積立金繰入額	5,000,000	5,000,000	0	
H. 地区基金繰入額	0	0	0	
次年度繰越金	7,083,241	10,395,045	3,311,804	

ガバナー事務所経費

(単位:円)

科 目	予 算	決 算	差 額	備 考
1. 家賃・光熱費	4,500,000	4,334,071	△165,929	
2. 給料・手当	22,000,000	18,874,987	△3,125,013	
3. 厚生費	2,830,000	2,272,921	△557,079	
4. コンピューター関係費用	1,000,000	1,475,446	475,446	
5. DG・DGE交通会合費	1,000,000	480,957	△519,043	
6. 印刷費	1,400,000	800,929	△599,071	
7. 交通通信費	2,000,000	1,964,672	△35,328	
8. 文献費	100,000	0	△100,000	
9. 事務用品費	600,000	283,210	△316,790	
10. 什器備品費	200,000	87,890	△112,110	
11. 雑費	500,000	432,455	△67,545	
12. 予備費	250,250	0	△250,250	
合 計	36,380,250	31,007,538	△5,372,712	

地区活動資金

(単位:円)

【収入の部】

科 目	予 算	決 算	差 額	備 考
1. 地区資金	25,200,000	25,240,250	40,250	
2. 地区活動資金戻入	0	816,876	816,876	
3. RI規定審議会派遣積立金戻入	0	0	0	
4. その他	0	0	0	
収入合計	25,200,000	26,057,126	857,126	

(単位:円)

【支出の部】

科 目	予 算	決 算	差 額	備 考
A. 地区委員会活動費				
1. DG指名(委)	5,000	0	△5,000	
2. 意義ある奉仕賞(委)	5,000	0	△5,000	
3. クラブ奉仕部門				
クラブ奉仕・拡大増強(委)	390,000	124,405	△265,595	
公共イメージ向上(委)	450,000	429,485	△20,515	
4. 職業奉仕部門				
職業奉仕(委)	300,000	125,589	△174,411	
5. 社会奉仕・国際奉仕部門				
社会奉仕(委)	225,000	92,668	△132,332	
国際奉仕(委)	225,000	92,845	△132,155	
6. 青少年奉仕部門				
青少年奉仕統括(委)	250,000	278,280	28,280	
RYLA(委)	3,975,000	2,048,760	△1,926,240	
ローターアクト(委)	3,264,000	2,082,474	△1,181,526	
インターアクト(委)	4,470,000	1,859,894	△2,610,106	
青少年交換(委)	4,600,000	229,419	△4,370,581	
7. ロータリー財団部門				
ロータリー財団(委)	750,000	204,801	△545,199	
8. 米山奨学部門				
米山奨学(委)	400,000	67,347	△332,653	
9. ロータリー学友委員会	50,000	0	△50,000	
10. 危機管理委員会	100,000	50,000	△50,000	
11. 研修委員会	100,000	8,400	△91,600	
12. 規定審議・ビジョン策定委員会	100,000	0	△100,000	
13. 100周年・万博企画検討委員会	100,000	0	△100,000	
14. RI規定審議会派遣積立金	300,000	300,000	0	
15. RIJYM維持協力金	730,000	714,300	△15,700	
16. 危機管理積立金	0	0	0	
17. 予備費	668,000	0	△668,000	
小 計	21,457,000	8,708,667	△12,748,333	
B. RI会長DG協調事業費	1,500,000	2,005,192	505,192	
C. 賠償責任保険	300,000	251,650	△48,350	
D. IMロータリーデー補助金	2,400,000	2,400,000	0	
E. 地区基金への繰入金	0	0	0	
F. 地区大会友愛の広場補助金	0	0	0	
G. 青少年活動助成金				
1. ロータリー学友会活動助成金	400,000	400,000	0	
2. ROTEX活動助成金	800,000	800,000	0	
3. ロータアクト活動助成金	1,045,000	1,045,000	0	
4. チームRYLA活動助成金	400,000	306,094	△93,906	
H. 地区ロータリーデー開催費	0	0	0	
支出合計	28,302,000	15,916,603	△12,385,397	
収支差額	△3,102,000	10,140,523	13,242,523	
前年度繰越金	13,479,806	21,291,584	7,811,778	
I. 危機管理積立金繰入額	0	0	0	
J. 大阪のロータリー100周年及び大阪・関西万博積立金繰入額	1,000,000	5,000,000	4,000,000	
K. 災害支援積立金繰入額	5,000,000	6,895,539	1,895,539	
L. 地区基金繰入額	0	0	0	
M. 地区活動資金積立金繰入額	0	5,000,000	5,000,000	
次年度繰越金	4,377,806	14,536,568	10,158,762	

特別会計

1. 地区大会資金

(単位:円)

【収入の部】	科 目	予 算	決 算	差 額	備 考
	地区資金	7,200,000	7,116,000	△84,000	
	地区大会会計より戻入	15,416,404	16,434,612	1,018,208	
	収入合計	22,616,404	23,550,612	934,208	

(単位:円)

【支出の部】	科 目	予 算	決 算	差 額	備 考
	地区大会会計へ繰入	22,616,404	24,640,596	2,024,192	
	支出合計	22,616,404	24,640,596	2,024,192	
	収支差額	0	△1,089,984	△1,089,984	
	前年度繰越金	15,416,404	16,434,612	1,018,208	
	次年度繰越金	4,366,404	15,344,628	10,978,224	

※この特別会計は地区大会会計(独立会計)とは別物です。

※この特別会計の役割は大会資金の受入と地区大会会計残余金の繰越です。

2. (参考情報) 米山奨学生生活動費 (米山奨学会への報告を基に記載)

米山奨学委員会 委員長 清水久博

(単位:円)

【収入の部】	科 目	予 算	決 算	差 額	備 考
	地区奨学生生活動費		2,060,000		
	学校説明会補助費				
	選考会補助費				
	カウンセラー研修会補助金		175,000		
	海外応募者補助費				
	レクリエーション登録料	2,800,000		△564,992	
	1. 米山記念館訪問費				
	米山奨学歓送会登録料				
	オリエンテーション登録費				
	1. 地区活動費から補助				
	受取利息		8		
	収入合計	2,800,000	2,235,008	△564,992	

(単位:円)

【支出の部】	科 目	予 算	決 算	差 額	備 考
	レクリエーション				
	1. 観劇・懇親会費		1,448,720		
	大学との意見交換会				
	選考会		105,401		
	歓送会		274,164		
	オリエンテーション		180,560		
	1. カウンセラー研修会	2,800,000	118,852	△564,992	
	米山委員長会議				
	米山学友会活動費				
	スピーチコンテスト				
	海外応募者補助費				
	その他		107,311		
	支出合計	2,800,000	2,235,008	△564,992	
	収支差額	0	0	0	
	前年度繰越金	0	0	0	
	次年度繰越金	0	0	0	

3. R I 規定審議会派遣積立金

(単位:円)

【収入の部】	科 目	予 算	決 算	差 額	備 考
	R I 規定審議会派遣積立金繰入額	300,000	300,000	0	
	収入合計	300,000	300,000	0	

(単位:円)

【支出の部】	科 目	予 算	決 算	差 額	備 考
	R I 規定審議会派遣費用	0	0	0	
	規定審議会会議費	0	0	0	
	支出合計	0	0	0	
	収支差額	300,000	300,000	0	
	前年度繰越金	1,219,254	300,000	△919,254	
	次年度繰越金	1,519,254	600,000	△919,254	

4. 危機管理積立金

(単位:円)

【収入の部】	科 目	予 算	決 算	差 額	備 考
	危機管理積立金繰入額	0	0	0	
	収入合計	0	0	0	

(単位:円)

【支出の部】	科 目	予 算	決 算	差 額	備 考
	危機管理積立金支出額	0	0	0	
	支出合計	0	0	0	
	収支差額	0	0	0	
	前年度繰越金	20,000,000	20,000,000	0	
	次年度繰越金	20,000,000	20,000,000	0	

5. 地区基金

(単位:円)

【収入の部】	科 目	予 算	決 算	差 額	備 考
	地区基金繰入額	0	0	0	
	収入合計	0	0	0	

(単位:円)

【支出の部】	科 目	予 算	決 算	差 額	備 考
	地区基金支出額	0	0	0	
	支出合計	0	0	0	
	収支差額	0	0	0	
	前年度繰越金	30,000,000	30,000,000	0	
	次年度繰越金	30,000,000	30,000,000	0	

6. 大阪のロータリー100周年及び大阪・関西万博積立金

(単位:円)

【収入の部】	科 目	予 算	決 算	差 額	備 考
	大阪のロータリー100周年及び大阪・関西万博積立金繰入額	2,000,000	10,000,000	8,000,000	
	収入合計	2,000,000	10,000,000	8,000,000	

(単位:円)

【支出の部】	科 目	予 算	決 算	差 額	備 考
	大阪のロータリー100周年及び大阪・関西万博積立金支出額	0	0	0	
	支出合計	0	0	0	
	収支差額	2,000,000	10,000,000	8,000,000	
	前年度繰越金	10,000,000	10,000,000	0	
	次年度繰越金	12,000,000	20,000,000	8,000,000	

7. 災害支援積立金

(単位:円)

【収入の部】	科 目	予 算	決 算	差 額	備 考
	災害支援積立金繰入額	10,000,000	11,895,539	1,895,539	
	収入合計	10,000,000	11,895,539	1,895,539	

(単位:円)

【支出の部】	科 目	予 算	決 算	差 額	備 考
	災害支援積立金支出額	0	0	0	
	支出合計	0	0	0	
	収支差額	10,000,000	11,895,539	1,895,539	
	前年度繰越金	10,000,000	8,104,461	△1,895,539	
	次年度繰越金	20,000,000	20,000,000	0	

8. 地区活動資金積立金

(単位:円)

【収入の部】	科 目	予 算	決 算	差 額	備 考
	地区活動資金積立金繰入額	0	5,000,000	5,000,000	
	収入合計	0	5,000,000	5,000,000	

(単位:円)

【支出の部】	科 目	予 算	決 算	差 額	備 考
	地区活動資金積立金支出額	0	0	0	
	支出合計	0	0	0	
	収支差額	0	5,000,000	5,000,000	
	前年度繰越金	0	0	0	
	次年度繰越金	0	5,000,000	5,000,000	

監査報告

私は、国際ロータリー第2660地区の2020-21年度 地区運営資金、地区活動資金および特別会計について監査した結果、適正であることを確認しました。

2021年9月2日

会計監査 倉内 貞敏

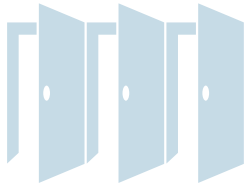

一年の回顧



地区代表幹事 吉田政雄
(茨木RC)

この一年を振り返ると、コロナ、コロナで痛めつけられた一年でした。地区の予算や組織を計画する一昨年の秋口には、コロナウイルスという名前すら知りませんでした。年が明けていよいよ簡年度の準備が本格化する時期と歩調を合わせるかのように、このウイルスが牙をむいて襲いかかってきました。それでも楽観主義者の私は、夏が終わればこの病も例年のインフルエンザのように落ち着くだろう、最悪でも12月の地区大会までには、何とか収まるだろうと安易に考えていました。

しかし、簡ガバナーは、この病が簡年度を丸ごと飲み込んで1年間は思うような活動ができないことも想定して、いろいろな施策を考えておられました。今はもう当たり前になってしまいましたが、リモート会議やハイブリッド方式の事業など、当時は名前すら知らない新しいシステムを使って、本当に手探りで地区運営を進めることになりました。全く新しいことを始めるには、それなりの覚悟と準備が必要です。私にとっては、そのことを改めて思い知らされた年度となりました。

また、この困難な時期に際して、本当に多くの方々から様々なご支援を頂きました。パストガバナーの皆様からはたくさんの心温まる励ましのお言葉やアドバイスを頂きました。地区チームの皆さんには、急な変更や無理なお願いにも真摯に対応して頂きました。地区幹事団の皆さんには、地区運営の状況が刻々と変化していく中で、それぞれの担当分野を臨機応変に対応して頂きました。ガバナー推薦を頂いた茨木の3クラブには、地区研修・協議会や地区大会のプログラムが実施直前になって大きな変更を余儀なくされ、何度も協議を重ねて準備してきたことが実現できなかったこと、本当に申し訳なく思っています。そして、五味事務所長とガバナー事務所員の献身的な協力なしでは、コロナウイルスに痛めつけられたこの年度は乗り切れなかったでしょう。すべての地区関係者の皆さんに心から感謝を申し上げます。本当に有り難うございました。

最後にロータリアンの皆様で地区への出向が未経験の方には、機会がありましたら、是非、地区への出向をお勧めします。一度はクラブの外からロータリーの奉仕活動を見ることで、皆様がクラブに戻ってからの奉仕活動の幅が広がるものと私は確信をしています。地区はクラブの活動を支援するためにある。その大原則を胸に地区でのご活躍を祈念申し上げます。



月信編集委員会からのおねがい

- ガバナー事務所への月信に関するご連絡は、FAX または E-mail にてお願い致します。
折り返し、できるだけ早くご連絡いたします。
- 投稿は原稿（写真付きの場合は一緒に添えて）を掲載月の前々月20日までに、事務所必着でお送りください。
原稿はなるべくパソコンで作成をお願いします。掲載の採否、字数の整理、並びに止むをない掲載月の変更等につきましては、月信編集委員会にご一任ください。
- 物故会員のご連絡は、専用の用紙にて FAX または E-mail をお願いいたします。

2020-21 年度 国際ロータリー 第2660地区 ガバナー事務所のご案内

事務所スタッフ

ガバナー 簡 仁一
地区代表幹事 吉田政雄
地区副代表幹事 土方慶之
事務所長 五味千秋
事務職員 栗正久美 井上望美
船橋美紗子 杉本亜鶴巳
加茂春日

所在地

〒541-0052 大阪市中央区安土町 1-5-11 トヤマビル東館 6階
TEL 06-6264-2660 FAX 06-6264-2661
Email gov@ri2660.gr.jp

ホームページ

<https://www.ri2660.gr.jp/>

勤務時間

9:30～18:00

休日

土曜・日曜・祝日

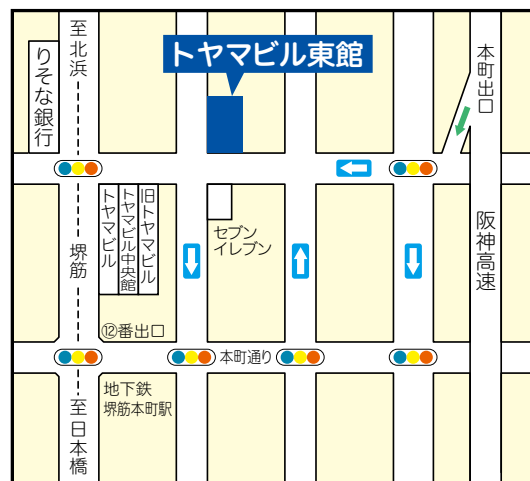

※地下鉄堺筋線 堺筋本町 ⑫番出口直ぐ

ガバナー事務所に会議室を併設しております（最多36名）。詳細はガバナー事務所までお問い合わせください

月信編集委員会

ガバナー 簡 仁一（茨木 RC） 地区副代表幹事 土方慶之（茨木 RC）
地区代表幹事 吉田政雄（茨木 RC） 担当地区幹事 鈴木一正（茨木 RC）



Rotary International District 2660

Toyama Bldg. East 6F, 1-5-11 Azuchi-machi, Chuo-ku, Osaka 541-0052 Japan

TEL: +81-6-6264-2660 FAX: +81-6-6264-2661 E-mail: gov@ri2660.gr.jp



GOVERNOR'S MONTHLY LETTER
ROTARY INTERNATIONAL DISTRICT 2660