

1985~86 July 1

ROTARY



INTERNATIONAL

NO. 1

Governor's Monthly Letter

TO THE CLUB PRESIDENTS AND SECRETARIES OF DISTRICT 266

GOVERNOR:

Shoji Nakanishi

OFFICE: SHIKA-CENTER BLDG. 6F

5-2 SENNICHIMAE 2-CHOME MINAMI-KU, OSAKA, 542 JAPAN

TEL. 06-632-0266

● あなたが鍵です

エドワード F. カドマン

YOU ARE THE KEY

Edward

1985-86年度

国際ロータリー会長

各クラブ会長並びに幹事殿



カドマンR.I.会長と中西ガバナー

■カドマンR.I.会長メッセージ.....	2
■国際ロータリー・テーマ.....	3
■ガバナー就任ごあいさつ.....	4
■中村直前ガバナーへの感謝の言葉.....	5
■I.G.F.日程/公式訪問日程(予定).....	6
■1985~'86年度地区組織図表.....	7・8

■1985~'86年度地区クラブ一覧表.....	9・10
■1985~'86年度地区収支予算書.....	11
■R.I.主要年間行事/地区年間カレンダー/ 報告書送付先・送金先.....	12
■主要報告書/主要送金.....	13
■会長・幹事殿ほか/ガバナー事務所.....	14

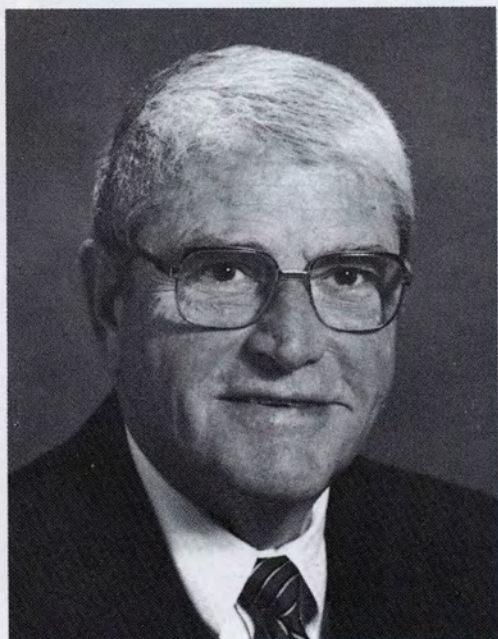

Edward

エドワード F. カドマン

1985—86年度国際ロータリー会長

米国ワシントン州ウエナチRC会員

ロータリアンの皆さん：

ロータリーの基盤、その力、そのよさは、ひとりひとりのロータリアンです。ひとりひとりのロータリアンこそロータリーの奉仕と発展の鍵です。

橋やアーチを造るとき、その構造力を集約するのがキーストーンと呼ばれるくさびです。くさびになるキーストーンこそ最も重要な基本要素なのです。

私達の象徴であるロータリーの歯車は、その小さなくぼみ—キーウェイに鍵を入れると回転します。個々のロータリアンはこのキーウェイや鍵のようなものです。彼は動力を与え、機能を発揮させます。彼は会員増強と奉仕の扉を開く鍵です。その鍵が、ロータリーへの扉を開くのです。

あなたが鍵です——あなたのクラブの扉を開けて下さい。他の実業および専門職業に携わる指導者の方々が奉仕と友愛の機会に恵まれるように。

あなたが鍵です——不運に閉ざされ、希望を失った人々の門を開けてあげて下さい。そうすれば、この人達は、やがて自分達に対するロータリーの心づかいを知るでしょう。ロータリーの奉仕と友愛を通じて、また、あなたの着想と理想と行動力によって、あなたは隣人と世界の人々に幸せをもたらす鍵となります。あなたがこの世をよくすることができるのです。

「どんなに小さな灯火も闇夜に一条の光となる」と言われています。ロータリーの100万の灯火は、暗黒を一掃し、困窮している人、絶望している人、寄る辺なき人、夢を絶たれた人に少なくとも希望と喜びをもたらします。一つの鍵は一つの扉を開くことができます。100万のロータリアンが鍵となり、100万の友情と親睦の扉、人々に奉仕する扉を開くことができます。あなたこそロータリーの鍵なのです。

あなたが鍵です

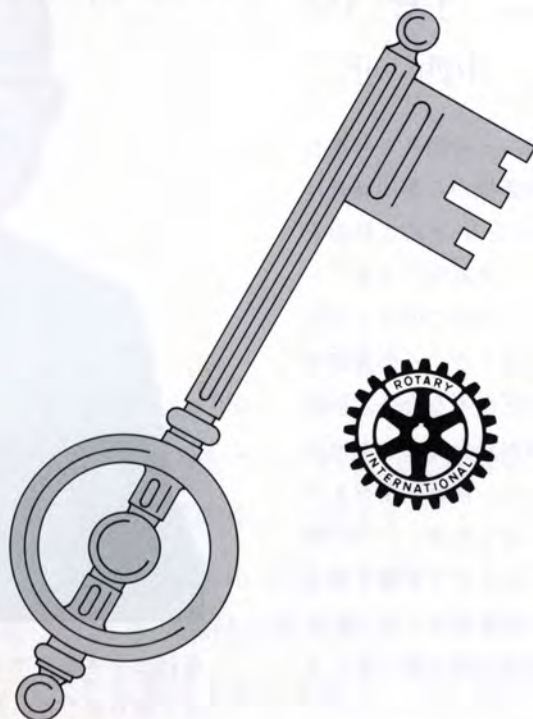

あなたが鍵です

ロータリー精神を分かち合える人々にあなたのクラブの扉を開いて下さい—共に親睦を楽しみ、報われることの多い貴重な奉仕に参加しましょう。あなたのクラブに新会員を入会させることによって；地域社会に新ロータリー・クラブを結成することによって；また、クラブの委員会、プロジェクト、活動、プログラムに参加することによって、ロータリーのよさを広めて下さい。

あなたが鍵です

職業奉仕の扉を開いて下さい—顧客、同業者、従業員、一般の人々に職業奉仕の重要性を強調することによって；あなたの実業または専門職業の道徳的水準を高めることによって；高き理想と倫理的実践に対するあなたの熱意を伝えることによって；青少年に職業情報と職業訓練の機会を与えることによって；ボランティアとして地域社会や世界にあなたの専門技術を提供することによって。

あなたが鍵です

社会奉仕の扉を開いて下さい—機会は無限です。単独で、またクラブ・プロジェクトにおいて同僚ロータリアンと協力することによって、地域社会のニーズを調べ、ニーズに応えるようにして下さい；インターアクトかローターアクト・クラブを新設するか、既存クラブに活力を与えるかによって、青少年が意欲あふれる市民になるよう力を貸して下さい；クラブの特別プログラム、プロジェクトを通じて高齢者を援助して下さい。ロータリーの心を地域社会に示して下さい。

あなたが鍵です

世界に扉を開いて下さい—世界社会奉仕および他の国際援助プログラムに参加することによって；保健、飢餓追放および人間性尊重プログラムを含むロータリー財団プログラムを支持することによって；青少年交換、ロータリー友情交換を奨励することによって、国際奉仕を通じて、遠く離れた国にいる人々と友人になりましょう。

ガバナー就任の

ご挨拶

ガバナー 中西 正二

一昨年ガバナー・ノミニーに指名された時、お会いする会員の皆様から異口同音に「大変なことになりましたなあ」とのご挨拶を戴きましたが、当時は全く未経験の仕事でもあり、「めくら蛇におじず」の例で仰有る程緊張もいたしておりませんでした。その後諸先輩からご指導を受け、また色々な会合に引張り出されている間に、本当に大変だなあと云うことが分って参りました。初めはまだまだ先のことだと思っておりましたが、いつの間にか来年が今年になり、とうとう本番を迎えてしまいました。至って未熟者でございますが、どうかよろしくお力添の程お願い申し上げます。

今年度、国際ロータリーのテーマは従来と違った特長が見られます。今までのテーマは殆んど「何々をしましょう」と云う目的を現わしていましたが、今回は「あなたが鍵です」とロータリアン自身に焦点をあてています。ロータリーの基盤その力その良さは独り独りのロータリアンであって、会員個人の活動なくしてロータリーは考えられません。そして何をすべきかについては綱領に示された通りのことを説かれています。何だかロータリー本来の姿に帰ったような、また原点に戻った感じがいたします。

最近では会員増強が強く大きく叫ばれていますが、勿論これも大きな力になることは間違いありませんが、さて一体自分の脚下を見えますとどうなっているのでしょうか。

ロータリーが船出して今年でちょうど80年、



最初は小さな舟で4人乗、しかも全部が漕ぎ手でありました。以来舟の数も増えまた舟もだんだん大きくなりました。大きくなって遊覧船のようになると、ともすれば漕ぎ手と観覧客に分かれる場合が見られます。ロータリーには観覧席はありません。ひとりひとりが漕ぎ手なのです。

「企業は人なり」とは古くから云われてきた言葉であります。ロータリーは企業ではありませんが、ロータリーと云う組織で、この組織の目的を達成出来るかどうかは、この言葉の通り結局は会員自身なりと云うことが出来ます。私は今年度のテーマにそって、鍵である会員個人の資質の向上を最大課題といたしたいと思います。

あなたが鍵であると同時に、あなたの持つておられる鍵で、クラブの、職業の、地域社会への、国際理解への、扉を開いてみようではありませんか。

中村俊一直前ガバナーへの

感謝の言葉

ガバナー 中西 正 二

中村さん

この一年、ほんとうにご苦労さまでした。

地区ガバナーのお仕事について最もよく知っている者の一人として、また地区内全クラブの会員の皆様と共に、そのご苦労に対し心から厚く感謝申し上げます。

あなたは当年度のR.I.会長カルロス・カンセコ氏のテーマである「見つけよう 奉仕の新生面」について、忠実にその推進にあたられ大きな業績をあげられました。特に会員増強並びに拡大につきましてのご尽力については頭の下がる思いがいたします。

更に、あなたは地区の副テーマとして「楽しいロータリーを」の標語をかかげられ、すべてのロータリーの推進を楽しくやっていきたいと標榜されていましたが、温厚篤実なお人柄と相俟って、地区内諸会合や公式訪問などはいつもなごやかな雰囲気につつまれていたと存じます。

任務を終えられお疲れも嘸かしと拝察いたしますが、どうかこの上ともご健康に充分留意され、これからも引続き直前ガバナーとしてご指導賜わりますようお願い申し上げます。

どうも有難うございました。



■ I.G.F. 日程

組	月 日	ホストクラブ	参 加 ク ラ ブ	ゼネラルリーダー (P.G.)	臨 席 P.G.
1	1985年 10月19日(土)	豊中南	池田、池田くれは、箕面、箕面中央、豊中、 豊中-大阪国際空港、豊中南	世 戸	菅 生 戸 田
2	11月 9 日(土)	摂 津	茨木、茨木東、千里、吹田、吹田西、高槻東、 高槻、摂津	戸 田	大 谷 伊 藤
3	11月16日(土)	寝屋川	大東、枚方、枚方くずは、門真、交野、守口、 四條畷、寝屋川	菅 生	平 井 種 田
4	12月14日(土)	東大阪東	東大阪、東大阪中、東大阪西、大阪柏原、八尾、 八尾東、八尾中、東大阪東	伊 藤	原 田 田 宮
5	1986年 1月18日(土)	大 阪	大阪駅、大阪北、大阪大手前、大阪西北、 大阪天満橋、大阪梅田、大阪	伊 瀬	峯 村 中 村
6	2月 1 日(土)	大阪大淀	大阪東、大阪東淀、大阪城東、大阪城北、 大阪鶴見、大阪淀川、大阪北淀、大阪大淀	中 村	大 谷 世 戸
7	2月15日(土)	大阪心斎橋	大阪南、大阪港、大阪難波、大阪なにわ、大阪西、 大阪西南、大阪うつぼ、大阪心斎橋	種 田	田 宮 伊 瀬
8	3月 1 日(土)	大阪平野	大阪阿倍野、大阪阪南、大阪住吉、大阪城南、 大阪南西、大阪住之江、大阪平野	峯 村	原 田 平 井

■公式訪問日程〈予 定〉

— 1985年 7 月 —			— 9 月 —			— 10 月 —		
8 日 (月)	大 阪	西	6 日 (金)	八 尾	東	31 日 (木)	茨 木	東
9 日 (火)	大 阪	梅 田	11 日 (水)	池	田	— 11 月 —		
10 日 (水)	八	尾	12 日 (木)	箕	面	1 日 (金)	大	阪
15 日 (月)	大阪住之江		13 日 (金)	豊中-大阪	国際空港	7 日 (木)	大阪難波	
16 日 (火)	千	里	14 日 (土)	大阪天満橋		8 日 (金)	大阪淀川	
17 日 (水)	大阪西南		17 日 (火)	八 尾	中	12 日 (火)	大 阪	南
26 日 (金)	大阪大手前		20 日 (金)	大 阪	城 東	14 日 (木)	吹	田
30 日 (火)	豊	中	25 日 (水)	守	口	15 日 (金)	大 阪	城 南
31 日 (水)	大 阪	城 北	26 日 (木)	大 阪	大 淀	18 日 (月)	大 阪	南 西
— 8 月 —			27 日 (金)	大阪うつぼ		20 日 (水)	高	槻
1 日 (木)	大 阪	港	— 10 月 —			21 日 (木)	大 阪	東
2 日 (金)	大 阪	住 吉	2 日 (水)	茨	木	22 日 (金)	摂	津
5 日 (月)	東大阪中		3 日 (木)	東大阪東		25 日 (月)	大 阪	柏 原
6 日 (火)	大阪阪南		4 日 (金)	箕面中央		— 12 月 —		
7 日 (水)	四 條 畷		8 日 (火)	枚	方	2 日 (月)	東大阪西	
8 日 (木)	大阪なにわ		9 日 (水)	大阪阿倍野		5 日 (木)	豊 中	南
12 日 (月)	池田くれは		11 日 (金)	寝 屋 川		6 日 (金)	高 槻	東
23 日 (金)	大阪心斎橋		15 日 (火)	大	東	10 日 (火)	大 阪	鶴 見
29 日 (木)	大 阪	平 野	16 日 (水)	大 阪	北	16 日 (月)	大 阪	東 淀
— 9 月 —			18 日 (金)	吹 田 西		18 日 (水)	大 阪	北 淀
3 日 (火)	大 阪	西 北	23 日 (水)	枚方-くずは		19 日 (木)	門	真
5 日 (木)	大 阪	駅	30 日 (水)	東 大 阪		20 日 (金)	交	野

○ 委員長

地区協議会 ホスト 吹田ロータリー・クラブ		地区委員 ロータリーの友 今井悠紀(大阪)	地区年次大会 委員長 浅井孝二(大阪西) 副委員長 益田乾次郎(大阪西) 幹事 廣澤敏夫(大阪西) 委員 安竹一郎(大阪西)	地区財務委員会 ○前島淳(大阪西) 吉村清三(大阪西) 金子義高(大阪西) 中野博(大阪西)	地区幹事 ○神崎茂(大阪西) 新津敬直(大阪西) 須原喜一郎(大阪西) 北方龍一(大阪西) 福田皓年(大阪西) 新堂庄二(大阪西) 小川廣己(大阪西) 武田穰(大阪西) 村岡秀雄(大阪東) 吉田三七雄(大阪南) 水野昌幸(大阪南) 井上義信(大阪南)	ガバナー ノミニ 坂東宏(吹田)	第二六六地区 ガバナー 中西正二(大阪西)	地区指名委員会 ○中村俊一(大阪) 伊藤恭一(大阪) 大原秀雄(大阪北) 田谷雄一(大阪北) 峯宮佐高(大阪西) 平井英三(大阪東) 菅生謙三(大阪南) 伊藤吉次(大阪北) 種田憲次(大阪住吉) 戸田孝夫(大阪難波) 世戸一夫(大阪難波)	意義ある業績賞委員会 ○中村俊一(大阪) 世戸孝夫(大阪難波)	地区諮問委員会 バスト・ガバナー 伊藤藤恭一 中村俊一(大阪) 大原秀雄(大阪北) 田谷雄一(大阪北) 峯宮佐高(大阪西) 平井英三(大阪東) 菅生謙三(大阪南) 伊藤吉次(大阪北) 種田憲次(大阪住吉) 戸田孝夫(大阪難波) 世戸一夫(大阪難波)	国際ロータリー 事務総長 伊藤藤恭一 会長 エドワード・F・カドマン ハーバート・A・ビクマン							
拡大部門 平井常次郎(大阪南)		ロータリー財団部門 戸田孝(八尾)		国際奉仕部門 伊瀬芳吉(池田)		青少年奉仕部門 種田憲次(大阪住吉) アドバイザー 津江孝夫(大阪南)		社会奉仕部門 菅生謙三(大阪北)		職業奉仕部門 世戸一夫(大阪難波)		クラブ奉仕部門 中村俊一(大阪東)						
拡大カウンセラー ○中村健(箕面中央) 小林林之助(大阪北) 西員 哲雄(寝屋川) 藤本隆三(大阪平野) 委 小磨幸(大阪城南) 会 北野厚(豊中)		財団増進委員会 ○山田和義(大阪うつば) 村司悠峰(豊中) 大社照史(大阪淀川) 栢田圭児(大阪北) 阪口勇(大阪柏原)		世界社会奉仕委員会 ○増田鼎(八尾) 土屋正(大阪難波) 喜井晴夫(守口) 坂東宏(吹田)		青少年活動委員会 ○白井治義(大阪西北) 吉田弘(枚方) 阪口久仁男(大阪淀川) 村上白士(大阪城北) 大山昭夫(大阪城南) 坂上節哉(八尾)		社会奉仕委員会 ○永野啓之介(豊中) 浜田実男(高槻東) 寺井種伯(大阪天満橋) 寶重幸三(大阪梅田) 西田三郎(大阪北) 常盤泰弘(守口) 中谷庄八(大阪西)		職業奉仕委員会 ○大西淳(大阪平野) 中島誠(池田) 常持敦(寝屋川) 村生悦三(大阪難波) 津田幸治(大阪東)		会員増強委員会 ○田中光雄(八尾) 岡部次郎(箕面) 嶋中完治(枚方くずは) 小松英二(大阪北) 増本猛(茨木東)						
財団奨学金委員会 ○白羽弥右衛門(大阪阿倍野) 菅田栄治(大阪吹田) 名張隆夫(千里) 内藤和夫(守口) 高士栄一(箕面中央) 林川進一郎(大阪東) 大西村広一(大阪東)		青少年交換委員会 ○橋本憲之(大阪南) 入江和夫(高槻) 鈴木基弘(吹田西) 坂本旭(大阪東淀) 阪本義樹(大阪東) 恵美奈光(大阪なにわ) 中西博雄(摂津)		ロータリーアクト委員会 ○飯原弘章(大阪住吉) 山崎訓(池田) 目幸等(大阪天満橋) 中西滉(大阪東) 中村憲次(茨木) 森肇(大阪西南)		インターアクト委員会 ○仲野欣弥(大阪阪南) 一ノ瀬博(大阪住吉) 平岡英信(大阪南) 阿部晴彦(大阪東) 宮崎啓吾(大阪東) 畑田豊(大阪城南)		規定情報委員会 ○中筋一朗(大阪西) 林董(豊中) 吉野昭夫(大阪駅) 小浜雅之(大阪東)		広報・雑誌委員会 ○船田芳一(大阪) 安竹一郎(大阪西) 高木一見(大阪南) 中村覚(大阪北) 柴田俊治(大阪西)		財団学友委員会 ○田中穰二(大阪西南) 黒田之(大阪淀川) 湯川秀(大阪吹田) 山中幸明(大阪西) 田康仁(大阪南)		国際交流委員会 ○山田重迪(大阪梅田) 荻野良雄(大阪梅田) 宮田宏章(大阪北) 野村浩司(大阪港) 嘉納尚(大阪西)				

1985～'86年度 国際ロータリー第266地区 ローター・クラブ一覧表

クラブ名	創立年月日	例会日	時間	例	会 場	電 話	事 務	所	電 話	会 長	幹 事
D 大 東 東	1967.12.26	火	12：30	大東市民会館4 F	大東市曙町4-6	0720-71-0001		ポップタウン別館	0720-75-1200	岩 崎 昇	池田 実
H 東 大 阪	1957. 6. 4	水	12：30	百葉本店(10月末まで)	大阪市天王寺区上本町6-2-31	06- 768-2221		佐古ビル6F	06- 764-6391	川端弘三	行松 実
東大阪東	1965. 3. 4	木	12：30	ホテルセリェウ(石切)	東大阪市上石切町1-11-12	0729-81-5001		福徳相互銀行枚園支店	0729-82-4629 1221	石田文造	加納喜良
東大阪中	1972. 2. 20	月	12：30	百葉本店(10月末まで)	大阪市天王寺区上本町6-2-31	06- 768-2221		近鉄百貨店10F	06- 772-2320	渡辺 域	堀 昭
東大阪西	1985. 3. 17	月	18：30	百葉本店(10月末まで)	大阪市天王寺区上本町6-2-31	06- 768-2221		佐古ビル6F	06- 764-7077	佐藤和紀	上田 忍
枚 方	1961. 2. 28	火	12：30	北大阪商工会議所中ホール	枚方市大垣内町2-12-27	0720-43-5151		北大阪商工会議所	0720-43-5304	大矢尚史	宮田久嘉
枚方くずは	1974. 5. 30	水	12：30	京阪レストランくずははモール店	枚方市楠葉花園町15-2	0720-55-0398		京阪くずは会館3F	0720-55-4718	浜野庄作	中川定雄
茨 木	1959.12.23	水	12：30	茨木商工会議所4 F	茨木市上中条1-9-20	0726-22-2255		茨木商工会議所3F	0726-22-2255	工藤義雄	寺野福男
茨木東	1974. 2. 14	木	12：30	第一勧業銀行茨木支店2 F	茨木市別院町3-28	0726-26-7801		茨木東ロータリークラブ	0726-27-5753	江原政吉	吉田 操
池 田	1954. 4. 24	水	12：30	池田商工会議所2 F	池田市城南1-1-1	0727-52-3355		池田市商工会議所3F	0727-52-3355	小俣恒夫	山崎 訓
池田くれば	1984. 4. 16	月	18：30	池田市民文化会館	池田市天神1-7-1	0727-61-3131		池田市商工会議所3F	0727-53-5353	大嶋利夫	溝口雅貴
K 門 真	1969. 4. 17	水	12：30	松下工機内	門真市門真1048	06- 908-1131		松下電工株式会社	06- 908-1131	富田勝己	中塚一郎
交 野	1984. 6. 28	金	12：30	枚方信用金庫交野支店	交野市私部西1-31-5	0720-91-0131		交野市私部3-18-3	0720-91-6159	寺 島 吉	中西哲尋
M 箕 面	1969. 4. 17	木	18：30	箕面観光ホテル	箕面市温泉町1-1	0727-23-2323		箕面観光ホテル	0727-24-2781	家田茂樹	住山 守
箕面中央	1980. 6. 13	金	12：30	千里阪急ホテル	豊中市新千里東町2-1-1	06- 872-2211		千里阪急ホテル	06- 835-2300	常 俊 章	奥山淳三
守 口	1961. 3. 20	水	12：30	守口門真商工会議所8 F 「特別会議室」	門真市殿島町6-4	06- 909-3301		守口門真商工会議所内8F	06- 906-0010	北村正治	大西 弘
N 寝 屋 川	1969. 4. 18	金	12：30	大和銀行寝屋川支店3 F	寝屋川市板本町1-3	0720-26-3301		北大阪商工会議所	0720-26-0277	常 持 敦	荒 木 実
O 大 阪	1922.12.17	金	12：30	アペノセンタービル8F四川飯店	大阪市北区中之島5-3-68	06- 448-1121		ロイヤルホテル327号室	06- 448-1121	上野隆三	小谷年司
大阪阿倍野	1979. 5. 9	水	12：30	アペノセンタービル8F	大阪市阿倍野区阿倍野筋1-5-6	06- 624-1111		アペノセンタービル6F	06- 647-8621	上 松 一 郎	武内善二郎
大 阪 駅	1984. 1. 26	木	12：30	大阪ターミナルホテル20F	大阪市北区梅田3-1-1	06- 344-1235		大阪ターミナルホテル21F	06- 344-1235	福本美津雄	鎌倉利行
大阪阪南	1969. 6. 10	火	12：30	天王寺ステーションビル内 天王寺都ホテル4 階	大阪市天王寺区悲田院町10-48	06- 779-1501		第2白鷺ビル3F302号室	06- 772-5816	橋本和昇	仲野欣弥
大 阪 東	1957. 6. 6	木	12：30	大阪コクサイホテル	大阪市東区内本町橋詰町58	06- 941-2661		大阪コクサイホテル1F	06- 945-0076	松本良淳	岩橋貞雄
大阪東淀	1970. 6. 26	月	12：30	東洋ホテル	大阪市大淀区豊崎3-16-19	06- 372-8181		東洋ホテル	06- 372-8181	赤井喜代蔵	玉井三貴男
大阪平野	1975. 2. 20	木	12：30	天王寺都ホテル	大阪市天王寺区悲田院町10-48	06- 779-1501		阪和ビル4 F	06- 771-1622	村中義治	藤田庸右
大阪城南	1969. 5. 30	金	12：30	百葉本店(10月末まで)	大阪市天王寺区上本町6-2-31	06- 768-2221		近鉄百貨店10F	06- 771-9009	松井将雄	井 谷 齊
大阪城東	1973. 4. 27	金	12：30	OMMビル20F東天堀	大阪市東区京橋1-7	06- 943-3781		OMMビル私書箱13号	06- 943-2226	堤 真澄	吉田長三
大阪柏原	1970. 6. 1	月	12：30	柏原市農業協同組合柏原支店2F	柏原市大正1-6-28	0729-73-3655		柏原市農業協同組合柏原支店2F	0729-73-3655	高井恭二	山本光勇
大 阪 北	1952.12.16	水	12：30	阪急百貨店8F特別食堂	大阪市北区角田町8-7	06- 361-1381		阪急百貨店8F	06- 361-2681	森川照光	宮田宏章
大阪北淀	1960. 5. 8	水	12：30	ホテルコンソルト2F	大阪市淀川区西中島1-12-4	06- 304-1511		ホテルコンソルト3F306号室	06- 304-1511	吹田 一 雄	木原政和
大 阪 南	1952.12.16	火	12：30	高島屋7Fファミリーレストラン	大阪市南区難波5-1-5	06- 631-1101		高島屋本社	06- 643-1141	池田 一 郎	伊藤隆彦
大 阪 港	1980. 4. 10	木	12：30	中之島センタービル31F トップクラウンレジNCB	大阪市北区中之島6-2-27	06- 445-1977		中之島センタービル地階私書箱69号	06- 445-0654	大 山 勇	野村浩司
大阪難波	1976. 3. 5	木	12：30	ホテル南海	大阪市浪速区難波中1-17-11	06- 649-1521		備科センタービル6 F	06- 632-3956	谷 口 勉	久保忠義
大阪なにわ	1984. 2. 23	木	18：00	ホテル南海	大阪市浪速区難波中1-17-11	06- 649-1521		堤ビル403号	06- 648-0330	梶田 修	白神正夫
大阪南西	1974. 6. 10	月	12：30	高島屋別館2Fロースルーム	大阪市南区難波千日前12-22	06- 631-1101		高島屋本社	06- 643-1141	山本東美雄	南 定 明
大 阪 西	1957. 6. 4	月	12：30	阪神百貨店11Fグリーンルーム	大阪市北区梅田1-13-13	06- 345-1201		阪神百貨店9F	06- 345-1201	高垣雄二郎	田中孝男
大阪大手前	1983. 3. 18	金	12：30	大阪コクサイホテル	大阪市東区内本町橋詰町58	06- 941-2661		大阪コクサイホテル8F	06- 941-2661	三好正三	大 伏 将
大阪大淀	1973. 2. 22	木	12：30	ホテルブラザザ宴会場	大阪市大淀区大淀南2-49	06- 453-1111		ホテルブラザ1240号室	06- 458-2918	植原敬一	茂木晴守
大阪西北	1969. 5. 27	火	12：30	新阪急ビル12Fレストランパレス	大阪市北区梅田1-12-39阪急ビル12F	06- 345-4840		ホテルブラザ梅新606号	06- 364-5100	大場 一 誠	占 市 仁
大阪西南	1969. 5. 21	水	12：30	ロイヤルホテル	大阪市北区中之島5-3-68	06- 448-1121		ロイヤルホテル308号室	06- 443-2819	広瀬勘一郎	品 川 潔
大阪心斎橋	1970.11.10	金	12：30	ホテル日航大阪	大阪市南区大瓦寺町西2-7-1	06- 244-1111		大丸装工事業部	06- 245-4950	幸田 美	西原 明
大阪城北	1977. 6. 29	水	12：30	大團圓2F 迎賓館	大阪市都島区綱島町9-10	06- 356-1111		大團圓	06- 352-0634	加藤 勉	田中正一
大阪往之江	1975. 3. 24	月	12：30	近鉄百貨店6F特別室(アペノ)	大阪市阿倍野区阿倍野筋1-1-43	06- 624-1111		近鉄百貨店	06- 624-1111	竹内敬治	谷 本 明
大阪住吉	1961. 2. 14	金	12：30	近鉄百貨店6F特別室(アペノ)	大阪市阿倍野区阿倍野筋1-1-43	06- 624-1111		近鉄百貨店	06- 624-1111	木村英一	前川彦治郎
大阪天満橋	1967.11. 4	土	12：30	松坂屋大阪店8F社交室	大阪市東区京橋2-35	06- 943-1111		松坂屋大阪店	06- 943-1111	鈴木権平氏	高田義典
大阪鶴見	1984. 7. 3	火	12：30	大團圓	大阪市都島区綱島9-10	06- 356-1111		大團圓	06- 357-8171	池岡清之	安藤隆男
大阪梅田	1977. 6. 29	火	12：30	ホテル阪神Fクラブスターライト	大阪市北区梅田2-3-30	06- 344-1661		ホテル阪神2 F	06- 344-1661	加納繁美	吉田喜一郎
大阪うつづ	1981. 4. 17	金	18：00	パークホテル	大阪市西区靱本町1-19-16	06- 444-0809		パークホテル510号	06- 445-1000	岡田 豊	松岡晃一郎
大阪淀川	1961. 1. 14	金	12：30	阪神百貨店11Fグリーンルーム	大阪市北区梅田1-13-13	06- 345-1201		阪神百貨店9 F	06- 345-1201	徳永篤司	林 志郎
S 千 里	1973. 6. 12	火	12：30	千里阪急ホテル	豊中市新千里東町2-1-1	06- 872-2211		千里阪急ホテル	06- 833-7891	吉村輝久雄	井上咲夫
摂 津	1970. 9. 26	金	12：30	近畿コカ・コーポラボトリング6F	摂津市千里丘7-9-31	06- 330-2267		近畿コカ・コーポラボトリング6F	06- 330-2267	銭 谷 力	岩城邦康
四 條 畷	1977.11.30	水	18：00	四條畷神社会館1F	四條畷市南野2-18-1	0720-79-5505		四條畷神社会館	0720-79-5505	丸尾重明	田村成明
吹 田	1958.12.18	木	12：30	サニーストンホテル3 F	吹田市広芝町10-3	06- 385-1281		サニーストンホテル	06- 385-1281	吉岡 観 八	稲本英治
吹 田 西	1980. 6. 12	金	18：00	江坂東急イン3 F	吹田市豊津町9-6	06- 338-0109		江坂東急ビル1F	06- 338-0832	紙谷豊重	小川 勉
高 槻	1954. 6. 15	水	12：30	西武高槻ショッピングセンター 5 Fペンケットルーム	高槻市白梅町4-1	0726-83-0111		西武高槻ショッピングセンター2F	0726-83-1158	梶田政直	小阪元章
高 槻 東	1973. 3. 1	金	12：30	西武高槻ショッピングセンター5 F	高槻市白梅町4-1	0726-83-0111		西武高槻ショッピングセンター2F	0726-83-1159	有馬敏晴	近森信人
豊 中	1959. 6. 16	火	12：30	ホテルアイボリー-3F	豊中市本町3-1-16	06- 849-1111		ホテルアイボリー-302号	06- 858-1551	渡辺宏道	柏 木 尚
豊 中 南	1969. 6. 5	木	12：30	ホテルアイボリー-3F	豊中市本町3-1-16	06- 849-1111		ホテルアイボリー-3F	06- 841-6996	高野賢二	八田昌三
豊中大阪国際空港	1972. 2. 23	金	12：30	関西国際空港ビル会議場	豊中市箕面西町3-555	06- 856-6788		大阪国際空港ターミナルホテル内	06- 856-8855	小倉栄之助	小田泰義
八 尾	1961. 3. 28	水	12：30	八尾商工会議所	八尾市本町2-2-8	0729-22-1181		八尾商工会議所	0729-91-2129	吉川 鹿 雄	飯倉典興衛
八 尾 東	1973. 2. 23	金	12：30	八尾西武百貨店3Fペンケットルーム	八尾市本町2-60	0729-97-0111		岩田ビル4F10号	0729-97-0626	杉本正義	増 秀
八 尾 中	1982.12. 7	火	18：30	八尾商工会議所	八尾市本町2-2-8	0729-22-1181		八尾商工会議所	0729-92-1110	杉本久仁一	三好秀弘

1985～1986年度 国際ロータリー第266地区

収 支 予 算 書

作成月日 昭和60年4月2日

承認月日 昭和60年5月18日

収入の部

(単位：千円)

科 目	予 算 額	前年度予算額
前 年 度 繰 越 金	17,000	(※1) 7,350
R. I. 交 付 金	1,300	1,300
地 区 資 金 (15,000円×4,290人)	64,350	(※2) 58,500
雑 収 入	1,000	1,000
合 計	83,650	68,150

(※1) 14,932円(実績)

(※2) 15,000円×3,900人

ガバナー 中西正二
財務委員長 前島淳
会 計 中野博

支出の部

(単位：千円)

科 目	予 算 額	前年度予算額
委 員 会 活 動 費	17,950	14,200
地区指名委員会	120	120
意義ある業績賞委員会	30	30
クラブ奉仕部門		
会員増強委員会	150	150
広報・雑誌委員会	250	{ 広報 200 雑誌 120
規定情報委員会	200	80
職業奉仕部門		
職業奉仕委員会	100	100
社会奉仕部門		
社会奉仕委員会	400	{ 環境資源 100 社会奉仕 100
青少年奉仕部門		
青少年活動委員会	1,800	1,800
インターアクト委員会	2,600	2,600
ローターアクト委員会	3,500	3,500
国際奉仕部門		
世界社会奉仕委員会	150	150
青少年交換委員会	350	350
米山契学委員会	500	350
国際交流委員会	250	{ 国際大会行 100 アジア地域大会行 100 国際交流 150
拡大部門		
地区拡大委員会	150	150
ロータリー財団部門		
財団奨学金委員会	1,500	600
研究グループ交換委員会	4,800	2,500
財団増進委員会	250	250
財団学友委員会	350	350
委員会活動予備費	500	250
会 議 費	6,650	5,500
地区大会補助	300	300
地区協議会補助	300	300
地区委員会	2,500	1,800
I. G. F.	0	120
地区大会交通会合費	0	120
ガバナー打合せ会議費	1,000	1,000
R.I.会長代理記念品代	150	150
同上 歓 迎 費	350	350
直前ガバナー記念品代	250	250
G.N.国際会議参加補助	800	500
予 備 費	1,000	610
ガバナー連絡会議 200円×4,290人	858	750
ロータリー文庫協力費 200円×4,290人	858	780
地区大会分担金 3,500円×4,290人	15,015	13,650
ガバナー月信印刷費	7,500	6,500
製版・印刷・送料・ホルダー	7,000	6,000
予 備 費	500	500
ガバナー事務所経費	19,900	16,340
事務所経費	19,490	15,840
予 備 費	500	500
予 備 費	1,000	1,000
合 計	69,821	58,720
次 年 度 繰 越 金	13,829	9,430

	60年2月末	59年2月末
クラブ数	59	54
会 員 員	4,162	3,871

(単位：千円)

ガバナー事務所経費内訳			
科 目	予 算 額	前年度予算額	
借 室 料	2,800	{	2,500
光 熱 費	700		
給 料	8,000		7,500
ガバナー交通会合費	1,190		1,040
印 刷 費	1,000		800
交 通 通 信 費	2,500		1,700
文 献 費	150		150
事務用消耗品費	1,500		1,500
什器備品費	150		150
雑 費	1,500		500
予 備 費	500		500
合 計	19,990		16,340

■国際ロータリー 主要年間行事

月 日	行 事 名
9 月	1. 青 少 年 活 動 月 間 (Youth Activities Month)
10 月	2. 職 業 奉 仕 月 間 (Vocational Service Month)
10 月	3. 米 山 月 間 (Yoneyama Month)
11 月	4. ロ ー タ リ ー 財 団 月 間 (The Rotary Foundation Month)
2 月	5. 世 界 理 解 月 間 (World Understanding Month)
2月23日	6. ローターリー創立記念日・世界理解と平和の日 (World Understanding & Peace Day)
4 月	7. ロ ー タ リ ー の 雑 誌 月 間 (Rotary's Magazine Month)

■1985～'86年度 国際ロータリー第266地区 年間カレンダー

月 日	行 事	会 場
1985年 7月20日(土)	合同地区委員会	新阪急ホテル
11月23日(土)	インターアクト年次大会 (第264地区合同)	四天王寺学園講堂
1986年 1月25日～2月1日	1986年国際協議会	オブリーランドホテル(テネシー州ナッシュビル)
2月3日(月)～6日(木)	1986年規定審議会	シカゴ(イリノイ州)
2月22日(土)	会長エレクト研修セミナー	大阪薬業年金会館
3月8日(土)	次期地区委員長会議	大阪薬業年金会館
4月11日(金)～12日(土)	第266地区年次大会	ロイヤルホテル・万国博ホール
4月19日(土)	新旧合同地区委員長会議	大阪薬業年金会館
5月11日(日)	ローターアクト年次大会	
5月17日(土)	1986～87年度のための地区協議会	ロイヤルホテル
6月1日(日)～4日(水)	1986年 国際大会	ラスベガス(ネバダ州)

■報告書送付先および送金先

R. I. 中央事務局	Rotary International 1600 Ridge Avenue Evanston Illinois, 60201, U.S.A.
R. I. 日本支局	〒160 東京都新宿区新宿1-36-12 サンカテリーナ 1階 TEL (03)355-5391
R. I. 日本支局財務室	〒100 東京都千代田区有楽町1-1-2 (三井銀行本店 口座No. 普0968049) 三井銀行本店 TEL (03)501-1111 (三菱銀行本店 口座No. 普1528228)
ロータリー 米山記念奨学会	〒105 東京都港区芝公園2-6-3 abc会館8階 TEL (03)434-8681 (三井銀行京橋支店 口座No. 普0920373)
ロータリーの友事務所	〒105 東京都港区芝公園2-6-3 abc会館8階 三井銀行丸ノ内支店 口座No. 普0964061 TEL (03)436-6651
R. I. 第266地区会計 中野 博	〒542 大阪市南区千日前2丁目5-2 歯科センタービル6F (大和銀行難波支店 口座No. 普2242872)
青少年交換事務局 事務局長 鳩山 道夫	〒105 東京都港区芝公園2-6-3 abc会館 TEL (03)433-6497

■主要報告書

報 告 事 項	期 日	報 告 先
① 半期報告	7月1日 1月1日	1.R.I.中央事務局（所定の用紙にて） 2.(写) ガバナー 3.(写) R.I.日本支局財務室 4.(写) クラブに保管
② クラブ出席率報告	翌月10日までに必着	ガバナー事務所(所定の用紙にて)
③ クラブ細則の変更	その都度	ガバナー事務所
④ 充填および未充填職業分類表	8月31日	ガバナー事務所
⑤ クラブ計画および目標の要約	クラブ公式訪問日の 3週間前に	1.3部に記入して、ガバナー事務所に2部 2.1部はクラブに保管
⑥ 地区年次大会、選挙人の信任状	'86年3月31日	会員数25名またはその過半数毎に1名の選挙人を選ぶ。 (R.I.細則第13条第4節)
⑦ 新入会員、退会者、会員の住所 または種類の変更	その都度	1.R.I.中央事務局（英文・所定の用紙にて） 2.ガバナー事務所
⑧ クラブの会長、幹事、例会場、 日時、事務所等の変更届	その都度	1.R.I.日本支局 2.ガバナー事務所 3.「ロータリーの友」事務所
⑨ R.I.文献購入申込 各R.C.常備の注文用紙にて	その都度	R.I.中央事務局（英文の文献） R.I.日本支局（和文の文献）
⑩ 次年度クラブ会長、幹事報告 （公式名簿、記載資料）	クラブ役員選挙後 2週間以内に	1.R.I.中央事務局 2.ガバナー 3.ガバナー・ノミニー
⑪ 全国会員名簿のための校正 （送られてきたゲラ刷を校正し 返送する）	2月	ロータリー全国名簿編集室 宛 〒162 東京都新宿区市谷左内町1 山本ビル3階 TEL.(03)267-5265
⑫ 国際大会提出・信任状証明書 （会長、幹事のサインが必要）	4月	国際大会出席の代議員またはその代理者(ガバナー・ノミニーなど) 用紙はR.I.より送付される。会員50名以上のクラブは50名毎 に、またはその過半数につき追加代議員1名を選ぶ。 (R.I.定款第8条第3節)

■主要送金

送 金	期 日	送 金 先
1. 人頭分担金 1人当半年分\$10.00 ● 7月2日より9月30日まで ● 1月2日より3月31日まで に中途入会した会員\$5.00 規定審議会のための追加人頭分担金 1人当り\$1.00	7月1日・1月1日 10月1日・4月1日 7月1日	R.I.日本支局財務室
2. 地区資金 1人当半年分¥7,500(内、地区大会分担金¥1,750) 中途入会者および新クラブ設立の場合 10月1日および4月1日以前入会者に対し¥5,000 (地区大会分担金¥1,500を含む)	7月1日・1月1日 10月1日・4月1日	R.I.第266地区会計
3. 地区青少年交換ファンド 1人当半年分¥1,000	7月1日・1月1日	同 上
4. ロータリー財団への寄付 1人当1年分最低\$1.00、新入会員入会時最低\$10.00、 その他の寄付金は随時送金 (但し、「財団の友クラブ」になるには1人当年間\$10.00寄付)	7月1日	R.I.日本支局財務室
5. ロータリー米山記念奨学会への寄付 普通寄付金は1人当各クラブの決定額の半分、 特別寄付金は随時送金	7月1日 1月1日	ロータリー米山記念奨学会
6. 「The Rotarian」の購読料(希望数) 半年分\$4.00		R.I.日本支局財務室
7. 「ロータリーの友」購読料 半年分¥1,200 (但し、中途入会者については 雑誌を受取った月より月割1部¥200計算)		ロータリーの友事務所

■クラブ会長並びに幹事殿

- **ガバナー月信**(Governor's Monthly Letter)
会長および幹事にガバナー月信を発行するのはガバナーの任務の一つであり、全会員がこの書簡によって、所属地区の活動と、その他の重要な情報を得られるよう提案されています。従って本年度も〈COPY〉一毎号表紙左上に印字一を全会員に配布します。〈COPY〉の刷っていないのは会長・幹事宛です。
- **会員数および出席報告** R.I. 所定の用紙で、必ず、翌月10日までにお送り下さい。1クラブでも遅れると、ガバナー月信の発行が遅延いたします。
- **出版物と供給品** 文献や有益な資料などは、〈国際ロータリー19-J〉をご一覧の上日本

支局から入手して、情報提供にお役立て下さい。

- **R.I. ニュース・情報抄録** 毎月1部がクラブ会長に郵送されますから幹事そのほかに回覧し、情報の提供にお役立て下さい。これはクラブ役員に対する公式通達、その他一般的な、またその時々的重要なニュースを伝えることを目的としています。

■お問い合わせについて

- クラブの運営や規定などのお問い合わせは、原則として文書でお願いいたします。公式訪問その他の行事で不在のため、即答いたしかねるかと思いますから、ご協力下さい。

■ **為替レート** 1ドル 258円 (4月1日付)

■1985～'86年度ガバナー事務所

- **ガバナー事務所**：〒542 大阪市南区千日前2丁目5-2 歯科センタービル・6F 電話 (06)632-0266
- **執務時間**：月曜～金曜 10:00～17:00 土曜 10:00～12:00
- **休日**：日曜・祝日 夏期 8/14～8/16 年末年始 12/29～1/3
- **地区幹事業務分担**：

神崎 茂 (大阪西)	代表幹事、総括、地区大会、地区協議会、公式訪問、会計監査
村岡 秀雄 (大阪東)	幹事、事務所管理、拡大部門、諸規定、地区諸会合および会場
新津 敬直 (大阪西)	幹事、社会奉仕部門、職業奉仕部門
須原喜八郎 (大阪西)	幹事、国際奉仕部門、W.C.S.
北方 龍一 (大阪西)	幹事、青少年奉仕部門、青少年交換、RAC、IAC、RYLA
福田 皓年 (大阪西)	幹事、ロータリー財団、米山奨学会
新堂 庄二 (大阪西)	幹事、事務総長書翰、R.I. ニュース、R.I. 往復文書、G.S.E.
小川 廣己 (大阪西)	幹事、I.G.F. 出席報告、クラブ奉仕部門
武田 稔 (大阪西)	幹事、ロータリーの友、クラブ会報、ザ・ロータリアン
吉田三七雄 (大阪南)	幹事、ガバナー月信
水野 昌幸 (東大阪)	幹事、地区活動全般
井上 義信 (吹田)	幹事、地区活動全般
前島 淳 (大阪西)	財務委員長
中野 博 (大阪西)	財務委員、会計
吉村 清三 (東大阪)	財務委員
金子 義高 (吹田)	財務委員

- **事務所職員**：堀口富士子・野坂ひろみ

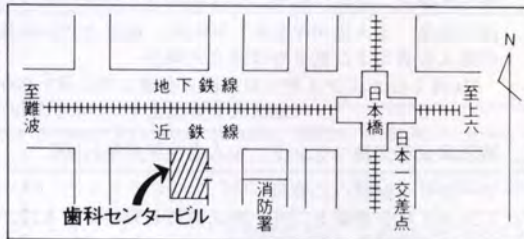

国際ロータリー第266地区

ガバナー

中西 正二

〒542 大阪市南区千日前2丁目5-2
歯科センタービル6階
電話 大阪(06)632-0266(直通)



1985~86 July 15

ROTARY

INTERNATIONAL

NO. **2**

Governor's Monthly Letter

TO THE CLUB PRESIDENTS AND SECRETARIES OF DISTRICT 266

GOVERNOR:

Shoji Nakanishi

OFFICE: SHIKA-CENTER BLDG. 6F

5-2 SENNICHIMAE 2-CHOME MINAMI-KU, OSAKA, 542 JAPAN
TEL. 06-632-0266

● あなたが鍵です

エドワード F. カドマン

YOU ARE THE KEY

Edward

1985—86年度
国際ロータリー会長

各クラブ会長並びに幹事殿

もくじ

あなたが 鍵 です

エドワード F. カドマン..... 2

本年度の活動計画..... 3~11

クラブ奉仕部門(4) 職業奉仕部門(6)

社会奉仕部門(6) 青少年奉仕部門(7)

国際奉仕部門(8) ロータリー財団部門(10)

拡大部門(11) 地区財務委員会(11)

地区年次大会(11)

故 大谷バスト・ガバナーを偲んで..... 12

地区内クラブ創立一覧表..... 13

地区内クラブ入会金・年会費・

ビジター・フィー一覧表..... 14

国際奉仕活動速報 ほか..... 15

地区だより..... 16

委員会だより..... 16

クラブだより..... 16

CONTENTS

YOU ARE THE KEY

Edward F. Cadman..... 2

Activity Planning for This Year 3~11

Club Service(4) Vocational Service(6)

Community Service(6) Youth Service(7)

International Service(8) Rotary Foundation(10)

Extension(11) District Financial Committee(11)

District Convention(11)

In Memory of Mr. Ohya, Governor('72~'73).....12

List of Clubs' Founding Dates13

List of Registration Fee, Annual Dues,

Visitors' Fee14

Current Report of International Service

Activities and Miscellaneous Activities ...15

District, Committee and Club News16

あなたが鍵です

エドワード F. カドマン

1985年国際大会における次期地区ガバナー(当時)夫妻および次期クラブ会長(当時)夫妻との昼食会でのカドマン次期 RI 会長(当時)の講演要旨

あなたが鍵です——1985～86年度を通じ、あなたのロータリー・クラブでロータリー活動を成功させるのは。

あなたのクラブの会員は、あなたをクラブの指導者として選出し、あなたの率先指導を待っています……あなたこそ鍵なのです。

チャレンジやプロジェクトは山程あり、又ロータリーの意義を広める機会は無限にあります。従って、あなたの責任は重大です。クラブや朋友ロータリアンの支持があるのだという確信をもち、諸問題と取組んで下さい。

世界の進歩と共に、何百万という人達が自活の道を歩めるよう、飢餓を追放し、健康を増進させ、教育の向上をはかるに当り、私達が直面する人々に関する問題は増えて行く一方です。食糧生産の基本的技術を伝え、清浄な飲料水を供給し、文盲と闘うことは、私達が真先きに行なわなければならないつとめです。

1985～86年度こそ、ロータリーの奉仕精神を躍動させる年とする事ができるのです。

クラブを運営するに当って過去の習慣を固守する必要はありません。新しい方法を試みて下さい——思い切ってロータリー活動の実践方法を変えてみて下さい。もしもその改正がクラブ会員に新しい情熱と援助をもたらすものであるならば、ためらわずに旧い方式は捨てましょう。現存の問題は1985～86年度の新しい方法で解決して下さい。クラブの改正は必ず利益をもたらすものとなるに違いありません。

ロータリーの意義ある活動を広める方法として、新しいクラブの結成を奨励して下さい。

私達は、皆、誰が良いロータリアンとなれる

か、誰が人々に奉仕するという私達の目標の達成を支援できるかを知っています。そして新クラブの結成の機会はいたる所にあるのです。「超我の奉仕」を絶えず行なうに当って、すぐれた会員を擁し実質のあるクラブが、ロータリーのチャレンジや私達の目標の達成に大きく貢献するものとなる事は申すまでもありません。

あなたが鍵です。

すぐれた会員を入会させ、親睦を深めるためにクラブの扉を開いて下さい。

あなたが鍵です。

専門職業あるいは実業における道徳的水準を高める努力を続け、同業者、従業員および顧客を通じ、あなたの職業の扉を開いて下さい。

あなたが鍵です。

ロータリー・クラブの活動を通じ、また地域社会内の他の団体と協力し、あなたの地域社会を改善するためのニーズや責任の受諾を調査する事により、あなたの地域社会への扉を開いて下さい。

あなたが鍵です。

他国の問題の平和的解決を援助する方法として、国際理解への扉を開いて下さい。

あなたが鍵です。

慈善と博愛の精神をもって全世界に対する扉を開いて下さい。

あなたが鍵です。

本年度の活動計画

活動計画の策定に当って

ガバナー 中 西 正 二

本年度の活動については、先ず地区組織の簡素化を図るため、つぎの通り一部組織の変更を行いました。すなわち、広報委、雑誌委を広報・雑誌委に、社会奉仕委、環境資源委を社会奉仕委に、国際交流委、国際大会行委を国際交流委に、拡大カウンセラー、拡大委を拡大委（カウンセラーを含む）に、それぞれ統合。地区資金委、地区会計を地区財務委（会計を含む）に改称統合しました。

地区委員会の職能には、各クラブ委員会活動の推進と、地区レベルで行う活動の執行とがありますが、前者が主たるものです。

〈会員増強〉綱領の第1に、知り合いを広めることとあり、それに努力しなければなりません。数だけが増えても、知り合いにしなければ意味がありません。具体的目標としては、クラブ運営の点からも、50人未満のクラブでは出来るだけ早い時期に、50人になるようにしてほしいと思います。

〈広報〉世間がロータリーについて正しい認識を持っていないのは、広報不足からだけでしょうか。今のロータリーのたたずまいから、誤った印象を与えている点があるのではないのでしょうか。具体的広報活動としては、取材提供の要領を、更に一層各クラブに徹底したいものです。

〈情報〉R. I. のテーマからしても、最大の課題です。入会前の情報活動が確立しているかどうか。現会員に対しては、いつ、誰が、何を、どこで、どんなやり方で計画的に情報活動をすればよいのか。またそのフォローアップをどうするかについて、各クラブを充分ご指導願います。

〈職業奉仕〉各クラブがこれを推進するために、どんな具体的な委員活動をすればよいのか。そのモデルケースのようなものが案出できないでしょうか。また、ケーススタディオのようなものが考えられないでしょうか。

〈社会奉仕〉地区レベルでの活動として、出来れば今年も恵まれない子供の一泊招待旅行を実施したいと思います。

〈青少年〉R. A. C. I. A. C. を新しく提唱していただくというクラブの発掘、援助もさることながら、むしろ重点は既存クラブの活性化に力を注ぎたい。RYLAもロータリーに関係のある人の参加を、もっと増やしたいものです。

〈世界社会奉仕〉単に金銭だけというのは、出来るだけ避けたい。その点、守口RCの活動は高く評価されるべきで、その輪を拡げて地区のレベルまで持っていきたいものです。

〈青少年交換〉ロータリアンの子弟が参加出来る唯一の機会です。願わくば100%子弟で埋めたいと思います。

〈財団及び米山〉寄付額は従来の実績をおとしたくないので、よろしくお願い申し上げます。財団奨学金は新しく職業研修、障害者教師、ジャーナリズム、発展途上国に対する大学教師のための奨学金も受領出来るように努めたいと思っています。

〈国際交流〉国際大会行については、推奨旅行計画が出来れば、参加者にとって便利であろうと思います。

〈G. S. E.〉候補者については充分広報して、もっと多くの推薦を期待しています。

〈拡大〉2或いは3クラブ結成出来ればと思っています。

以上に基づき、その後各委員会毎に会議を重ねられ、本年度の活動計画書を策定、合同地区委員会において発表されました。

各クラブにおかれましては、その計画内容をよくご理解いただき、地区活動にご協力下さいますようお願い申し上げます。

地区指名委員会

1987-88年度地区ガバナー・ノミニー選出のための委員会を7月6日に開催。各委員の意見を徴し、検討を開始した。

第2回委員会を8月上旬に開いて候補者の推薦を行い、10月末までにガバナー・ノミニー候補者を決定したい。

地区内の公示はガバナー月信No.6(11月号)を以てし、他に候補者があれば12月25日までに届出ることとする。

期日までにどのクラブからも候補者の提案がなければ、本委員会の指名者をガバナー月信No.8(1月号)を以て、1987-88年度地区ガバナー・ノミニーとして宣言する。

意義ある業績賞委員会

ガバナー月信その他あらゆる機会を利用し、各ロータリー・クラブへ「意義深い奉仕」に関して、積極的に申請するよう呼びかけたい。

選定規準についてはガバナー月信No.3(8月号)で発表し、申請期限を10月末日とする。

選考のための委員会開催を11月上旬に予定しているが、受賞候補クラブは12月1日付を以て地区ガバナーに申達する。

会員増強委員会

I. 方針

会員増強では当地区は特に積極的に取り組み、全国でも優秀な成績を挙げてきた。この実績をふまえて、今年度も会員増強(純増)に密度の高い活動計画により、目的を達成するため努力したい。

II. 活動計画

- (1) 7月3日の会員増強東京セミナーに参加、これに基づいて各ロータリークラブにアンケートを求め、会員増強委員長会議を開き、協力をお願いする。
- (2) 各クラブの実状に応じた増強活動をお願いするとして、特に会員数50名以内のクラブについては、積極的な増強をお願いする。また、その具体策を検討する。

- (3) 知り合いを1人でも多く入会してもらうよう推進するとともに、入会前のインフォメーションを充分に行い、退会者の防止に努力するよう、各クラブ情報委員長に願います。
- (4) 充填および未充填職業分類表に基づいて増強計画を立てるようお願いする。
- (5) 拡大委員会（拡大カウンセラー）と連絡を密にして、総合的会員増強を計る。

広報・雑誌委員会

広 報

I. 活動方針

報道関係がロータリーの報道に積極的でないのは、ロータリーに対して読者、視聴者の関心が薄いことが理由の一つになっているのであろうが、また逆に報道機関の協力が十分に得られないために、社会一般の正しい認識が生まれにくいことも事実である。各クラブの広報委員長との連携を密にして、ニュースバリューのある広報材料を積極的に報道機関に提供し、協力を求めていきたい。

II. 活動計画

- (1) 8月26日に在阪主要新聞、通信、放送各社担当記者とガバナーの懇談会を開催予定。
- (2) 『ロータリーの友』その他一般的な資料をガバナー事務所から定期的に各報道機関に送付、基本的な認識を持ってもらい、関心を高めてもらう材料とする。
- (3) 地区全体にニュースや広報資料を、地区委員会が報道機関に送付して、取材の要請をする。各クラブに関するものは、それぞれのクラブから、ロータリー担当記者、または新聞社の各地区通信部などへ直接連絡してもらうこととする。
- (4) 9月10日、地区広報委員長会議を業業年金会館で開催、意見交換を行う予定。

雑 誌

I. 活動方針

『ロータリーの友』を総てのロータリー会員に読んでもらい、『友』が愛され親しまれる雑誌になることを目標とし、会員相互の楽しい情報交換の場となるように、地区各クラブからの寄稿を推奨することに努めたい。

II. 活動計画

- (1) 9月24日、業業年金会館に於いて、地区雑誌委員長会議を開き、活動方針を実行するための話し合いを行い、相互の経験と実績を交換しあうこととする。
- (2) 4月のロータリー雑誌月間を通じ、『友』に対する関心を高めるPR活動を実施する。

規定情報委員会

I. ロータリー情報普及徹底に関する活動

地区内各クラブがなるべく同じようなレベルで、会員候補者、新入会員、会員に夫それぞれ適切なロータリー情報を提供することができるよう、各クラブ相互間の情報、意見、資料等を交換する場を与え、その成果を報告し合う機会を持つこととしたい。この趣旨を徹底するために、8月10日(土)午後、業業年金会館でクラブロータリー情報委員長会議を開催する。また、明年適当な時期を選び、再びロータリー情報委員長会議を開催する予定。

II. 諸規定の正確な理解のための活動

ロータリーの規定を正確に理解することにより、相当部分のロータリー情報を得ることが可能となるが、ともすれば固苦しくなり勝ちな諸規定を身近なものとする解説を提供し、地区内のクラブで細則などの整備などについて適切な助言をする。特に1986年2月のシカゴの規定審議会にむけて、各クラブの意見を集約する必要があるので、この機会を通じて規定の趣旨、意義の理解を深める活動をしたい。

規定審議会に提出された改正案を検討するための説明会として、10月5日(土)午後、業業年金会館でクラブ規定委員長(規定担当者)会議を開催する。

更に今回から規定審議会で採択された改正規定、決議の施行が、従来と異なり1986年7月1日からとなるので、それらの解説を当地区年次大会に於ける会長・幹事懇談会(1986年4月11日)の席で実施する。

職業奉仕委員会

本年度R.I.が掲げたテーマ「あなたが鍵です」は、ロータリアンの各人が自らの職業を通じ、個人の立場で奉仕活動を行い、思いやりと助け合いを実践して職業の道德的水準を高め、ロータリーの理想を社会に推進してゆく使命を示されたものと思う。

そこで、本年度各ロータリアン及びクラブ委員会に推進していただきたい幾つかの具体的な活動のモデルケースを挙げてみた。

- (1) 「私の職業奉仕」など、具体的な事例集を作成すること。地区委員会でも「第266地区職業奉仕事例集」を編集する計画で、論説、所信に関するものは避け、日常の具体的な職業事例に絞り、解答を導き出すのに困難な事例については、みんなに問いかけるという形式を考えている。
- (2) 急速な国際化、ハイテクノロジーの時代に対処し、職業分類上関連あるグループ別に、「職業奉仕未来への挑戦」といったフォーラムや、ファイアサイド・ミーティングを開催することも考えては如何。
- (3) 青少年委員会とも密接な連絡をとり、職業奉仕についてのフォーラムを、ロータリアンとローターアクト、インターアクト及び同年層の青少年と合同で開催。併せて職業情報を含めたものにするのも効果的。
- (4) 「特別なはたらき手」と呼ばれるハンデ

ィを持つ人たちへの技能訓練。生計困難な人たちや在日外国人に対する就職援助。定年退職者や高齢者の経験や技能を活用するなどは、すばらしい思いやりと助け合いの活動になるだろう。

- (5) 「ロータリアン必携」の効果的な活用を考え、「職業奉仕自問自答」など自己採点の方法も計画して反省の材料にする。
- (6) 「四つのテスト」を、家庭に、職場に、地域社会に、また青少年にも浸透させるように努力する。
- (7) なによりも肝要なことは、ロータリー綱領の再認識である。職業の世界において綱領の推進こそ職業奉仕の目的に適うものであることの理解と徹底をお願いする。

社会奉仕委員会

I. 各クラブの社会奉仕委員会の基本的任務について、去る3月18日の地区内クラブ社会奉仕委員長会議と、5月18日、地区協議会のクラブ社会奉仕委員長部門において、再度にわたり討論検討を重ね、大方の認識の徹底をはかったので、今後どのような活動計画を立案実施しようとしているか、または既に実施したか、立案実施に当たっていかなる問題点があったかなどについて、年度後半に入った早い時期にアンケートを実施したい。

II. 地区推奨の社会奉仕

- (1) ボランティア団体の調査、発掘支援についてのクラブの協力、地区内に1乃至2箇所のボランティアビューロを設置したい。
- (2) 身障児、恵まれない子供に対する白浜ホテル川久の好意に応じて、本年度も招待旅行を継続実施することについて、クラブの賛同を得たい。
- (3) 松の緑を守る運動も、21世紀計画の緑化環境問題の一環として引続き推奨する。
- (4) 自殺防止センター並びに関西いのちの電

話両ボランティア活動への支援を、引続き推奨する。

Ⅲ. 1984～85年度地区内クラブ社会奉仕委員会の予算一覧表によれば、1人当たり平均8,000円見当に過ぎず、しかも半数以上のクラブがこの平均値を大きく下廻っている。

国際奉仕部門（ロータリー財団を含む）では、1人当たり38,000円以上の分担をしているのに対し、余りにも僅少に過ぎるので、本年度予算編成に当って再考を煩わしたい。

ニコニコ箱の収入を、その喜捨提供者の真の意向に従って、社会奉仕活動資金として活用すべく予定して予算に組み入れ、万一不足の場合は会員に臨時拠出を求めるのも一策。

青少年活動委員会

青少年委員長会議は、例年ABブロック別に開催してきたが、本年度より一括して前年度の6月19日に開き、各クラブの青少年に対する事業計画の情報交換、インターアクト、ローターアクトクラブ設立の有無並びに今後の予定、またその隘路について話し合い、ライラの実施予定とその取組み方について協議したが、特に今回は前年度の淀川、枚方両クラブのホストによるライラが大成功裡に終わったため、この経験を生かし、より多くの青年を参加させるためには、どうすればよいかを議題として取り上げた。

ライラについては、9月21日～23日に、大阪府総合青少年野外活動センターに於いて、61年5月2日～4日には、大阪府立青少年海洋センターで、初級並びに中級セミナーを実施する予定。即ち18才から28才までの青少年を毎回50名ほど集め、ロータリーの精神を理解させ、青少年の良き指導者としての資質を伸ばし、地域での奉仕活動を助長させるよう訓練するとともに、ローターアクトクラブへの入会を勧める。

ローターアクト委員会

当地区は、大阪北ゾーン6クラブ、大阪ゾーン10クラブの16クラブに構成され、また6名のローターアクト地区役員会を設けている。本年度も提唱16ロータリークラブのローターアクト委員会との連絡を密にして、地区内ローターアクトクラブを指導・援助したい。ローターアクトクラブの拡大については本年度も努力するが、それにも増して、在来ローターアクトクラブの奉仕活動の活性化をはかり、本年度R. I. のテーマ『あなたが鍵です』を、ローターアクトにも徹底させたい。

なお、本年度地区ローターアクトのターゲットを「Renew the Spirit of Rotaract」(ローターアクトの精神をまた新たに)とし、これを促進したい。

インターアクト委員会

地区のI. A. C. は6クラブで、他地区に比較してクラブ数は少ないが、共同で行う奉仕活動などについてはまとまりがよく、親密の度も深い。

I. A. C. の新設増加も望ましいことではあるが、それにも増して既設クラブの活性化と、クラブ員増加への努力も重要課題の一つである。

I. A. C. の発展と活性化は、学校の顧問の先生の、クラブ員に対する熱意ある指導と努力にかかっている。提唱RCのI. A. 委員の不断の指導、助言によって顧問の先生との意志の疏通をはかり、ロータリーがI. A. C. にかける期待と理想を十分顧問の先生に伝え、激励すべきである。

地区全体としての活動以外に、平素は各I. A. C. の特色と自主性によって、活発な活動をしてゆくよう、RC委員と顧問の先生に指導

していただくようお願いする。

世界社会奉仕委員会

守口RCが5年前から継続実施してきたフィリピン・ネグロス島への海外医療奉仕チーム派遣プロジェクトについて、前年度の4月27日にクラブ委員長会議を開催。実施するとすればクラブ単独か、地区レベルか、その予算額および1人当りの負担額につき、アンケート形式で各RCの意向を尋ねた。今後とも随時打合せを継続して、出来れば地区レベルで継承拡充して、大型チームの編成を目指したいが、これは地区レベル実施に賛同を表明するRCの協力を得て実施するもので、クラブレベル単独実施のプロジェクトを排除するものではない。

各RCが海外の姉妹関係その他の提携RCとの協力によるクラブレベルのプロジェクト推進はもちろん望ましく、今後ともプロジェクトの発展ならびに拡大を期待したい。また、国際奉仕部門傘下の他の委員会より協力要請を受ければ、その都度前向きに検討したい。R. I. のW. C. S. プロジェクト交換リストに新規登録分中、当委員会にふさわしいプロジェクトがあれば、慎重に協議検討のうえ取上げたい。

前年度は飢えるアフリカ救済への緊急援助や、フィリピン台風被災者への衣類供出キャンペーンなど、突発的援助を積極的に実施したが、南北格差のひろがり在今后とも予想される現在、予想外の事態に際してはその都度有機的 な対応策を講じてゆきたい。

青少年交換委員会

I. 青少年交換計画と交換ファンド

今年度は長期派遣中の学生3名（うち4名

8月帰国）、8月出発2名と新たに第510地区（米・オレゴン州）より3月受入れの交換申入れがあり、3月出発5名の派遣を予定。また第454地区（ブラジル）については公示の反応により今後の交渉に入る。他方、前年度よりの受入学生7名は7月上旬帰国し、新たに受入予定の長期学生は6名となり、短期は1名の交換が予定されている。

交換学生の制度はロータリアン子弟が参加できるプログラムであり、ロータリアンの奉仕による多大の援助により成立する点からも、ロータリアン子弟の参加を積極的に求めたい。

引続き交換ファンドのため地区全会より年間2,000円の拠出を求め、交換計画実施諸経費および交換学生ホストクラブおよび交換学生に対し援助する。（長期交換学生年額100万円および短期学生関係諸費）

レックス（交換学生OB・OG会）は順次充実にしていくよう助け、また来日および派遣交換学生のオリエンテーションなどには、各自の体験より具体的な奉仕を求めたい。

毎年度、新たに青少年交換に参加するクラブを見出し、4～5年に一度は各クラブが青少年交換を実施されるよう求めたい。またクラブ単位の青少年交換についても情報を集め、できる限りの援助をしたい。

II. 主なる年間活動

派遣学生および受入れ交換学生オリエンテーション開催。

交換学生歓送・迎会、交歓パーティーなどの開催。

ホストクラブ・ホストファミリーのオリエンテーション開催。

ホストクラブカウンセラーとホスト家庭の集い開催。

レックス・ミーティングの援助協力。

交換学生受入れ、派遣見送り、出迎え。

国内・国外の交換学生派遣・受入れに関する交渉。その他。

米 山 奨 学 委 員 会

I. 募金目標

本年度目標額は前年度並の1人当り15,000円、地区総額 6,500万円程度としたい。

(1) 普通寄付

前年度普通寄付は、クラブにより1人当り1,000円～8,000円で、地区内クラブの約75%は4,000円を超えている。それ以下のクラブに対しては、なるべく早い機会に増額方をお願いしたい。

(2) 特別寄付

米山功労者及び準功労者の申込みを積極的に勧める。また、準功労者が継続して寄付していただくようお願いする。会員1人当りの寄付額が地区目標額より低いクラブに対しては、機会ある毎に米山功労者を増やしていただくようお願いする。

II. 奨学生の援護活動

(1) 奨学生の余暇を選んで、リクリエーション、遠足を勧める。

(2) 米山月間だけでなく、いつでも奨学生の卓話が出来てくることをPRし、各クラブからの積極的な申込みを待つ。

(3) 奨学生の年令に関係なく、地区ローターアクトクラブと接触し、行事にも参加して国際理解を深めるようにする。

(4) 在日奨学生終了者の地区学友会結成が軌道に乗りつつあるので、これを助長するため、元奨学生及び関係ロータリアンと親睦会を催す。

III. 次年度米山奨学生の募集

地区米山奨学生は年々応募者が増加しているが、更に各大学にPRして、応募者の増加に努める。

IV. 米山事業のPR

(1) I.G.F.などの場で地区米山奨学委員が手分けして、この運動への参加を勧めるスピ

ーチをする。

(2) 米山月間を主体として、なるべく多くのクラブで地区米山役員が卓話をする。

国 際 交 流 委 員 会

- (1) 1985～86年度の当委員会は、従来の国際大会行委員会を包含することとなった。
- (2) 1985～86年度の国際大会は、1986年6月1日～4日の間米国ネバダ州ラスベガスで開催予定であるが、出来るだけ多くの当地区からの参加者を出すよう各クラブに要請。
- (3) ラスベガス行の地区としてのモデルプラン（旅程）を作成し、ガバナー月信に掲載するとともに、各クラブに通知する。
- (4) マッチドクラブ制は本年度よりなくなったが、昨年度より「ロータリー友情交換」制が取り入れられているので、これに参加するか否かについて、各クラブの意向を確かめてから決定したい。
- (5) 「ロータリー友情交換」について各クラブに説明するとともに、ガバナー月信にその概要を載せる。
- (6) シスタークラブの現況を、各クラブに調査表を出して把握する。

財 団 増 進 委 員 会

I. 活動方針

- (1) 戸田担当P.G.を中心に、従来の政策を踏襲し、余り逸脱せぬよう運営する。
- (2) 人間関係を大切に、関係先との連絡を密にする。
- (3) 本年も1人当り平均寄付額を70ドル以上に設定するが、前年度以上を期す。

II. 活動計画

- (1) R.I.に正式登録された成績を検討し、各クラブ間の格差是正に努力する。またガ

バナー月信に適宜成績を発表する。

- (2) アンケートにより各クラブの実情把握とともに、財団に対する認識を喚起する。
- (3) 9月2日にクラブ財団委員長会議を開催し、地区R財団の円滑なる増進を計る。
- (4) 11月のロータリー財団月間には各クラブに独自の活動を依頼し、卓話の依頼があれば財団学友委員会などと連絡のうえ対処する。
- (5) I.G.F.には各委員分担出席し、財団についての各種情報を提供し、財団の増進に努力する。

財 団 奨 学 金 委 員 会

第266地区においては、逐年多額の寄付金が拠出された結果、本年度は多分17名（これまでは8名）の奨学生を海外に送り出すことが出来る見込みである。各RCでは、少なくとも1名以上の奨学生候補者をご推薦願いたい。

前年度においては、短期大学卒業者が初めて海外大学の大学課程奨学生に採用された実績に鑑み、今期は各種短大の中からも、すぐれた奨学生候補者を発掘していただきたい。また、心身障害者の教師や、ジャーナリズム、職業研修の課程を志望する候補者にも、格別のご留意をお願いしたい。

奨学金候補者の選考期日については、今年度から大変更が行われたので、7月27日（土）13:00～16:30、薬業年金会館で各RCのロータリー財団委員長、国際奉仕委員長会議を開催、奨学生候補者の提出すべき申請書の作成、その他詳細な説明を行う。

なお、大学教員のための補助金受領者の選考も奨学金委員会において行うようP.G.から要請されているが、当地区での今期内選考には無理があるように思われるので、本年度内はこの新制度についての周知をはかるにとどめ、次年度大々的に活動する考えである。

研 究 グ ル ー プ 交 換 委 員 会

今年度当委員会の活動計画は、前半は受入れに、後半は第144地区（デンマーク）との派遣または受入れに備える。

受入れ期間は昭和60年9月16日～10月20日までで、地区内61クラブを5ブロックに分割。各ブロックより実行委員長、副実行委員長、委員を選出して実施する。

このため、すでに正副実行委員長会議を開きプログラムを作成した。

なお、第144地区とのG. S. E. チーム交換については、現在折衝中である。

財 団 学 友 委 員 会

本年度は財団奨学生へのオリエンテーションを除き、第264地区委員会と合同で下記の諸計画を行う。

- (1) 本年度の学生名簿は、従来の形式に基づいて作成、9月に発行する。ただし、1986～87年度財団奨学生については、選考時期変更のため次年度名簿に記載する。
- (2) 本年度より財団奨学生へのオリエンテーションは、合同ではなく単独で行う。開催時期はR. I. の正式承認後に行うのが原則であるが、奨学生選考時期の変更にともない、留学時までの期間が短縮された一方、留学準備に可成の時間を要するので、昨年度と同様当地区が候補者として決定後（11月）、予備オリエンテーションとして行う。
- (3) 財団学友懇談会をパストサービスクラブに依頼して11月頃に開催し、新旧学友、財団関係者との親交を深める。
- (4) ロータリー財団月間には各クラブからの学友卓話の要望に積極的にこたえとともに、設立間もないクラブの要請には、学友

委員の巡遣も考慮する。

- (5) 奨学生正式決定後、直ちに奨学生との緊密な接触が出来るよう、顧問ロータリアンの委嘱をガバナーにお願いするとともに、学友委員会は会合への出席依頼、文書連絡等を通じて相互連絡を計る。
- (6) 学友パストサービスクラブ（略称P. S. C.）は、役員の転勤などにより新しい役員構成を作る必要があるので、これに協力するとともに、オリエンテーション、学友懇談会などへの積極的な協力を求める。

拡大委員会

前年度は期初に大阪鶴見RCが創立。年度後半に東大阪西、大阪北淀の2クラブが創立された。本年度も引続いて拡大に努力する。

- (1) 先ず大阪市域東南部の東成、生野両区は大阪城南RCの区域限界であるが、更に1クラブの新設を計画し、同RCにスポンサークラブの引受け方を懇請、準備に着手した。すでに入会候補者60名をリストアップして選考に入っている。
- (2) 豊中市域には現在3クラブがあるが、市東部の千里地域に更に1クラブ設立の可能性を、ここ数年間模索してきた。既設3クラブの中には、新クラブへの会員移籍などの配慮から、一時、時期尚早との声もあったが、ようやく3クラブの合意が得られ、各クラブの理事会でも新クラブ設立協力を決議していただき、豊中RCが中心となって準備活動に移ることが確認された。
- (3) 隣接松原市域に連なる区域も、近時商工業の股賑刮目すべきものがあるので、関連する既設RCに、これの調査を依頼中。

地区財務委員会

地区資金の人頭分担金が、前年度15,000円と2,000円増額された結果、地区財政にある程度の余裕ができて、予算の編成にも無理をする必要がなくなった。

然しながら、今年度予算の編成については、まず前々年度実績の分析ならびに進行中の前年度予算の実情聴取を行い、検討を加えたうえ原案を作成。地区諮問委員会に諮問、了承を得たのち、地区協議会（会長部門）に提出して、正式に承認を得た。

予算即決算、という理想通りにはいかないが、第266地区ロータリアン全員ならびに関係各位のご理解を得て、合理的且つ実効的、整然とした実行を切にお願いする。

地区年次大会

大会実行委員会が定期的に会合をもち、連絡を密にして準備を進めている。

地区年次大会の日程および開催場所

1986年4月9日(水)

記念ゴルフ大会 茨木CC

1986年4月11日(金)

会長幹事懇談会

職業別協議会

会長代理歓迎晩餐会

ロイヤルホテル

1986年4月12日(金)

本会議 万国博ホール

本会議を1日に圧縮し、会場を万国博ホールにしたが、万国博公園内にある迎賓館、茶室等を活用して、ご婦人に興味をもってもらえる行事を盛りこんでいきたいと考えている。総予算の想定、会場への交通、会場内移動のための「足」の問題、雨天対策など、今後検討すべき問題が多く残されているが、参加各位に満足していただける大会にしたいと、目下総力をあげて準備を進めているので、ご夫人同伴のうえ多数参加されるようお願いする。

5月18日の地区協議会で



故 大谷パスト・ガバナー を 偲んで

大阪西ロータリー・クラブ

会長 高 垣 雄 二 郎

このところ毎日続く梅雨空に、しめっぽく重苦しい6月29日(土)の朝、会員大谷一雄さんが、昨晚(6月28日午後8時55分)心筋こうそくのため、ご逝去されたとの悲報に愕然とした。

以前、体調を悪くされ入院されたこともあるが、昨今はすっかり回復され、例会にはいつもお元気でご出席、往年剣道でお鍛えになったいつまでも変らぬ悠揚迫らない堂々たる巨体の大谷さんが、会場前方のテーブル席にお着きになり、にこやかに皆様と応待しておられたご様子は、今も目に写る様な気がする。

顧みまするに、昭和32年、大阪西ロータリー・クラブ創立の時、チャーターメンバーとしてご入会され、その後、クラブの会長として、また後にはその高邁なお人柄と見識に加えて、ロータリー活動への旺盛な情熱に基づく指導力で、ガバナーに推挙されて、ご就任になり、当クラブにとっても大きな誇りであり、象徴的な存在でもあった。

最近に至るまでクラブフォーラムにも欠かさずご出席になり、会員の指導に当っての情熱こもる貴重なご提言の一言一句は、今なお悩裡に刻みこまれている。

今年度は、当クラブ会員中西さんが、ガバナーとしてつとめられることになり、地区大会をはじめ種々の行事のホスト役をつとめる当クラブにとって、大谷さんが他界されたことは一大痛惜事で、もう再び大谷さんの温顔に接することができないのは淋しい限りである。この上は大谷さんのご遺志をついで、ロータリーの発展につとめることをお誓い申し上げる。

大谷さん、心からご冥福をお祈り申し上げます。

合 掌

第266地区 各クラブ入会金・年会費・ビジター・フィー一覧表

ク ラ ブ 名	入会金	年会費	ビジター・フィー	ク ラ ブ 名	入会金	年会費	ビジター・フィー
大 東	90,000	180,000	2,500	大 阪 難 波	150,000	240,000	2,700
東 大 阪	100,000	200,000	2,100 (10月末まで)	大阪なにわ	150,000	240,000	3,000
東大阪東	100,000	220,000	3,000	大 阪 南 西	150,000	200,000	2,800
東大阪中	100,000	230,000	2,100 (10月末まで)	大 阪 西	100,000	200,000	2,600
東大阪西	100,000	240,000	2,100 (10月末まで)	大阪大手前	200,000	260,000	3,300
枚 方	100,000	200,000	2,300	大 阪 大 淀	200,000	280,000	3,900
枚方-くずは	100,000	160,000	2,500	大 阪 西 北	120,000	180,000	3,500
茨 木	100,000	210,000	2,500	大 阪 西 南	150,000	250,000	3,900
茨 木 東	100,000	190,000	2,500	大阪心斎橋	150,000	280,000	3,900
池 田	100,000	240,000	2,500	大 阪 城 北	200,000	240,000	3,000
池田-くれは	100,000	200,000	2,500	大阪住之江	200,000	220,000	例会場 2,800 都ホテル 3,600
門 真	100,000	200,000	2,000	大 阪 住 吉	150,000	200,000	2,800
交 野	100,000	180,000	2,500	大阪天満橋	150,000	210,000	2,800
箕 面	150,000	230,000	3,300	大 阪 鶴 見	200,000	240,000	3,000
箕面中央	200,000	240,000	3,500	大 阪 梅 田	200,000	240,000	3,300
守 口	100,000	210,000	2,500	大阪うつほ	200,000	200,000	3,000
寝 屋 川	100,000	260,000	2,500	大 阪 淀 川	100,000	200,000	2,600
大 阪	100,000	260,000	4,200	千 里	150,000	200,000	3,500
大阪阿倍野	150,000	240,000	3,000	摂 津	100,000	190,000	2,500
大 阪 駅	200,000	240,000	3,800	四 條 畷	120,000	150,000	2,000
大阪阪南	100,000	250,000	3,300	吹 田	150,000	180,000	2,500
大 阪 東	150,000	210,000	3,300	吹 田 西	100,000	200,000	3,000
大阪東淀	150,000	240,000	3,500	高 槻	120,000	180,000	2,500
大阪平野	150,000	150,000	3,300	高 槻 東	100,000	180,000	2,500
大阪城南	100,000	120,000	2,100 (10月末まで)	豊 中	100,000	240,000	2,800
大阪城東	100,000	200,000	2,500	豊 中 南	100,000	240,000	2,800
大阪柏原	100,000	200,000	2,000	豊中-大阪国際空港	100,000	216,000	2,500
大 阪 北	150,000	200,000	2,800	八 尾	100,000	252,000	2,500
大阪北淀	150,000	200,000	2,500	八 尾 東	100,000	250,000	2,500
大 阪 南	150,000	200,000	2,800	八 尾 中	150,000	240,000	2,500
大 阪 港	200,000	240,000	2,800				

■第266地区 クラブ創立日・認証日一覧表

(順位は当地区内の創立順位を示す。)
(◎は再認証。)

ク ラ ブ 名	創 立 日	順位	認 証 日	スポンサークラブ
大 阪 北	大正11. 11. 17	1	大正12. 2. 10 ◎昭和24. 4. 13	大阪
大 阪 南	昭和27. 12. 16	2	昭和28. ①. 16	大阪
大 池 田	〃 27. 12. 16	2	〃 28. 1. 16	大阪
高 槻	〃 29. 4. 24	4	〃 29. 5. 4	大阪
大 東 大	〃 29. 6. 15	5	〃 29. 7. 6	大阪
大 阪 西	〃 32. 6. 4	6	〃 32. 6. 17	大阪
大 阪 東	〃 32. 6. 4	6	〃 32. 6. 17	大阪、大阪北、大阪南
大 吹 田	〃 32. 6. 6	8	〃 32. 6. 17	大阪、大阪北、大阪南
大 豊 中	〃 33. 12. 18	9	〃 34. 4. 15	大阪
大 茨 木	〃 34. 6. 16	10	〃 34. 6. 27	池田
大 淀 川	〃 34. 12. 23	11	〃 35. 2. 9	高槻
大 阪 淀 住	〃 36. 1. 14	12	〃 36. 3. 28	大阪北
大 枚 方	〃 36. 2. 14	13	〃 36. 4. 7	大阪南
大 守 口	〃 36. 2. 28	14	〃 36. 4. 3	高槻
大 八 尾	〃 36. 3. 20	15	〃 36. 4. 24	高槻、大阪
大 東 大 阪 天 満	〃 36. 3. 28	16	〃 36. 5. 3	大阪
大 門 東	〃 40. 3. 4	17	〃 40. 4. 28	大阪南
大 門 東	〃 42. 11. 4	18	〃 42. 12. 21	大阪
大 門 東	〃 42. 12. 26	19	〃 43. 1. 24	大阪東
大 箕 面	〃 44. 4. 17	20	〃 44. 6. 13	守口
大 箕 面	〃 44. 4. 17	20	〃 44. 5. 9	池田
大 箕 面	〃 44. 4. 18	22	〃 44. ⑤. 25	枚方
大 阪 西 南	〃 44. 5. 21	23	〃 44. 6. 9	大阪南
大 阪 西 南	〃 44. 5. 27	24	〃 44. 6. 13	大阪北、大阪西
大 豊 中	〃 44. 5. 30	25	〃 44. 6. 13	大阪東
大 阪 南	〃 44. ⑤. ⑤	26	〃 44. 6. 13	豊中
大 阪 柏 原	〃 44. 6. 10	27	〃 44. 6. 21	大阪住吉
大 阪 東	〃 45. 6. 1	28	〃 45. 6. 17	八尾
大 摂 津	〃 45. 6. 26	29	〃 45. 8. 10	大阪淀川
大 東 大 阪 心 斎 橋	〃 45. 9. 26	30	〃 45. 10. 9	吹田
大 東 大 阪 心 斎 橋	〃 45. 11. 10	31	〃 46. 11. 19	大阪
大 豊 中 大 阪 国 際 空 港	〃 47. 2. ②	32	〃 47. 3. 3	東大阪
大 豊 中 大 阪 国 際 空 港	〃 47. 2. 23	33	〃 47. 3. 2	豊中
大 八 尾	〃 48. 2. 22	34	〃 48. 3. 20	大阪北
大 高 槻	〃 48. 2. 23	35	〃 48. 5. 2	八尾
大 千 城	〃 48. 3. 1	36	〃 48. 4. 19	高槻
大 千 城	〃 48. 4. 27	37	〃 48. 6. 7	大阪東
大 茨 木	〃 48. 6. 12	38	〃 48. 6. 28	吹田
大 枚 方	〃 49. 2. 14	39	〃 49. 3. 8	茨木
大 枚 方	〃 49. 5. 30	40	〃 49. 6. 25	枚方
大 阪 南	〃 49. 6. 10	41	〃 49. 6. 17	大阪南
大 阪 平	〃 50. 2. 20	42	〃 50. 3. 29	大阪阪南
大 阪 住 之	〃 50. 3. 24	43	〃 50. 4. 27	大阪住吉
大 阪 難 波	〃 51. 8. 5	44	〃 51. 8. 27	大阪南
大 阪 城 北	〃 52. 6. 29	45	〃 52. 6. 20	大阪東
大 阪 梅 田	〃 52. 6. 29	45	〃 52. 7. 30	大阪北
大 四 條	〃 52. 11. 30	47	〃 53. 2. 3	大東
大 大 阪 阿 倍	〃 54. 5. 9	48	〃 54. 6. 6	大阪住吉
大 吹 田	〃 55. 4. 10	49	〃 55. 4. 29	大阪西
大 箕 面	〃 55. 6. 12	50	〃 55. 6. 13	吹田
大 阪 中	〃 55. 6. 13	51	〃 55. 6. 13	箕面
大 八 尾	〃 56. 4. 17	52	〃 56. 4. 28	大阪西南
大 大 阪 手	〃 57. 12. 7	53	〃 57. 12. 15	八尾
大 大 阪 手	〃 58. 3. 18	54	〃 58. 4. 6	大阪天満橋
大 大 阪 手	〃 59. 1. 26	55	〃 59. 2. 6	大阪北
大 大 阪 手	〃 59. 2. 23	56	〃 59. 3. 5	大阪難波
大 池 田	〃 59. 4. 16	57	〃 59. 4. 24	池田
大 交 界	〃 59. 6. ②	58	〃 59. 6. 28	枚方一くずは
大 大 阪 鶴	〃 59. 7. 10	59	〃 59. 8. 6	大阪城東
大 大 阪 西	〃 60. 3. 18	60	〃 60. 3. 29	東大阪
大 大 阪 北	〃 60. 5. 8	61	〃 60. 5. 17	大阪東淀

■ 海外医療奉仕チーム派遣

金銭による援助以外に、行動を伴う奉仕を重視する中西ガバナーの方針の下に、守口RCが5年前から実施してきたフィリピン・ネグロス島への海外医療チームの派遣を、地区レベルで継続することになった。

これは、クラブレベルで単独実施のプロジェクトを排除するものでなく、地区レベルプロジェクトに賛同の全RCの協力を得て実施するものであることは既報の通りで、その内容は派遣人員を30名を限度とし、構成は医師会員および一般会員をそれぞれほぼ同数とする。往復の航空運賃を地区で負担し、派遣の時期は年末年始を含む約1週間を予定している。なお、中西ガバナー名で既にネグロス島の第385地区レオンガバナー宛医療奉仕チーム派遣について正式提案の書面を送付したが、同ガバナーから受入歓迎の返書入手次第、現地ホストのバコロドおよびバゴ両RCと具体的打合せを開始する。

■ モンテンルパRC友好提携を希望

八尾東RCでは、昨年11月マニラで開かれたアジア地区大会に7名の会員と4名の会員夫人が参加して友好を深めたが、大会2日目のホームホスピタリティーのときの交流が縁となり、今年の5月3日、第382地区のダウンタウン・マニラRCと姉妹クラブを締結した。その調印式に出席していた第381地区のモンテンルパRC(会員55名)の会長から、第266地区内のどこかのクラブと、是非マッチド関係を持ちたいという強い申出があったので、八尾東RCでは地区内の希望クラブを探している。

希望クラブは、ガバナー事務所か直接八尾東RCへ申出ていただきたい。

■ 大阪南RC バンビナイ難民キャンプに印刷工場を寄贈

タイ北部のバンビナイには、いまラオスから逃れてきた約45,000人の難民が苦しい生活が続けており、その数においては東アジア最大といわれている。

大阪南RCでは、国連ほか世界各国のボランティア活動に協力することを決定。食糧、医療という緊急援助のほかに、今後の職業訓練の援助も必要であると、難民キャンプに印刷工場を寄付することになった。

このため同クラブでは、来場のビジターにも諒解を求め、2ヵ月に1回例会時の食事メニューを節約して、その差額をこれに当てることになったが、これが150万円になったので、このほど山中前会長ほか5名の会員が現地を訪れて寄贈した。

印刷工場といっても極めて簡単なものであるが、これによって難民達は母国語の勉強はもとより、文字を通じて母国の伝統、芸術の学習、その他保健衛生についての知識も得られるというので、難民たちは涙を流して喜んでいたという。

この奥地にある難民キャンプを訪れた日本人の訪問客は、一部の報道関係者を除けば同クラブが最初で、各方面で話題となっているが、同クラブは印刷工場の維持拡大のためにも、今後ともこの運動を継続してゆくことになっている。

■ 本年度ライラ9月に能勢で開催

本年度ライラは、八尾RCをホストとして9月21～23日、能勢の青少年野外活動センターで、全地区61クラブを対象に開催する予定であるが、各クラブから出来るだけ多数の参加者を推薦していただきたい。

地区だより

- 7月15日(月) 地区幹事会
✕ 20日(土) 合同地区委員会
✕ 23日(火) 国際交流委員長会議
✕ 27日(土) ロータリー財団委員長会議

委員会だより

■ 広報・雑誌委員会から

「ロータリーの友・英語版」は発刊以来、ますます好評で、海外へ出られるロータリアン格好のお土産にもなって、喜ばれているのはご存じの通り。

今年度はガバナー事務所に、この「英語版」を用意しました。

国際理解と親善を深める絶好の読みものですから、ぜひご活用下さい。

「英語版」は年間を通じて春・秋2回の発行で、目下備え付けてあるのは今春号です。

クラブだより

■ 大阪平野RC

1985～86年度の役員を変更

新会長に 横山 実

新幹事に 的場秀恭 が就任

■ 大阪西北RC

第5週目の火曜日例会は、午後6時より開催。例会終了後は会員相互の懇親の時間とする。

■ 東大阪中RC

ガバナー月信№1 クラブ一覧表のクラブ事

務所所在地に「近鉄百貨店10F」とあるのを削除する。

(通信は住所とクラブ名だけで届きます)

為替レートと振込口座名義変更

1985年7月1日から為替レートが変わり、1ドルが249円になりました。

従ってロータリー財団への寄付(ポール・ハリス・フェロー関係も含む)も1ドル249円が適用されます。

なお、本年度から在日財務代行業務が、RI日本支局財務室に引継がれたことはご承知の通りですが、7月15日から銀行振込口座名義も下記の通り変わりました。ガバナー月信№1 P.12「RI送金先」を改めておいて下さい。

「国際ロータリー財務長代理 吉井 隆」

ガバナー事務所から重ねてお願い

月信№1でもお願いいたしましたが、お問合せは原則として書面でお願いいたします。公式訪問その他の行事で、ガバナー不在の場合は、お返事が多少遅れる場合がありますので、予めご諒承下さい。

なお、地区及びホームクラブに関する情報やニュースなどは(写真があれば添えて)、なるべく早くお送り願います。

ガバナー月信はページ数にも制限がありますので、適当に削除したり、掲載不能の場合もありますので、予めご諒承いただき、ご協力下さいますようお願いいたします。

国際ロータリー第266地区

ガバナー

中西 正二

〒542 大阪市南区千日前2丁目5-2
歯科センタービル6階
電話 大阪(06)632-0266(直通)

1985~86 Aug. 15

ROTARY



INTERNATIONAL

NO. 3

Governor's Monthly Letter

TO THE CLUB PRESIDENTS AND SECRETARIES OF DISTRICT 266

GOVERNOR:

Shoji Nakanishi

OFFICE: SHIKA-CENTER BLDG. 6F

5-2 SENNICHIMAE 2-CHOME MINAMI-KU, OSAKA, 542 JAPAN
TEL. 06-632-0266

● あなたが鍵です

エドワード F. カドマン

YOU ARE THE KEY

Edward

1985—86年度
国際ロータリー会長

各クラブ会長並びに幹事殿

も く じ

1985—86年度 合同地区委員会開催……………	2
ガバナー就任・同 退任挨拶……………	3
青少年活動月間に際して……………	5
意義ある業績賞について……………	6
ボランティア団体の 調査・発掘・支援について……………	7
R.A.C./I.A.C.の海外研修……………	7
米・ジョージヤ州の奨学生募集……………	8
青少年交換学生募集要項……………	8
委員会だより……………	9・10
地区大会出席のRI会長代理決定……………	10
7月・出席報告……………	11
ガドマンRI会長ご夫妻来日……………	12
地区だより ほか……………	12

CONTENTS

1985—86 Joint District Committee Meeting……………	2
Inaugural and Resignation Addresses of Governors……………	3
For The Youth Activities Month……………	5
Significant Achievement Award……………	6
Surveys, Discoveries and Supports for Voluntary Groups……………	7
R.A.C./I.A.C. International Training……………	7
Announcement on Scholarship Students to Be Sent to The State of Georgia Application Requirements for Youth Exchange Students ……………	8
Committee News……………	9・10
The Representative of R.I. President to Attend the District Convention Has Been Decided……………	10
List of Attendants in July……………	11
Mr. and Mrs. Cadman, President of R.I. Are to Visit Japan……………	12
District News and Others……………	12

9月：青少年活動月間

国際ロータリー第266地区

1985—86年度 合同地区委員会

本年度合同地区委員会は、7月20日(土)午前10時30分から、新阪急ホテル2F紫の間で神崎地区代表幹事の司会進行で開催。

中西ガバナーの就任挨拶、参加者全員の紹介があり、つづいて中村直前ガバナーの退任挨拶があつて本会議に移った。

本ロータリー年度の運営については、中西ガバナーの指導にもとづき、すでに各委員会とも前年度中に方針ならびに活動計画を立案し、実践活動の推進を開始しているので、各委員長の述べる所信について大きな疑問も質問も無く、会議は極めて順調に進み、最後に前島財務委員長から地区資金運用についての説明があつて、定刻午後4時盛会裡に終了した。〔本年度地区各委員会の方針・活動計画の概要については、月信No.2に記載〕

09:30	登 録 開 始	
10:30	開会・点鐘 ロータリー・ソング「奉仕の理想」	ガバナー 中西 正二
10:30~12:00	本 会 議 就任挨拶・参加者紹介 退任ご挨拶 委員会本年度の方針と活動	ガバナー 中西 正二 直前ガバナー 中村 俊一 各委員会 委 員 長
12:00~13:00	休憩・昼食	
13:00~14:30	本 会 議 委員会本年度の方針と活動	各委員会 委 員 長
14:30~14:45	休 憩	
14:45~15:55	委員会本年度の方針と活動 地区資金の運用について その他	各委員会 委 員 長 財務委員長 前島 淳
15:55	閉会の挨拶 ロータリー・ソング「手に手つないで」	ガバナー 中西 正二
16:00	点 鐘	ガバナー 中西 正二

合同地区委員会： ガバナー就任挨拶

ガバナー 中 西 正 二

新しい年度に入りましてから、もう今日は7月20日でございます。 大部分の皆さんには、この年度の始まる前からお目にかかり、いろいろお話を申し上げ、またお願い申し上げておりますので、いまさら就任のご挨拶を申し上げる時期でもないと思いますが、大変なご苦勞でございますけれども、どうかよろしくお願い申し上げます。



今日まで61クラブ中1割のクラブ訪問を消化いたしまして、これからずっと12月まで続くわけでございますが、今日は前にも申し上げました通り、この3月に委員長の皆さんに私の考えしておりますことを申し上げ、地区の各委員会ごとに今年度の計画を策定していただきましたので、その活動計画をご披露していただくわけでございます。

地区の各委員会は、それぞれ独立いたしておりますが、他の委員会と連携していかなければならない相互に関連のある事柄がございます。そうした点で、関連のある事柄について話し合いしていただきたいと思うのであります。 関連の無い皆さんも、よその委員会のことだからというのではなく、たとえ関連が無くても、地区内の委員会の活動についてお聞きいただきたいと思いますし、お話の過程で私になにか仰せつけいただく事柄がございましたら、どうぞ遠慮なくおっしゃっていただいて結構でございます。 私もまた1割のクラブ訪問を終っておりますので、ご参考になればそういうことも申し上げたいと考えております。

今日お集まりの皆さん方は、別にお上手を云うわけではございませんが、まさに地区内きっての一騎当千の方ばかりで、この皆さん方で一つのロータリークラブを作ったとすれば、それこそ世界最強のロータリークラブになるだろうと思います。そういう意味でも皆さん方のお力添えを非常に期待しておりますので、まことにご厄介でございますが、この1年、なにとぞよろしくご協力賜りますよう、就任のご挨拶を兼ねて、お願い申し上げます。

合同地区委員会： ガバナー退任挨拶

直前ガバナー 中 村 俊 一

今日ご出席の皆様方をはじめ、地区全部の方々から非常なご支援をいただき、前年度1年間無事任務を終了することが出来ました。

私は非常に幸せでございます。 退任にあたりまして、ご協力いただきましたすべての皆さんに厚くお礼を申し上げます。



この7月3日に新旧の経理関係、庶務関係の方々にお集まりいただき、無事すべての引き継ぎを終わりました。会計の細部につきましては、月信№14の最終号で詳しく報告したいと思っています。

あとに残っております事柄は、現在R.I.に当地区のR.I.会長賞候補クラブについて申請していることについての正式決定通知と、6月末の締切りで会員増強が6%を超えたクラブにガバナー表彰をすることになっていますが、R.I.から正式通知と表彰状が到着次第同時に行う予定で、この行事が残っているだけでございます。

ここで1年間を振り返ってみまして、4月までの事柄は地区大会でも詳しく報告し、月信でも申し上げておりますので省略させていただき、4月以降の特に数字的なことについて申し上げておきたいと思います。

その一つは会員増強のことで、先年度のR.I.会長の大きな要請事項でございましたが、お蔭で地区では295名の増強となりました。従いまして5月に6%を超え、6月の最終においては約7%の増ということになりました。また4月の地区大会のときに、新設クラブが2クラブ出来ておりましたが、その後北淀クラブが5月に新設され、枚方ロータリークラブ提唱の枚方ローターアクトクラブが、6月の初めに創立総会を済まされたという状態で、R.I.の認定証も参ったということを報告いたしておきます。また、これは全く皆様方のお蔭だと思いますが、当地区が表彰地区ということで、私の名前でR.I.会長から表彰状をいただき、非常に光栄に存じている次第でございます。

さて、私の現在の心境を申し上げますと、先ず第1番目に、この1年間風邪ひとつひかず、全く健康でロータリーのすべてのガバナー出席行事に出席出来たこと。第2番目には61クラブすべてを公式訪問し、皆様方に非常にあたたかく迎えていただいたということ。そして、いろいろなロータリーの会合に出席することによって、大変多くの友人をつくる事が出来ました。私にとってなにものにも代えることのできない大きな大きな財産だと思っております。第3番目に感じておりますことは、そういった友情のあらわれが、ガバナーとして各クラブの会長さんに電話したり、クラブに文書で連絡したときに、鋭敏に反応していただけたといううれしさと、私はいま、こうしたことに心から感謝いたしている次第でございます。

ガバナーという任務は終わりましたが、これからも指名委員会の委員長、意義ある業績賞の委員長、諮問委員でクラブ奉仕担当というお役目をいただいております。幸いにして現在達者で過ごさせていただいておりますので、出来るだけの奉仕をいたしまして、皆様からいただきましたご厚意に対し、お礼をいたしたいと思っています。

どうか今後ともよろしくお願い申し上げます。

有難うございました。

青少年活動月間に際して

青少年奉仕部門担当・パストガバナー 種 田 憲 次

青少年への奉仕を、なぜロータリアンが行わねばならないのか？と、疑問を持たれる方があるかも知れません。

ロータリアンが地域社会で、また世界という大きな社会で、いかによい仕事をしつづけたとしても、若い人たちが自分の時代を迎えたとき、ロータリアンのもつ指導力や奉仕の精神を受け継がなければ、ロータリアンの努力も歴史のひとコマにすぎなくなってしまいます。

間もなく2000年を迎えます。今の青年が2000年代の担い手になるのですが、その2000年代をつくるのは、我々ではないでしょうか。

そして、これら青少年を育てるのは、ロータリアンの責任ではないでしょうか。

ブラジルのサッカーの王様と云われたペレ選手は、より良い世界をつくりたいと欲するならば、その未来に投資しなければならない。そして、世界の未来は子供たちの手にある。——と言っております。青少年への奉仕は、ロータリアンにとって未来の投資でもあるのです。

青少年は、国にとっても家庭にとっても宝であり、将来への可能性を秘め、我々の夢を託する人たちです。平和な世界、人間が生かされ生命が尊重される世界に、愛のある世界になるように、ロータリアンは奉仕の理想をかけて努力しております。この努力を次の時代に引き継ぐために、青少年への奉仕をしようではありませんか。

9月は青少年活動の月です。9月だけ青少年活動をやればよいというのではなく、9月には特に青少年活動というものを理解し、各クラブで、またロータリアンひとりひとりが計画をたて、実行を促進する月なのです。

- (1) ローターアクト・インターアクトの活性化と新クラブ結成の促進
- (2) RYLA への青少年の派遣とロータリアンの参加
- (3) 国際青少年交換の促進
- (4) 米山奨学事業への協力
- (5) ロータリー財団のプログラムへの協力（奨学生・GSE・WCS など）
- (6) 地域社会のニーズに合った青少年への奉仕活動

明日を担う青少年のために、広い道をつくってあげようではありませんか。

	(A)RAC/IC	(B)1984～85	(A)	(B)
	クラブ数	RYLA 設立クラブ	派遣クラブ	共になし
創立20年以上	17RC	12RC	9RC	3RC
10年～20年	26RC	7RC	13RC	12RC
創立10年未満	18RC	0	9RC	9RC

昨年度では、ローターアクト・インターアクトの無いクラブで、RYLAに青少年を派遣されなかったクラブが、24クラブもありました。

青少年への奉仕の計画が、ペーパープランに終わっていないでしょうか。

青少年活動は、誰が行うものなのでしょうか？一部の青少年活動委員にだけまかされていないでしょうか？ —「あなたが鍵です」—

各ロータリアンは青少年の模範、

「意義ある業績賞」について

意義ある業績賞委員会

委員長・パストガバナー 中 村 俊 一

ロータリー・クラブの、有意義で卓越したロータリー活動に対して、R.I. から「意義ある業績賞」が贈呈される。

そのために、各地区のガバナーが受賞クラブを選び、R.I. に選定を証明する手続きをとることになっているが、本年度の第 266 地区における選定の規準・手続・概要は、次の通りである。

選定の規準

1. プロジェクトは、その土地において、或はその土地のみに限らず、誰の目からも重要とみられるものであること。
2. プロジェクトは、単なる金銭的な奉仕でなく、クラブ会員の大半または全員が、直接参加するものであること。
3. プロジェクトは、他のロータリー・クラブでも、これと競争して行うことのできるようなものであること。
4. プロジェクトは、当該年度に始められたものであることを要しないが、現に実施中のもの、もしくは今年度に終えられたものであること。
5. 同一プロジェクトについて、重ねて業績の認証を受けることはできない。

選定の手続

各クラブは、表彰申請書と、できるだけ詳しい資料を添えて、10月31日(木)までにガバナー事務所気付「意義ある業績賞委員会」宛提出すること。

選定の概要

1. 地区選考委員会（中村直前ガバナー、世戸パストガバナー、戸田パストガバナー）は、12月1日までに会議を開き、5クラブまでを限度として受賞候補クラブを選び、これを中西ガバナーに申達する。
2. ガバナーは、その中の1クラブを選定して、R.I. 事務局に選定を証明する手続きをとり、R.I. 事務局から正式の認定状が送付されてくると、ガバナーは地区大会で、この認定状を受賞クラブに贈呈する。

ボランティア団体の調査・発掘・支援について

地区社会奉仕委員長 永野啓之介 (豊中-大阪国際空港 RC)

昨今、若い人たちについて、無関心・無責任・利己主義などの批判をよく見聞しますが、それは決して若い人たちの全てではなく、私達の周囲には、社会奉仕活動に携わっている若い人たちが、たくさんいることも見逃してはなりません。

例えば、障害者を親身になってお世話するボランティア、地域青少年の指導員、子供会のリーダー、ボーイスカウト・ガールスカウトの指導者など、日曜日その他余暇を奉仕活動に専念している若者が多く、とりわけ府下では相当数の人達が、積極的に地域社会のために奉仕を続けているのです。現に、大阪ボランティア協会の調査によると、府下には約700余のボランティアグループがあるとのこと。しかし、われわれロータリアン、殊に都市型クラブでは、そうした存在すら知らないことが多いように思われます。

こうしたことを背景に、当委員会では本年度のテーマとして、私達の周囲にあって奉仕活動を行っている人達にスポットをあて、ロータリークラブとして何をなすべきかを考えてみようということで、「地域におけるボランティアの調査・発掘・支援」を、各クラブ社会奉仕活動プログラムの1項目として加え

ていただくよう提案いたしました。

さらに具体的にもう一步突っこんで、大阪ボランティア支所(ビューロー)の設置であります。大阪ボランティア協会は民間団体で、ボランティアの育成、教育、広報、研究と、府下に点在するボランティアグループへの援助を行い、ボランティアと、それを求めている人達とのパイプ役を果たしていますが、まだ情報、PRの不足で府下一円にはなかなか広がらず、数年前から松下労組の協力を得て、北河内ボランティアセンターが出来たのをはじめ、地域ボランティア・グループが結集して寝屋川ビューロー、昨年は区社会福祉協議会と協力して阿倍野ビューローが設置され、それぞれの地域社会に、奉仕活動の拠点として活動しているぐらいで、まだまだビューローの増設が必要な状態です。

もちろん、クラブが独自で進めるものではなく、地元の社会福祉協議会、民生委員協議会、福祉事務所、地元有力者、ボランティア・グループなどのコンセンサスを求めつつ協力体をつくり、地域に適應した形を考えていけばいいわけですが、こうした機運が可及的速やかに各クラブで高まってゆくことを期待しています。

■ ローターアクトクラブ海外研修

地区内ローターアクトクラブでは毎年海外研修を行い、奉仕活動の活性化をはかっているが、本年度は飯原委員長引率のもとに、大阪、大阪東、大阪西、大阪南、大阪西南、大阪住吉、八尾東、東大阪、茨木、寝屋川、高槻の各RACから17名が8月2日(金)～8月8日(木)の間、シンガポール、香港を回り、シンガポールでは現地の6R.A.C.、香港では9R.A.C.と共同の奉仕活動を行い、3

■ インターアクトクラブ海外研修

地区内の清風学園、大阪市立東高校、大阪教育大付属平野高校、浪速高校、四天王寺学園、大阪産大付属高校(大東校舎)の6I.A.C.40名(男子22名、女子18名)が、仲野インターアクト委員長ほか7名のロータリアンとロータリアン夫人1名、各I.A.C.の顧問教師8名(男性顧問6名、女性顧問2名)に引率され、8月18日(日)大阪を出発、台北、台中、高雄、ガランピなどを回り8月22日に帰阪。

米・ジョージヤ州・ロータリー学生プログラム財団が 奨学生を募集

R.I.第690、691、692地区よりなるジョージヤ州ロータリー学生プログラム財団から7月3日付で中西ガバナー宛に、つぎのような書信が届けられた。

これによると、同財団は、ジョージヤ州内の学校（カレッジ・大学）に留学を希望する者に、奨学金を支給するとのことで、その条件は以下の通りである。

- ☐ 奨学金は6月から翌年9月までの1履習年度の学費、宿泊食費および毎月35ドルの手当よりなり、通常の病気、事故などに対する保険も掛ける。
- ☐ 奨学生は本人の希望に従って、財団がジョージヤ州内にある適当なカレッジ・大学を選び、手続をする。
- ☐ 奨学生は独身で、1986年9月1日現在、19才以上24才未満の男女で、以前に米国の学校で学習した経験の無い者。ロータリアンの子女はもちろん、各ロータリークラブの推薦する者。
- ☐ 奨学生は大学教育における十分な英語能力を持ち、指定のテストを受けること。
- ☐ 奨学生の申込みは、先方到着が1985年12月1日まで。必要事項の処理のため、なるべく早いほうがよい。
- ☐ 本プログラムは交換プログラムではない。滞在は1ヵ年間だけとする。

※各クラブで広報していただき、応募希望者があれば、至急ガバナー事務所へ連絡して下さい。

■ 1986～87年度 青少年交換派遣学生募集要項

留学先： アメリカ、カナダの高等学校

留学期間と人数： 1986年3月～87年3月
アメリカ（3名） カナダ（3名）
アメリカ・ミシガン、ミネソタ、
オレゴンの各州
カナダ・オンタリオ州

1986年8月～87年7月

アメリカ（4名）
アメリカ・中部諸州、東部諸州
およびアイダホ、テキサス両州

留学生活： ロータリークラブ会員宅で生活し、通学する。この間、語学を修得し、彼地の人々と交わり、その生活や歴史を学ぶとともに、日本の事情を伝え、国際理解と親善に

努める。

留学費用： 留学地域までの往復旅費と保険料は本人負担。彼地での生活費、教育費全般はロータリーが負担。

応募資格： 1. 留学出発時、公私立高等学校1年または2年在学中の男女生徒。2. 健康で志操正しく、水準以上の学力を持ち、外国語の修得に意欲的な生徒。3. 学校長の推薦と1ヵ年間の休学許可が得られる生徒。4. ロータリークラブの推薦が得られる生徒であること。

申し込み： 1986年3月より留学希望は、10月末日までに。

1986年8月より留学希望は、12

月末日までに。

応募案内： 応募者は、各ロータリークラブを通じてガバナー事務所または青少年交換委員長（大阪YMCA 橋本憲之副総主事、電06-441-0894）まで申し出て下さい。

学生の受入れ： 原則として、派遣学生を送り出したクラブには、相手国より学生が派遣されることになる。

その他： 以上の諸点その他につき質問があれば、橋本地区青少年交換委員長までお問合せ下さい。

地区委員会だより

■財団奨学金委員会から：－

1986～87年度奨学生候補者の選考期日などにつき、前年度に比し大巾な変更があった。

1. 各クラブにおける候補者申請書の受付メ切期日は、1985年9月17日(火)。
2. ガバナー事務所の受付メ切10月5日(土)。
3. 第1次選考会10月26日(土)午前10時 大阪天王寺都ホテル4階。
4. 第2次選考会11月2日(土)午前10時 大阪駅前第3ビル16階 大阪市立大学文化交流センター。

■財団学友委員会から：－

1985～86年度奨学生9名のうち、7名は留学校が決定済み。残り2名は8月中に決定の予定で、留学国はアメリカ3名、イギリス2名、オーストラリア、ニュージーランド、フランス、カナダ各1名で、留学課程は大学院課程4名、大学課程5名である。

■国際交流委員会から：－

7月23日(火)ホテル阪神で各クラブ担当者会議を開催した。(1)ロータリー友情交換については、予めアンケートで参加の有無を調べたが、その結果、回答55クラブ中参加16クラブ、不参加33クラブ、その他6クラブで、参加は3分の2に達せず、友情交換は不参加と決定した。(2)1985～86年国際大会は1986年6月1日～4日の間、米国ネバダ州ラスベガスで開催の予定であるが、当地区から出来るだけ多くの参加者を出すよう、中西ガバナーの発案で、地区としてラスベガス行のモデ

ルプラン(旅程)を作成、これをガバナー月信に掲載するとともに、各クラブに呼びかけることになった。

■青少年交換委員会から：－

青少年交換プログラムについて、各クラブの担当者会議を8月3日(土)大阪YMCA会館で開催。今年度派遣および受入れ状況、1986～87年度派遣交換学生募集の件につき熱心に討議した。なお、今年度青少年交換実施のクラブは、東大阪、枚方・くずは、大阪西南、大阪淀川、吹田西および八尾中の6クラブで、ほかにクラブ間の短期交換を、八尾東クラブが実施する。

■米山奨学委員会から：－

I.G.F.における米山委員の卓話担当者のスケジュールの一部が変更になったので、改めて下記の通り訂正。

卓 話 担 当 表

組	月日	ホストC.	ゼネラルリーダー	担当地区米山委員
1	10.19	豊 中 南	世戸P.G.	中島 誠(池 田)
2	11. 9	摂 津	戸田P.G.	塩川 二郎(千 里)
3	11.16	寝 屋 川	菅生P.G.	木梨 正夫(東大阪中)
4	12.14	東大阪東	伊藤P.G.	木梨 正夫(東大阪中)
5	1.18	大 阪	伊瀬P.G.	武尾敬之助(大阪西北)
6	2. 1	大阪淀川	種田P.G.	武尾敬之助(大阪西北)
7	2.15	大阪心斎橋	中村P.G.	岡本 惠年(大阪西南)
8	3. 1	大阪平野	峯村P.G.	大野 真義(高 槻)

■ロータリー情報委員長会議報告

地区のロータリー情報委員長会議は、去る8月10日(土)午後1時30分から薬業年金会館で開催された。中西ガバナーからロータリー情報委員会を重要委員会と指定され、早い時期での委員長会議の開催を要望されていたので、例年よりも早くこの会議が持たれることとなった。地区内ほとんど全部の58クラブからの参加を得て熱心な討議がくりひろげられたが、会議のメインは、講師としての中西ガバナーの「ロータリー情報(教育)の意義と方法」という題の下に述べられた。ロータリーの現状認識とこれに対するロータリー情報の重要性への問題提起と、これに対処するための各クラブのロータリー情報委員会の具体的な活動方法への示唆であった。講述に引きつづき質議討論をして午後3時30分閉会した。

中西ガバナー 講述要旨

近年、会員増強の割に、ロータリアンの質的向上につながっていないように思われる。その点の活動が、まさにロータリー情報委員会に課せられた課題である。

そこでまず、入会前のロータリー情報の提供であるが、入会前に会員候補者に、これだけではどうしても必要であるという情報を確実に提供しておくことが必要である。それと同時に、その情報に基き、このようなロータリーに、あなたは賛同しますかという念押しが大切であると思う。入会後のロータリー情報の提供であるが、委員長にお願いしたいのは、カリキュラムを作って、それに従ってやっていただきたいということである。情報提供の機会としては、例会の3分間情報、卓話の利用、フォーラム、炉辺会合、あるいは会報の利用などがあると思う。委員長各位は、各クラブにおいて、早急に委員会を開催しカリキュラムを作り、一年がかりでロータリー情報活動の実を挙げられるよう望みたい。

地区大会に出席のR.I.会長代理決定

1986年4月11～12日に開催の第266地区年次大会に、R.I.会長代理としてロバート・ケー・カナガワ夫妻が出席されることに決定。カドマンR.I.会長から中西ガバナー宛正式通知があった。

なお、地区大会の諸準備のため、下記に地区大会事務所を開設することになった。

〒555 大阪市西淀川区御幣島3-2-11
株式会社 ダイフク本社内
電話：06-472-1261(内線213,214)

■南大邱R.C.が

姉妹提携を希望

先般、世戸一夫パスト・ガバナー(大阪難波R.C.)が、第3回韓日親善会議に出席したときに、呉在璟R.I.理事から、南大邱R.C.が当第266地区のクラブと友好または姉妹提携を

希望しているとの申出があった。

南大邱R.C.は1964年度に創立、会員36名、1986～87年度ガバナーが選ばれている優秀クラブで、平均年令54才位。

同クラブと友好、姉妹提携を希望のクラブは、大阪難波R.C.か、ガバナー事務所へ申出て下さい。

1985年7月末 出席報告

1985.8.10現在

ク ラ ブ	期初の 会員数	月 末 会員数	増減	出席率	例会	順位	ク ラ ブ	期初の 会員数	月 末 会員数	増減	出席率	例会	順位
大 東	69	69	0	100.00	5	1	大阪なにわ	62	62	0	93.95	4	55
東 大 阪	77	77	0	100.00	5	1	大 阪 南 西	54	54	0	96.06	5	46
東 大 阪 東	48	48	0	92.22	4	59	大 阪 西	99	99	0	97.18	5	38
東 大 阪 中	57	57	0	100.00	5	1	大阪大手前	48	48	0	100.00	4	1
東 大 阪 西	33	40	+7	90.30	5	61	大 阪 大 淀	58	58	0	96.49	4	45
枚 方	62	62	0	95.80	5	49	大 阪 西 北	71	70	−1	95.94	5	48
枚方-くずは	45	46	+1	100.00	4	1	大 阪 西 南	113	113	0	100.00	5	1
茨 木	58	60	+2	98.11	5	28	大阪心斎橋	77	77	0	98.67	4	22
茨 木 東	51	51	0	98.04	4	29	大 阪 城 北	60	60	0	95.67	5	52
池 田	52	50	−2	97.99	5	30	大阪住之江	59	58	−1	99.28	5	20
池田くれは	48	48	0	97.92	5	31	大 阪 住 吉	81	81	0	96.02	4	47
門 真	29	28	−1	92.38	4	58	大阪天満橋	88	88	0	98.19	4	27
交 野	30	30	0	97.32	4	36	大 阪 鶴 見	32	32	0	99.38	5	19
箕 面	72	72	0	97.10	4	39	大 阪 梅 田	61	61	0	100.00	5	1
箕面中央	53	53	0	95.76	4	51	大阪うつぼ	71	71	0	96.79	4	42
守 口	82	83	+1	100.00	5	1	大 阪 淀 川	88	88	0	99.41	4	18
寝 屋 川	55	55	0	97.77	4	34	千 里	66	67	+1	98.21	5	26
大 阪	318	319	+1	92.84	4	57	摂 津	44	44	0	94.79	4	54
大阪阿倍野	62	62	0	99.03	5	21	四 條 畷	25	25	0	100.00	5	1
大 阪 駅	53	63	0	97.00	4	40	吹 田	79	79	0	100.00	4	1
大 阪 阪 南	84	84	0	97.78	5	33	吹 田 西	61	62	+1	100.00	4	1
大 阪 東	139	139	0	98.50	4	25	高 槻	58	57	−1	96.67	5	43
大阪東淀	69	69	0	100.00	5	1	高 槻 東	48	48	0	100.00	4	1
大阪平野	55	55	0	97.27	4	37	豊 中	72	73	+1	98.51	5	24
大阪城南	75	75	0	100.00	4	1	豊 中 南	55	55	0	98.53	4	23
大阪城東	67	67	0	99.63	4	17	豊中-大阪 国際空港	69	70	+1	95.78	4	50
大阪柏原	34	34	0	93.84	5	56	八 尾	75	75	0	96.59	5	44
大 阪 北	197	196	−1	91.22	5	60	八 尾 東	48	48	0	95.21	4	53
大阪北淀	33	33	0	97.56	5	35	八 尾 中	40	40	0	100.00	5	1
大 阪 南	168	168	0	96.90	5	41							
大 阪 港	36	36	0	97.92	4	31	クラブ数	期 初 会員数	月 末 会員数	増 減	平均出席率		
大阪難波	78	79	+1	100.00	4	1	61	4,251	4,261	+10	97.50		

カドマンR1会長当地区を訪問

カドマンR1会長ご夫妻は、今月29日(木)東京経由で18:45 大阪入り、ロイヤルホテルに宿泊されます。

翌30日(金)は午前中、大阪市長を表敬訪問12:30 から大阪RCの例会に出席。

16:00 から大阪東RCのホストで催される第264～第268地区のガバナー、P.G.クラブ会長各夫妻並びに中部、中国各1部の役員、元役員その他参加ロータリアンとその家族合同の歓迎会に臨まれます。

8月31日に離阪され、九州、東北の各地区を訪ねられますが、時候柄ご平安を祈ります。

地区だより

■地域広報のための「ロータリーの友」

地区内各クラブで、広報のため「ロータリーの友」を必要とされる向は、「友」事務所へ申し込まれば1部当り 200円で頒布されますから、ご活用下さい。

ガバナー事務所から

■テレ・ファックスを設置

ガバナー事務所にテレ・ファックスを設置いたしました。精々ご利用下さい。

FAX: 06-631-7510

■事務所職員異動

1月、ガバナー・ノミニー事務所開設時から勤めておられた野坂ひろみさんが一身上の都合で退職、替って峯崎裕子さんが勤務しております。何とぞ宜しくお願い…

訃 報

大東 政嘉君 (大東R.C.)

昭和60年7月22日逝去(51才)

昭和45年12月15日入会

ポールハリスフェロー

中村 了君 (箕面R.C.)

昭和60年7月30日逝去(58才)

昭和55年9月25日入会

米山準功労者

梶本市太郎君 (大阪城南R.C.)

昭和60年8月6日逝去(70才)

昭和44年5月30日入会

チャーターメンバー

ポールハリスフェロー

謹んでご冥福をお祈り申し上げます

地区日程表

- 8月10日(土) ロータリー情報委員長会議
- 8月12日(月) 地区幹事会
- 8月13日(火) プログラム委員会(年次大会)
- 8月28日(水) マスコミ担当記者懇親会
- 9月2日(月) 財団増進委員長会議
- 9月7日(土) 世界社会奉仕委員会
- 9月9日(月) 地区幹事会
地区諮問委員会
- 9月10日(火) 広報委員長会議

国際ロータリー第266地区

ガバナー

中西 正二

〒542 大阪市南区千日前2丁目5-2
歯科センタービル6階
電話 大阪(06)632-0266(直通)

1985~86 Sep. 15

ROTARY



INTERNATIONAL

NO. **4**

Governor's Monthly Letter

TO THE CLUB PRESIDENTS AND SECRETARIES OF DISTRICT 266

GOVERNOR:

Shoji Nakanishi

OFFICE: SHIKA-CENTER BLDG. 6F

5-2 SENNICHIMAE 2-CHOME MINAMI-KU, OSAKA, 542 JAPAN
TEL. 06-632-0266

● あなたが鍵です

エドワード F. カドマン

YOU ARE THE KEY

Edward

1985-86年度
国際ロータリー会長

各クラブ会長並びに幹事殿

もくじ

CONTENTS

特集

—R.I.会長カドマンご夫妻来訪!!—..... 1~5

「職業奉仕月間」に寄せて..... 6

米山月間に際して..... 7

ローターアクター海外研修報告..... 8

インターアクター海外研修報告..... 9

R.I.会長ご夫妻歓迎懇談会スナップ集.....10

第247地区(ギリシャ)と..... 10

第281地区(フィリピン)から.....10

8月出席報告.....11

地区だより ほか.....12

Special Edition

Mr. Edward F. Cadman, President of R.I.,
Visits Osaka..... 1~5

Vocational Service Month..... 6

Yoneyama Month..... 7

Report on International Training of
Roteractors..... 8

Report on International Training of
Interactors..... 9

Snapshots of The Welcome Meeting for
The President of R.I.10

News from District 247(Greece)
and District 281(The Philipines)10

Attendance List for August11

District News and Miscellaneous.....12

10月： 職 業 奉 仕 月 間
米 山 月 間

ようこそ カドマンR.I.会長

—大阪で合同歓迎懇談会開催—

エドワード・F・カドマンR.I.会長ご夫妻は、8月29日(木)18:45東京経由で大阪着。

翌30日(金)大阪市長を表敬訪問ののち、大阪R.C.の例会に出席。同日16:30からロイヤルホテル「光琳の間」で、大阪東R.C.がホストになり、第264～第268地区各ガバナー、パストガバナー、クラブ会長各夫妻ならびに中部、中国一部地区の役員、元役員その他参加ロータリアンとその家族合同で開かれた歓迎懇談会にそろって出席された。

プログラムは第1部インターディストリクト ミーティング、第2部ディナー パーティに分れ、第1部では伊藤R.I.理事の挨拶並びに出席者紹介ののち、カドマン会長はテーマである「あなたが鍵です」について、熱気あわれるスピーチを行い、(通訳・第264地区ガバナーノミニ中島治一郎泉大津R.C.会員) 休憩ののち第2部に移り、ホスト大阪東R.C.松本会長から歓迎の挨拶を述べ、記念品を贈呈。原田元R.I.理事の発声で乾杯ののちディナーに移ったが、席上月山第264地区、増田第265地区、中西第266地区、濱川第267地区、金子第268地区各ガバナーが、それぞれテーブルスピーチを行い、最後にロータリーソング”手に手つないで”の大合唱で、19:00終宴の幕を閉じたが、カドマン会長ご夫妻とも大変な喜びようであった。



あなたが鍵です

エドワード・カドマンR.I.会長スピーチ

※カドマンR.I.会長の、当日のスピーチの中から、その一部を要約して掲載。

通訳：第264地区ガバナー・ノミニー 中 島 治一郎



このような素晴らしい方達と大阪でお会い出来たことを、大変うれしく、喜んで

います。

太平洋を時間をかけて渡り、大阪へやってきたわけですが、本当に世界は広いと思いました。

そうです。世界は広く、それだけにいろいろなニーズも多く、だからこそ、ロータリーをもっと強化しなければならないのです。

私は、昨年の夏、バーミンガムでの国際大会で正式に本年度の会長に選ばれたあと、たったひとりでリュックサックをかつぎ、イギリスをめぐる旅に出ました。

ウェールズの海岸を歩き、イングランドに渡り、ハドリアヌスの城壁を越えて、さらにスコットランドまで足をのばしてきました。

ウェールズの南岸で、細い長い散歩道を歩いていたときのことで、その日は素晴らしい天気、空は青く澄み、白い雲が浮かび、アイルランドの海のしぶきが岸を打ち、カモメが鳴いていました。そして、美しい燈台が見えました。2時間、3時間、4時間の散歩の間、だれにも会いませんでした。

少し疲れてきたので、畠のあるところで休ませてもらいましたが、そのうちに

疲れが出たのか、ついうとうと眠ってしまったのです。そして、目が覚めると、天候はすっかり変わっていて、あたりは霧に包まれ、燈台も見えなくなっていたのです。

やっとのことで、もと来た道を引きかえしたのですが、ロータリーでも、こんなことがあるのじゃないでしょうか。

そうです。ロータリーだって、自分では素晴らしい道を歩いてきたと思っても、いつの間にかその道を見失ってしまったり、その道が間違った道であったりすることが、絶対無いとは云えません。

ロータリーは、いま100万の会員をかかえていますが、その仕事を支えているのは、役員でもなく、ロータリアンのひとりひとりなのです。つまり、みなさんのひとりひとりが、ロータリーの鍵なのです。そして、その一つの鍵は、一つの扉を開くことが出来るのです。

どうかその鍵で、クラブの扉を開いて下さい。親睦を楽しみ、報われることの多い、貴重な奉仕に参加して下さい。その鍵で、地域社会の扉を開き、職業奉仕の扉を開いて下さい。その鍵で、社会奉仕の扉を開いて下さい。機会は無限です。その鍵で、世界の扉を開いて下さい。

日本の強力な鍵で、世界平和のための扉を開いて下さい。

あなたこそ、ロータリーの鍵なのです！

歓迎のことば(要 旨)

ホストクラブ 大阪R.C.

会長 松本 良 諱

ホストをつとめている大阪東ロータリークラブの会長として、参加者ご一同に代り歓迎の辞を申し上げる機会を得ましたことを、まことに光栄に存じます。

カドマン会長ならびに奥様、遠路ようこそお越しになりました。

東洋の古い言葉に、「友あり、遠方より来たる。楽しからずや」とありますが、参加者一同の気持ちは、まさにその通りであります。

承りますと、会長ご就任以来はじめて北米から出られたとのことで、米国、カナダに次いで日本へ、そして真っ先に当地大阪へお出で下さいました。私達にとりまして、光栄この上ないことと、大変うれしく存じます。

云うならば、カドマン会長は、北米以外で

は一番先に日本の、しかも私どもの門を、会長ご自身の鍵で開けて下さったわけであります。

あなたはご就任に際し、その冒頭で、「ロータリーの基盤、その力、そのよさは、ひとりひとりのロータリアンです。ロータリアンこそ奉仕と発展の鍵です」と、お述べになりました。どんな宝物も、鍵が無ければこれを手に入れることは出来ません。私達は、カドマン会長により、鍵は自分自身であることを教えられ、ロータリーの宝になるよう努めたいと思います。そして、ロータリーの奉仕と発展のために、会長が指示される方向に向って、真っ直ぐに歩み続けることを、固く誓うものであります。

本席は、ご参会の皆様ともども、お時間の許す限りお寛ぎ下さいまして、よき思い出の一夜となりますれば、私達の喜びはこれに過ぎるものではありません。

第264, 265, 266, 267, 268地区

各ガバナーの歓迎テーブルスピーチ

第264地区
ガバナー

月 山 和 男
(和歌山南R.C.)

エド・カドマンR.I.会長に、再びこの大阪でお会いすることが出来て、非常な喜びであります。

本年2月23日より3月2日の、米国テネシー州ナッシュビルにおける国際協議会で、あなたから戴いた鍵を、今も肌身離さず持っています。そして、ガバナー公式訪問においては、会長、幹事に、あなたが私に対して行われたのと同様に、「YOU ARE THE KEY」と云いながら、あなたに載いた鍵によく似たKEYを渡しております。

あなたのこの日本訪問が、日本のロータリアンを偉大な力で勇気づけ、動機づけること

は間違いありません。

あなたと1961年6月1日に、ラスベガスでお会いするときに、「良き年であった」と、お互いに喜べることを念願しています。

第265地区
ガバナー

増 田 房 二
(京都山科R.C.)

第265地区内70クラブ、5,000人の会員を代表して、会長ご夫妻を心から歓迎いたします。

われわれの地区には、紀元8世紀に日本の首都であった奈良や、それに続いて19世紀まで1,000年にわたって首都であった京都があり、最も古い歴史と文化の街として世界的に有名であります。

また、琵琶湖という名の日本最大の湖があり、その大きさはミシガン湖の85分の1に過

ぎませんが、湖上にアメリカ製の外輪船で、「ミシガン」という豪華遊覧船が航行して、観光客を楽しませています。

第265地区の西北部は日本海に面し、ここに日本の代表的な原子力発電所があります。

このように、古い文化と新しい文化の第265地区のロータリアンは、例会出席に極めて熱心で、年間出席率98%を下ったことはありません。

国際協議会で会長から教えていただいたキリストのFOOT PRINT(足跡)の詩を、各クラブに伝え、ロータリーの奉仕を続けていきたいと思っています。

第266地区
ガバナー

中西 正二
(大阪西R.C.)

カドマンさん、ようこそ大阪へお出で下さいました。心から歓迎申し上げます。

今年度のテーマである「あなたが鍵です」が目指している趣旨は、かねてから私も感じていた内容で、全くわが意を得たりと存じております。昨今、増強拡大が余りにも強く叫ばれ過ぎた結果、脚下を見詰めることが、少しなおざりになったくらいでございます。

あなたも述べておられます通り、数だけを目的とした増強は無意味で、何の役にも立ちませんし、ロータリーの目的を推進することこそ目標であり、ひとりひとりのロータリアンが成功への鍵だと思います。

カドマンさんは、我国を訪問されますのは初めてではありませんので、日本のロータリーについてご存知と思いますが、どうかご滞在中、更によく見きわめられまして、よいお土産としてお持ち帰られますことをお願いいたします。

第267地区
ガバナー

濱川 金兵衛
(高知R.C.)

去年5月、バーミンガム国際大会で、R.I.会長エレクトになられた直後、あなたはただひとり、25キロのリュックサックを背負い、ウェールズの海岸を歩き、イングランドに渡り、スコットランドの丘陵をたどって行かれたという話を聞き、今になお青春の情熱と詩情を胸にたたえているあなたの人柄を知る思いがしました。この旅行の中で、あなたは「YOU ARE THE KEY」というテーマを、胸に育まれたのではないのでしょうか。

タレント・ナイトで、私達日本のガバナー・ノミニー27名が、「YOU ARE THE KEY」の文字を染めぬいた半纏を着て、阿波踊りを踊ったことを覚えていらっしゃいますか？

踊り終ったあと、その半纏を脱ぎ、R.I.役員の方々に差上げましたが、私はあなたに貰っていただいた私の半纏の幸せを、いまでもほんとうにうれしく思っています。

第268地区
ガバナー

金子 太郎
(神戸東R.C.)

今年の2月、ナッシュビルの国際協議会で演壇に立たれたカドマン博士の、熱のこもったお話はとても印象的で、上衣を脱ぎワイシャツの腕をまくっての熱弁、「YOU ARE THE KEY」の精神を説かれる引きしまったお顔は、真剣そのものでした。

「ロータリーの100万人の灯火は、暗夜を照らし、困窮している人、絶望している人、夢をたたれた人に、希望と喜びをもたらします。100万のロータリアンが鍵となり、100万の友情と親睦の扉、人に奉仕する扉を開くことが出来ます。あなたこそロータリーの鍵です」のお言葉は、いつまでも忘れられません。

私はいま、公式訪問で、会員ひとりひとりが「KEY」であると叫びつづけています。私はこの一年間全精力をロータリーに注ぎ、何らかの成果をもって次期ガバナーにバトンタッチしたい覚悟であります。

「職業奉仕月間」に寄せて！

地区職業奉仕部門担当 パストガバナー 世戸 一夫

ロータリーの主なる年間行事の中に、10月の『職業奉仕月間』のあることは、既にご承知の通りであります。

1923～24年度R.I.会長ガイ・ガンデーカー氏の『ロータリー通解』によりますと、「ロータリー・クラブの構成と諸目的」の項に、“ロータリー・クラブは、各職種の企業または専門職から選ばれた者をもって構成し、且つ次に掲げる諸目的を達成するために組織されたものである”として、① 会員個々人の向上。② 会員の企業を理想と実際の両面において向上せしむること。③ 会員の属する職種全体の向上。④ 会員の家、町、州および国、ならびに社会全体を向上せしむること。以上の四つの項目が掲げられており、これについて、ハロルド・H・トーマス氏の『ロータリーモザイク』の66ページに、1914年のヒューストン大会で、ロータリーは何を目標として進んでいるのか？—について活発な討論が展開され、その結果、ロータリーの原理とその目的を研究する特別委員会が組織されて、委員長にガイ・ガンデーカー氏を任命。そして作られたのが『ロータリー通解』で、これで初めてロータリーの原理と目的が明確となり、職業一般に対する指針となったという歴史的事実が記載されています。

地区職業奉仕委員会では、1985～86年度国際ロータリーのテーマ『あなたが鍵です』の精神にのっとり、ロータリーの理念と理想を現代社会においてどのように具体化し、展開していけばよいかを討議いたしました。そして、太西委員長のリーダーシップのもとに1985～86年度職業奉仕委員会活動計画を立案し、4月20日の新田合同委員長会議、7月20日の合同地区委員会に諮り、各クラブに、1.10月の職業奉仕月間を利用し、クラブ

フォーラムでケーススタディを実施、具体的な事例集を作成されることをおすすめする。

2. 急速な国際化、ハイテクノロジー時代に対処し、「職業奉仕の未来への挑戦」というようなフォーラムや、ファイアサイド・ミーティングの開催。

3. 青少年委員会と密接な連絡をとり、青少年層に対する情報活動の考慮。

4. ハンディをもった人達や在日外国人に対する就職援助。定年退職者や年取った人達への配慮。

5. 「職業奉仕自問自答集」の活用。

6. 「四つのテスト」の一層の浸透と、当地区独得の「六つの心」の活用。

7. 何よりも肝要なロータリー綱領の再認識——などを示唆して参りました。

更に、(1)最重要奉仕活動(2)職業奉仕と社会奉仕との関係(3)適正利潤(4)職業奉仕としての青少年対策(5)職業奉仕月間の必要度(6)国際化、ハイテクノロジー時代に対処する職業奉仕。以上6項目について各クラブからアンケートによる回答を求め、本年度の地区年次大会で行われる職業別協議会での資料として準備を進めています。

7月25日のR.I.事務総長書翰によると、R.I.に「高齢者のための委員会」が設置され、地区ガバナーは各クラブに、特に高齢者問題に着目するよう奨励されること。会長エレクト研修会および地区協議会のプログラムに、高齢者問題討論会を組入れること。1986～87年度ゾーンおよび地区研究会での討論の議案にも加えること。など、高齢者問題の重視を訴えられています。職業倫理の問題とともに、時代の問題として真剣に取り組み下さいますよう祈念いたしております。

「米山月間」に際して！

地区国際奉仕部門担当 パストガバナー 伊瀬 芳吉

この10月は米山月間で、各クラブとも米山関係の卓話や週報を通じて、関心を高めていただくことと思います。毎年のごことで、よくご存知のことですが、新しい会員にも徹底していただくため、担当P.G.として、若干ふれてみたいと思います。

歴史的には、昭和28年に東京R.C.がその創立者米山梅吉氏の功績を記念して創設した、米山基金に端を発しています。即ち、会員及びその関係事業所で募金された260万円によって、海外から大学課程の学生2名を招致して2カ年奨学金を支給し、勉学の道を講ずることによって国際理解の促進に資することを目的として発足。この計画に従ってタイ国からの留学生と、東京大学在学中のインド人学生に、奨学金が支給されています。

昭和31年全国的に各クラブの支援する事業に発展させることになり、広く募金が始まり、昭和33年から本格的に全国の大学に呼びかけ、13名の留学生の推薦をうけ、そのうち8名が採用になっています。これが米山記念奨学会の事業として、名実ともに国際化・全国化の歩みを踏み出したわけで、その後年を追うて規模が拡大され、今日に至っております。昭和60年度は全国で364名、うち本地区として26名お世話しています。

去る7月31日米山奨学会監事会で発表された数字によると、昨年7月1日から本年6月30日までの前年度の全国集計で、寄付総額は約896百万円、利子収入182百万円余、収入合計1,078百万円。一方支出として奨学金関係費453.7百万円、事業費85.9百万円となっています。前年度の繰越金を含めた総収入との差額、即ち昨年度の剰余金629百万円余のうち基本金に5億円(累計17億円)、特別積立金に50百万円(累計11億円)、残りは次年度繰越しと

いうことで、8月27日の理事会評議員会に諮りたいとのことでした。念のため付け加えると、財団法人として文部省の指示に従い、基本金の積み増しをせねばならない現状に照らしての剰余金措置と承っております。

当地区の昨年度寄付総額は約77百万円、会員1人当たり18,460円で、総額並びに一人当たり金額とも、日本全地区の第2位になっています。この機会に、地区内全ロータリアンに深甚の謝意を申し上げます。

こうした多額の寄付金により、本年度全国で364名、うち本地区で26名の外国人留学生のお世話をしております。彼等の多くは、卒業後母国に帰り、よき指導者として母国の発展に寄与されるとともに、日本のよき理解者として両国の親善に、積極的に活動されることと信じます。事実、そういった具体例の数々も承っております。例えば韓国に帰られた金圭夏君は、現在大学教授として若い大学生の指導にあたられ、特に日本との関係改善に協力しておられますし、またスリランカの留学僧ヴィーマラ君は、コロンボ市の郊外に少年の家を作り、数多くの孤児達のお世話をしながら、日本の紹介を地域社会に積極的に働きかけて、両国親善の一翼を担って頑張っておられます。米山奨学生のお世話をし、ほんとうによかったと思う場面が多くあります。今後ともこの事業へのご協力方々もよろしくお願いいたします。

本年度も地区として募金目標65百万円、会員1人当たり15,000円以上を掲げています。この米山月間を活用して、米山奨学金制度をいまいちどふりかえり、自らの考えで積極的にご参加のほど、幾重にもよろしくお願い申し上げます。

地区ローターアクト海外研修

ローターアクト委員長 飯原 弘章(大阪住吉)

8月2日～8日の間、地区ローターアクトの海外研修旅行に、津江孝夫地区青少年奉仕部門アドバイザーとともに、17名のアクターに同行いたしました。

シンガポールでは第二次大戦連合軍戦没者墓地クランチ・ウォーメモリアルと日本人墓地に、例年通り花輪と香を捧げて参りました。クランチは相変わらずよく手入れされ、整然としていましたが、日本人墓地も新しいお堂が完成、昨年参りましたときと比べ、随分綺麗になっていました。これは、在住日本人会の方々の、ご奉仕のたまものと思われます。そのあと、今回はじめて市内のウォーメモリアルパークにある「日本占領時期死難人民記念碑」にも花輪を供え、先の2カ所同様アクター達に当時の状況を説明いたしました。

翌日はシンガポールアクトの案内で、彼等が定期的に社会奉仕の対象としているアン・モ・キオ老人ホームを訪問、2時間あまり歌や踊りの慰問と、参加全アクターがこの施設を運営しているASIAN WOMEN'S WELFARE ASSOCIATIONに対し、寄付金を贈呈いたしました。

香港では、例年現地ローターアクターと養老院或は孤児院を訪問し、奉仕活動を続けて

きましたが、本年度はI.Y.Y.の催の一環として、中文大学でローターアクトキャンプが開催されるので香港アクト側が多忙で、その代わりに今回は職場見学が企画され、現地ロータリアンのアンダーソン氏が経営する新界のクリアウォーターベイの安達臣石碇を見学しました。

ここは、香港島とノースポイントを結ぶ第2の海底トンネル入口となる場所で、土木工事の基礎石材から生コンクリートにいたるまでの、すべての土砂製品が造られ、1997年後も、新しい香港と共に進む企業とのこと。

ローターアクトの交歓会は、シンガポールでは昨年同様ラッフルズホテルで、いつもお世話いただくバストガバナー ドクター・テイ氏を筆頭に50名余りのローターアクトと。香港ではハッピーバレーのホンコン・ロイヤルジョッキークラブで、昨年も設営していただいた第345地区ローターアクト委員長杜氏はじめロータリアン、ローターアクトが参加、いずれも盛会でした。セレモニーのあとは、それぞれお国ぶりの隠し芸を披露し、親交は年を追うごとに深まっているように感じました。

今回は研修参加者が例年よりは少く、また



初めての海外経験者もいましたが、出発前3回のオリエンテーションで得た知識を訪問地での奉仕活動に表わし、全員が現地アクターとよくミックスして、自分自身をよく表現し、親睦と相互理解を深めることに努力していました。

地区インターアクト海外研修

インターアクト委員長 仲野 欣 弥 (大阪阪南)

今年度のI.A.海外研修旅行は、8月18日～22日の4泊5日の日程で、中華民国台湾省を訪れ、国際交流親善にもかなりの成果を上げて、全員無事故で帰国しました。

参加クラブは東、清風、浪速、四天王寺、産大付属、教育大付属の6クラブ40名と、顧問の先生8名、ロータリアン6名と夫人1名の計55名。18日朝大阪空港に集合、中西ガバナー、種田P.G.、津江アドバイザーはじめロータリアン、生徒の父兄その他沢山の見送りを受けて出発。JALの重大事故から6日のちの出発で、ご心配下されたことと思いますが、空路なんの障りもなく、台北中正国際空港に到着しました。

通関後外に出ると、大きな横断幕が掲げられ、R.I.第364地区台北西R.C.の「日本青少年親善使節団大歓迎」と大書した、その熱烈歓迎振りに感激しました。〔2日目〕は、台北西R.C.のお世話で北投区の復興高級中学校を訪問。ここでも大歓迎を受け、セレモニーのち、この高校の生徒50名、ローターアクト10名、台北R.C.のロータリアン12名などと5グループに分れて交流を行いました。想像していた以上に両国に若者達は急速に親密になり、心の触れ合いを感じたようでした。そ

うして晝食も一緒に食べました。食後は第2部の生徒達の演技があり、そのお返しに日本側からは、女生徒達が盆踊り。そのうち、ロータリアンも現地の生徒達も一緒になって「阿波踊り」をやったのは、まさに国際親善のほほえましい情景でした。

そのあと養護施設を訪ね、用意したお土産と全員で3万円を醸出し施設に寄付して参りました。〔3日目〕は高速道路を台中へ。台中R.C.のローターアクト12名とロータリアン10数名が出迎えていただき、食事をしながら交流を持ちました。(台湾にはI.A.Cがない)

〔4日目〕は観光で、台湾最南端のガランビ岬に行きましたが、その途中、完全武装の戦闘訓練を見て、つくづく日本は平和だなあと感じました。もちろん、カメラ撮影などは禁じられています。

今回の旅行で、素晴らしい繁栄と発展を続ける平和そうな台湾が、今なお準戦時態勢下であり、反共の最前線であるという厳しい現実の姿を見ましたし、学校教育に於ても、智識教養以外に、道徳とスポーツを重視し、随所で挙国一致の団結の様子が感じられました。

平和に馴れた日本の青少年達は、どのように感じたことでしょうか。日本を離れた5日間で日本を見直し、他の国を理解することを身をもって体験したインターアクト達が、将来に広い視野と国際感覚を持った若者として成長してくれることと、自分達が経験し学んだことを、多くの友人にも伝え、波及的效果を発揮してくれることを期待しています。



カドマンR.I.会長ご夫妻 歓迎懇談会 スナップ

1985年8月30日(金) ロイヤルホテル



カドマンR.I.会長のスピーチ



大島大阪市長と交歓

「手に手つないで」

久しぶりのご対面・中西ガバナーと



■ギリシャ第247地区より

ギリシャ第247地区のガバナー・ノミニー Vassillis N. Papadopoulos氏より中西ガバナーに、次のような連絡がありました。

ギリシャのロータリークラブが所属する第247地区は、ギリシャ人を起源とするロータリアン達の全貌を世界のロータリアンに伝えたいと願い、「ロータリー宣言」(Rotarian Manifestation)を公表しようとしています。貴地区の中に、ギリシャ人を起源とするロータリアンがおられたら、お知らせ下さい。

■フィリピン第281地区より

フィリピン第281地区(マニラ市南部、国際空港やマニラ港がある)のガバナーであるソニー・ベンチュラ氏から、中西ガバナーに次の申し出がありました。

1. この方面に旅行されるロータリアンは、この地区のロータリークラブを訪問、MAKE-UPして下さい。
2. 第266地区のどこかのクラブと、シスター関係を持ちたいと思っています。

関心のあるクラブまたはロータリアンはガバナー事務所までお申し出下さい。

1985年8月末 出席報告

1985.9.10現在

ク ラ ブ	期初の 会員数	月 末 会員数	増減	出席率	例会	順位	ク ラ ブ	期初の 会員数	月 末 会員数	増減	出席率	例会	順位
大 東	69	68	－1	100.00	5	1	大阪なにわ	62	61	－1	94.47	5	55
東 大 阪	77	76	－1	100.00	4	1	大 阪 南 西	54	57	＋3	99.04	4	19
東 大 阪 東	48	47	－1	93.21	5	57	大 阪 西	99	99	0	97.13	4	36
東 大 阪 中	57	57	0	100.00	4	1	大阪大手前	48	49	＋1	100.00	5	1
東 大 阪 西	33	40	＋7	91.00	4	60	大 阪 大 淀	58	58	0	98.60	5	22
枚 方	62	62	0	97.11	4	37	大 阪 西 北	71	70	－1	97.51	4	29
枚方-くずは	45	46	＋1	96.74	4	43	大 阪 西 南	113	113	0	100.00	4	1
茨 木	58	61	＋3	98.58	4	23	大阪心斎橋	77	78	＋1	98.67	5	21
茨 木 東	51	51	0	94.90	5	54	大 阪 城 北	60	59	－1	96.57	4	44
池 田	52	51	－1	96.80	4	42	大阪住之江	59	59	0	99.56	4	15
池田くれは	48	47	－1	97.36	4	31	大 阪 住 吉	81	81	0	96.27	5	46
門 真	29	28	－1	96.15	4	47	大阪天満橋	88	88	0	95.90	5	51
交 野	30	31	＋1	95.86	5	52	大 阪 鶴 見	32	32	0	99.19	4	18
箕 面	72	71	－1	95.94	5	50	大 阪 梅 田	61	61	0	100.00	4	1
箕面中央	53	52	－1	97.31	5	33	大阪うつぼ	71	71	0	96.90	5	40
守 口	82	83	＋1	98.68	4	20	大 阪 淀 川	88	86	－2	99.52	5	16
寝 屋 川	55	55	0	96.00	5	49	千 里	66	67	＋1	99.24	4	17
大 阪	318	320	＋2	91.58	5	59	摂 津	44	44	0	94.42	5	56
大阪阿倍野	62	66	＋4	97.98	4	27	四 條 畷	25	25	0	97.00	4	38
大 阪 駅	53	53	0	98.00	5	26	吹 田	79	78	－1	100.00	5	1
大阪阪南	84	84	0	97.87	4	28	吹 田 西	61	62	＋1	100.00	5	1
大 阪 東	139	139	0	96.89	5	41	高 槻	58	57	－1	98.56	4	24
大阪東淀	61	68	－1	100.00	4	1	高 槻 東	48	48	0	99.58	5	14
大阪平野	55	55	0	90.91	5	61	豊 中	72	73	＋1	96.55	4	45
大阪城南	75	74	－1	100.00	5	1	豊 中 南	55	55	0	100.00	5	1
大阪城東	67	68	＋1	99.70	5	13	豊中－大阪 国際空港	69	70	＋1	96.08	5	48
大阪柏原	34	34	0	96.99	4	39	八 尾	75	74	－1	97.18	4	35
大 阪 北	197	196	－1	92.71	4	58	八 尾 東	48	48	0	95.56	5	53
大阪北淀	33	33	0	98.38	4	25	八 尾 中	40	40	0	97.37	4	30
大 阪 南	168	168	0	97.32	4	32	クラブ数	当 初 会 員 数	月 末 会 員 数	増 減	平均出席率		
大 阪 港	36	36	0	97.22	5	34	61	4,251	4,263	＋12	97.41		
大阪難波	78	80	＋2	100.00	5	1							

地区だより

■研究グループ交換委員会から：——

次期並びに次々期G.S.E.交換地区

(A) 1986年～87年の交換地区は、西ドイツの第183地区で、西ドイツの南西部にあり、州都はシュツットガルト。交換の詳細については、目下折衝中。

(B) 1988年～89年の交換地区は、デンマークの第144地区で、デンマークの北部ユトランド半島にあり、州都はオルボー。

■広報委員会から：——

8月28日正午から2時間余にわたって、在阪主要報道機関のロータリー担当者との懇談会を開催。中西ガバナー、中村直前ガバナー、武田担当幹事、船田委員長、中村委員が出席、率直な意見交換が行われた。

当日報道機関からの発言の要旨は——

1. ロータリークラブは選ばれた人々の団体であるから、社会奉仕や慈善活動は当然の社会環元であり、留学生支援や恵まれぬ子供のお世話をするという程度では、ニュース価値が少ない。これは記者一般、世間一般の考え方である。従って、ロータリーのイメージづくりを根本的に考える必要があるのではないか。

2. ロータリーらしい、ロータリーのイメージアップにつながるイベントを企画してもらいたい。

3. 社会が何を求めているのかを先ず調査した上で、その結果に基づいたイベントなり奉仕活動なりを企画すべきである。

ライオンズクラブに比して、地域社会との密着が弱いように見受けられる。各クラ

ブ間で、地域社会への奉仕の競争をするようにしたらどうか。

5. 取材の働きかけは、できる限り第一線の記者に対して行ってもらった方がうまく行く。(この点に関し、地区広報委員長会議までに、各新聞社の記者クラブの配置状況、各テレビ局の報道組織表などを取りまとめることになっている。)

■米山奨学委員会から 訂正事項：——

月信No3 P.9 卓話担当表中、ゼネラルリーダー第6組は中村P.G.、第7組は種田P.G.に

■為替レートの変更：——

現行1ドル249円を、

10月1日から 1ドル 237円 に 変更

計 報

山本謙二君 (八尾R.C.)

昭和60年8月12日、日航機事故に遭遇し急逝(49才)

昭和59年9月入会

準ポールハリスフェロー

千田周平君 (大阪城北R.C.)

昭和60年8月12日、日航機事故に遭遇し急逝(47才)

昭和57年9月入会

吉岡観八君 (吹田R.C.)

昭和60年8月31日逝去(69才)

昭和42年2月9日入会

吹田R.C.本年度会長

ポールハリスフェロー

準米山功労者

謹んでご冥福をお祈り申し上げます

国際ロータリー第266地区

ガバナー

中西 正二

〒542 大阪市南区千日前2丁目5-2

歯科センタービル6階

電話 大阪(06)632-0266(直通)

1985~86 Oct. 15

ROTARY



INTERNATIONAL

NO. **5**

Governor's Monthly Letter

TO THE CLUB PRESIDENTS AND SECRETARIES OF DISTRICT 266

GOVERNOR:

Shoji Nakanishi

OFFICE: SHIKA-CENTER BLDG. 6F

5-2 SENNICHIMAE 2-CHOME MINAMI-KU, OSAKA, 542 JAPAN
TEL. 06-632-0266

● あなたが鍵です

エドワード F. カドマン

YOU ARE THE KEY

Edward

1985-86年度
国際ロータリー会長

各クラブ会長並びに幹事殿

もくじ

ロータリー財団月間を迎え.....2

地区委員長会議報告

ロータリー財団各委員会.....3

世界社会奉仕委員会.....4

広報委員会/雑誌委員会.....4・5

職業奉仕委員会.....5

G.S.E.チーム来日.....5

海外クラブ提携一覧表.....6~9

シートベルトを着けよう!!.....10

9月・出席報告.....11

ポール・ハリス・フェロー と
米山功労者.....12

クラブだより・ほか.....12

CONTENTS

Approaching Rotary Foundation Month...2

Reports on District Committee Meetings

Rotary Foundation Committee.....3

World Community Service Committee...4

Public Relations Committee/
Magazine Committee.....4・5

Vocational Service Committee.....5

G.S.E. Team's Coming Visit.....5

List of Sister Clubs Overseas6~9

"Let's Wear a Seat-belt!"10

Attendance Report for September.....11

Paul Harris Fellows and Yoneyama
Foundation Distinguished Contributors Lists
.....12

Club News and Other Information12

11月：ロータリー財団月間

ロータリー財団月間を迎え 世界平和を祈る

地区ロータリー財団部門担当

バストガバナー 戸田 孝

11月は財団月間です。 私達の最大の願いである「世界平和」実現のために、ロータリー財団の計画に積極的に参加しましょう。

40年前、敗戦の決定的痛手から、驚異の復興によってG.N.P. 2 倍にまで成長した日本の現状を見ると、私達の努力の集積に加え、諸外国から受けた温かい援助を忘れてはなりません。

しかし今、世界の現状はどうでしょうか？——国際間の不信による紛争は絶えず、核兵器拡大は地球の破滅の危機を内蔵しています。 また、アフリカの惨状は眼を蔽うばかり。 私達は今こそ平和で住みよい地球を、次の時代へ贈るための、積極的行動を起こさなければ、手遅れになってしまいます。

I. 財団を通じて国際理解と平和の運動を！

ロータリー財団は世界的ニーズに対応するため、新しい計画に向けて前進し、あなたの善意の拠金を有効に役立てています。

- 1) 奨学金制度(67%)……世界最大級の規模で大学院課程、大学課程、職業研修、ジャーナリズム、障害者教師、大学教師補助(発展途上国で教鞭をとる。)、発展途上国の農業指導者養成奨学金(新設)
- 2) 研究グループ交換(11.5%)……青年実業専門グループを外国と交換。
- 3) 特別補助金(5.0%)…… 地区またはクラブが外国へ奉仕する際の補助金。
- 4) 新プログラム(4%)……世界平和に役立つ新しい奉仕活動の開発。
- 5) 3-Hプログラム(12.5%)……保健、飢餓追放、人間性尊重を目的に世界的レベルで人道的活動を、幅広く行っている。
- 6) ポリオ・プラス・プログラム(新設)創立100周年を記念して2,005年までにポリオ、はし

か、百日咳などを地球上から追放するために、1億2千万弗の規模で奉仕。

- 7) 奨学金1口は次のものに変換できる(新設)
a) G.S.E. b) 開発途上国への奨学金 c) 開発途上国への大学教員補助金 d) 地区の特別補助金 e) 3-Hプログラム

II. 第266地区は力強い活動をしています

- 1) 当地区はみなさんの高い意識と善意によって財団寄付の実績が高く、1982~'83は1人当たり\$77.09で日本一。'83~'84は\$81.77と更に上昇しました。
- 2) G.S.E.は本川団長と5名の団員が昨年英国D.111を訪れ、そのかえりとしてブライアン・バンディ団長と5名の優秀な青年が来日し、国際親善の実をあげています。
- 3) 財団奨学生は本年度17名の割当て(昨年は8名)があり、国際理解へ明るいニュースとなっています。 財団学友もP.S.C.の組織を通じ温かい交流を続けています。

III. 財団寄付を通じて世界平和を!!

- 1) P.H.F.、準P.H.F.になろう！ 財団寄付の80%を占めるほどに成長しました。
 - 2) マルチプルP.H.F.になろう！ 既にP.H.F.になった方は、奥様、子供様の名で再度栄誉をうけましょう。サファイヤ入りの感謝メダルが贈られます。
 - 3) 毎年度の継続寄付を1人\$10以上としよう！
以前は新入会員\$10、旧会員\$1で「ロータリー財団友クラブ」になりましたが'82年9月R.I.ニュースにより、全会員が年間\$10を寄付して「友クラブ」となります。全R.C.が「友クラブ」になるよう協力を！
- ◎あなたの善意の\$1,000で次の1つが可能！
- 1) バングラデシュで打込井戸8基、これにより飲料水と米が2倍、野菜3倍の収穫。
 - 2) ポリオワクチン8,000服を幼児に与え、
 - 3) 泰国の貧しい地域で127人の女性に栄養教育を与えることができ、地域保健に寄与！

この月間を平和のために意義あるものに!!

地区各委員長会議報告

■ 財団委員長会議

財団委員長会議を9月2日(月)午後1時30分より薬業年金会館で、中西ガバナー、戸田担当P.G.を迎え、大社地区財団増進委員の司会で開催。

ロータリーとロータリー財団

担当バストガバナー 戸田 孝

- 東京セミナーの報告。
- 増進、奨学金、G.S.E.、学友全般にわたる最新情報の説明。
- 年次寄付、計画的寄付について。
- ポリオ撲滅2.005年プロジェクトの説明。
- その他

質疑応答で、アンケートの分も含み、免税措置、3-Hと特別補助金の区別、拠出金額の表示方法、財団の収支、友クラブ等について、戸田担当P.G.より明快な回答があった。

地区財団増進委員会より

委員長 山田 和義(大阪うつば)

- 地区ロータリー財団部門の組織について。
- 1人当りの寄付目標を本年も70ドル以上とし、サブタイトルとして前年以上を期す。
- 前年度6月末現在のR.I.に正式登録された寄付金成績表が未着につき、到着次第月信に掲載予定。
- 各クラブの成績格差が大きいため、平均以下のクラブはご配慮をお願いしたい。
- アンケートの結果報告。
- その他

地区財団奨学金委員会より

委員長 白羽弥右衛門(大阪阿倍野)

- 奨学金の始まりと、その後について。

○財団奨学金の特徴

- ①課程別に年齢制限がある。
- ②学術研究より親善施設を優先する。
- ③ロータリアンとその直系尊卑属を除く。
- ④カウンセラーが任命される。
- ⑤支給対象は旅費、全学費、教材費、食費と寮費及び或る程度の見学旅行費、臨時費など。

⑥講演引受け、後進への助言、指導など。

○財団への拠金と使途について。

○奨学金候補者の選考日程変更について。

○その他

地区研究グループ交換委員会より

委員長 木川 稔(摂津)

○第111地区(英国)G.S.E.チームの受入れについて。

○G.S.E.の目的は、世界諸国民間の理解と友好の促進。

○今後のグループ交換の予定

1986~'87年度 西ドイツ 第183地区

1988~'89年度 デンマーク 第144地区

○その他

地区財団学友委員会より

委員長 田中 稔二(大阪西南)

○学友名簿、P.S.C.だより配布。

○財団月間の学友卓話幹旋について。

○新しいクラブには、希望があれば学友委員が卓話に行く。

○留学のためのオリエンテーションについて。

今年の奨学生候補者の決定は11月中旬になるので、充分な予備教育をするためにも、カウンセラーをなるべく早く決めてほしい。

○その他

■ 世界社会奉仕委員長会議

地区委員長 増田 鼎
(八尾)

9月7日(土)薬業年金会館で各クラブ担当委員長会議を開催。中西ガバナー、伊瀬担当バスターガバナー、坂東ガバナーノミニーおよび地区関係委員が全員出席。

(1) フィリピン・ネグロス島への海外医療奉仕団派遣については、地区内7クラブから29名、地区外3名計32名と、予想以上に多数の参加申出を受けた。現地バコロド、パーゴおよびサンカルロスR.C.との交渉も進行中で、中西ガバナーの意を体して安全第一に徹し、現地状況に応じて計画変更も臨機応変に対処することを申し合わせた。

(2) W.C.S.アンケート結果は、プロジェクトの単独実施クラブ13、地区参加39、両建参加7となり、ほぼ前年度並。また1人当りの負担額は3,000円案支持が54クラブに達し、これも前年度並に提出していただくことに決定した。

(3) 本年度予算案については、上記医療奉仕プロジェクトには往復航空運賃(1人当り約22万円)、海外旅行保険料(1人当り約3万円)を含め、総額概算1,000万円支出原案に賛同を得た。またR.I.登録プロジェクト中、前年度よりの持越案件2口(タイ国の遠隔地在住難聴者への治療、教育用具資金125万円と、インドネシア貧困児童の施設拡充資金・140万円)の援助も正式に決定した。

(4) ブラジル在住の日系人への古書籍贈呈案も取上げられたが、地区プロジェクトとして取上げるか否かを見極めるため、差し当り更に調査を進めることに合意した。

■ 広報委員長会議

地区委員長 船田 芳一
(大阪)

広報委員長会議は9月10日(火)午後3時から

中西ガバナー、中村直前ガバナー、小川地区幹事出席のもとに、薬業年金会館で開催。参加クラブは51であったが、無届欠席が7クラブもあったことは、まことに残念。

中西ガバナー、中村直前ガバナーから、先日のマスコミ記者懇談会の内容などを引用して、ロータリー広報の難しさと重要性、一般社会のロータリーに対する認識を高めることの必要性などについての講話ののち、広報委員会より今年度の活動方針、活動計画についての要点を説明し、また、マスコミ記者懇談会の件(前号に掲載)、カドマンR.I.会長来阪に関する広報の結果、報道機関の連絡先についての詳細なリストアップ資料の配布について報告したが、報道機関の連絡先一覧表は当委員会として自慢すべきものであり、各クラブで活用されることを期待したい。

今回はロータリー広報についての根本的テーマを避け、実践上の課題や効果をあげた実行例などを中心に意見交換を行ったが、平素各クラブにおける広報活動の体験を踏まえてのご発言は、示唆に富むものが多かった。

以下、特にご参考になると思われるものを要約列記する。

- 「ロータリーの友」などの資料を、機会あるごとに手近な報道機関の関係者に贈呈し、理解と認識を高めてもらってはどうか。(大阪なにわ)
- クラブの各種行事に報道機関をゲストとして招待し、平素から親密な関係をつくること。(大阪なにわ)
- 取材してもらい易くするために、例えば桜の苗木を寄贈するにしても、地元の少年野球団に植樹してもらうことにしたところ、これを記事に取り上げてもらった。(四条囃)
- 地方自治体の広報部内に、ロータリー財団奨学生派遣の話をしたところ、早速取材して、市の公報紙に掲載され、一般紙の取材も取り計ってもらった。(大阪柏原)

○フィリピン医療奉仕を続けているが、マスコミも積極的に受け止めてくれている。(守口)

○堺R.C.では卓話の抜粋などを編集してチラシを作り、新聞に折込んで一般家庭に配っている。アイデアとして面白い。(大阪平野、東大阪西)

その他、種々貴重なご意見を伺うことができて、有意義に終了した。なお、当委員会では、各クラブの広報活動が円滑にゆくよう可能な限りご協力する所存である。

■ 雑誌委員長会議

地区委員長 船田 芳一
(大阪)

雑誌委員長会議は9月24日(火)午後3時から薬業年金会館で開催。中西ガバナー、中村直前ガバナー、今井「友」委員、小川地区幹事、各クラブ雑誌委員長、地区広報雑誌委員が出席、1時間半にわたり種々討議した。

まず、特別に出席していただいた「友」編集長・川崎覚太郎氏から、編集に対する考え方について、詳しい説明を承ったあと、各クラブ委員長に発言・提案を求めたところ、大要下記のような内容について、川崎編集長との間に活発な意見交換が行われた。

①「友」の特徴を興味深く紹介するスライドを作ってほしい。②誌面があまりにも詰まらされており、紙質も良すぎることで相まって、重苦しい感じを与える。もっとライト感覚が欲しい。③写真が沢山掲載されているが、型にはまったものばかりでつまらない。工夫をしてほしい。④大衆誌を作る感覚で編集し、もっと興味を惹く記事を入れてはどうか。⑤俳壇などを活用して、読者の心をひろげよ。

なお、川崎編集長から、特に投稿については制限字数を守ってほしいと要望が出された。

■ 職業奉仕委員長会議

地区委員長 大西 淳
(大阪平野)

第1回地区職業奉仕委員長会議は10月1日(火)午後2時から薬業年金会館で開催。参加56R.C.。中西ガバナー、世戸担当P.G.、坂東ガバナー・ノミニーの出席を得て、大西地区委員長の司会で会議が進められた。

前半では、このほど発刊された「私の職業奉仕」事例集の説明と、特に——ケース・スタディーのために——とする複雑な事例研究のためのHoward Brody提唱による「結果論倫理学」の方式について具体的解説がなされ、今後のクラブフォーラムにおいての活用を奨励された。

後半では、予め各クラブから寄せられた10月職業奉仕月間における各種の予定行事につき意見交換がなされ、なかでも、クラブフォーラムではロータリアンばかりのミーティングにとどめず、広く職場従業員、地域職業人など、ノン・ロータリアンまで幅を広げた参加のもとで、職業奉仕についてのフォーラムの開催を計画するのも、今後の職業奉仕活動の新しい開拓であると、注目すべき示唆が述べられた。その他、今年度のテーマ「あなたが鍵です」の具体的な職業奉仕活動の推進につき種々討議がなされ、午後4時有意義な会議を終了した。

■ 英国 第111地区 G.S.E.チーム来日



一行6名は9月15日伊瀬P.G.らの出迎えをうけて大阪空港に到着した。(左2人目バンディー団長)

国際ロータリー第 266 地区 海外クラブ提携一覧表

1985年 7月 現在

クラブ名		相手国	地区	相手クラブ	締結年・月	交 流 状 況	
1	大 東	韓 国	367	裡 里	1976. 5	姉妹	共同記念事業として福祉活動に今後青少年交換も
2	東 大 阪	台 湾	346	台 中	1969. 2	々	クラブ記念行事等に参加
3	東大阪東	韓 国	366	昌 寧	1973. 6	々	ロータリーの友、会報送付 児童画の交換、記念式典に招待
		ブラジル	416	リベルダーデ	1981. 6	々	ロータリーの友、会報送付 記念式典に招待
4	東大阪中	台 湾	346	鹿 港	1985. 7	々	先方の3周年式典に表敬訪問
5	枚 方	米 国	726	ニューヨーク			姉妹提携進行中
6	茨 木	台 湾	345	台北西北	1967. 6	姉妹	毎年記念行事に相互参加
7	池 田	韓 国	365	ソウル南東	1983. 3	々	
		オーストラリア	983	ローンセストン	1981.11	々	
8	門 真	オランダ	161	アイント フォーフェン	1969. 9	々	暫く交流が途切れているが、 今後前向きに取組みたい
		ブラジル	460	サンジョゼ ドスカンポス	1973. 5	々	々
9	箕面中央	フランス	172	オルレアン	1982. 1	々	相手先の創立50周年式典に参加 子弟の相互留学交換
10	守 口	カ ナ ダ	504	ニュー ウェストミンスター	1962.12	々	相互訪問 ロータリーの友英語版送付
		フィリッピン	385	バコロド	1982. 4	々	医療奉仕に力を入れている
11	大 阪	韓 国	365	ソ ウ ル	1982. 7	々	毎年7月姉妹クラブの調印 今後青少年交流に力を注ぐ
12	大阪阿倍野	々	365	景 福 宮	1985. 6	々	
		台 湾	345	淡 水		友好	会報・クリスマスカード交換
13	大 阪 駅	々	345	台北圓山	1985. 5	姉妹	会員相互の交流親善 クラブ刊行物交換

クラブ名		相手国	地区	相手クラブ	締結年・月	交 流 状 況	
14	大阪阪南	ニュージーランド	991	タカプナ北	1983. 4	友好	
15	大 阪 東	フィリッピン	382	マ ニ ラ	1984.11	姉妹	毎年フィリッピンの貧民救済のため、古着、薬品など寄贈
		韓 国	366	東 釜 山	1970 1985. 4	姉妹 友好	相互に話合いの上、姉妹から友好に
16	大阪城南	香 港	345	香港島東	1979	姉妹	香港航空学校生徒2名の援助を、相互式典参加
		韓 国	370	倭 館	1972	友好	
		米 国	743	モリスビル	1978	〃	
17	大阪城東	〃	591	テキサス ハンツビル	1978.10	姉妹	会員子弟の相互交換 相互訪問、写真・カードの交換
		〃	743	ペンシルバニア ワーリントン	1978.11	〃	
		スウェーデン	232	ルノア・ノラ	1978.12	〃	チャリティ用物品交換 クリスマスカード・写真交換
		韓 国	365	ソウル南山	1985. 3	〃	毎年春・秋に相互公式訪問 年賀状、会員写真交換
		台 湾	345	中 歴	1982. 9	友好	
18	大 阪 北	〃	345	台 北 北	1979. 9	姉妹	本年9月トライアングルシスター 締結6周年記念行事予定
		韓 国	365	ソウル南	1979. 9	〃	〃
		オーストラリア	979	プレストン	1970. 7	〃	情報交換
		ブラジル	459	カンピーナス	1982	友好	〃
19	大 阪 南	米 国	793	ボストン	1960. 3	姉妹	交換学生受入れ クリスマスカード送付
		カ ナ ダ	536	カルガリー・ イースト	1975. 6	〃	クリスマスカード交換
		米 国	739	マウントジョイ	1977. 5	友好	〃
		〃	584	サンマルコス	1982. 8		交換学生派遣
20	大 阪 港	台 湾	347	路 竹	1983.12	姉妹	会員相互訪問 小学生の絵画交換
		韓 国	365	永 登 浦	1984.10	〃	〃
		ブラジル	459	ジェンジアイ	1982. 2	友好	

クラブ名		相手国	地区	相手クラブ	締結年・月	交 流 状 況	
21	大阪難波	韓 国	366	釜山西北	1977.10	姉妹	3クラブ共同で毎年奉仕活動が続けている
		台 湾	346	台中西南	1979. 6	ク	訪問に際しては歓迎、接待パーティーなど一切しない
		米 国	500	ハワイワイキキ	1985. 6	友好	会報・クリスマスカード交換 相互例会訪問
22	大 阪 西	台 湾	346	高 雄 西	1978. 6	姉妹	相互訪問、会報送付
		韓 国	366	西 釜 山	1969.10	ク	会報送付 (先方よりの音信なし)
23	大阪西北	オーストラリア	968	ゴスフォード	1982. 6	ク	相互訪問、青少年交換
		ニュージーランド	997	クライスト・チャーチ北	1982. 6	ク	
24	大阪西南	韓 国	366	北 釜 山	1971. 4	ク	共同で世界社会奉仕事業 相互訪問
25	大阪心斎橋	フィリッピン	382	ル セ ナ	1981.12	ク	奨学生育成 相互訪問
26	大阪城北	香 港	345	ペニンシュラ	1980	ク	相互訪問 共同で身障者施設へ寄付奉仕
		フィリッピン	382	マカティ	1984	ク	共同で歯科医療に協力
27	大阪梅田	韓 国	366	セ 釜 山	1979. 9	ク	相互訪問 共同で恵星国語学校を援助
		台 湾	345	台北天母	1983. 4	ク	相互訪問 陽光文教基金へ共同援助
28	大阪うつぼ	韓 国	366	釜山西面	1983. 4	ク	親善訪問 芙蓉会釜山本部に対しWCS実行
29	摂 津	英 国	122	ロングイートン	1975. 9	ク	相互文通、物品交換 家族共々相互訪問
		デンマーク	144	オ ー ス	1980. 3	ク	
		米 国	747	マングム	1976. 3	友好	文通
30	吹 田	ク	534	エンシニタス	1961. 5	ク	
		台 湾	345	新 竹 東	1984. 4	ク	
31	吹 田 西	スリランカ	322	コロンボ セントラル			進行中 姉妹提携にもっていきたい
32	高 槻 東	米 国	739	カーライル		姉妹	先方よりの応答が途絶えている
33	豊中-大阪 国際空港	ク	513	サンマテオ	1978. 5	ク	ここ数年これといった親善はしていない

クラブ名	相手国	地区	相手クラブ	締結年・月	交 流 状 況	
33 豊中-大阪国際空港	台 湾	345				進行中
34 豊 中 南	韓 国	366	梁 山	1976. 9	姉妹	相互間における地元への奉仕
	台 湾	345	台北士林	1977. 2	〃	子女の相互交流 相互訪問、苗木を寄贈
	米 国	513	サンマテオ	1978. 5	〃	(最近低調気味)
35 八 尾	台 湾	345	台 北 東	1971. 2	〃	相互訪問
	フィリッピン	380	サンタマリア	1975	友好	ミニダム建設資金を贈呈の予定
	ブラジル	459	モ コ カ	1982	〃	クリスマスカード交換
36 八 尾 東	フィリッピン	382	ダウンタウン マニラ	1985. 5	姉妹	親善訪問
	米 国	503	オーバーレイク		友好	相互交流 短期青少年交換の予定
	オーストラリア	979	コバーグ		〃	交換学生 近く姉妹クラブとしたい
37 八 尾 中	台 湾	347	高雄西南	1985. 3	姉妹	相互訪問
38 豊 中	米 国	513	サンマテオ	1973		現在契約切れとなっている 今後について検討中
39 大阪住之江	台 湾	345	台北東南	1983. 7	友好	相互訪問
	〃	345	高 雄 南	1984. 3	〃	先方へ訪問
	米 国	503	シヨアライン	1984. 9	〃	〃
40 大阪柏原	韓 国	365	新永登浦	1979. 9	姉妹	1 回青少年交換
	フィリッピン	382	パラニヤケ	1976. 6	〃	会員相互交流
41 大阪淀川	台 湾	347	高 雄	1970. 6	〃	相互友好親善
	ブラジル	461	サンパウロ ブルックリン	1981	友好	
42 大阪天満橋	台 湾	345	陽 明	1978.3	姉妹	隔年使節団交換、青少年交換 今後共同社会奉仕に協力
	ブラジル	461	リベルダーデ	1983.4	友好	
43 大阪平野	タ イ	335	プラカノン	1984.11	姉妹	相互訪問、当クラブ10周年式典 には先方から19名参加

秋の交通安全運動の

初日行事に参加

地区社会奉仕委員長

永野 啓之介 (豊中-大阪
国際空港)

「秋の全国交通安全運動」が9月21日からスタートした。大阪府では豊中市・服部緑地公園で「'85 おおさか 交通マナーを高めよう。」をテーマに同日、大阪府交通対策協議会(会長・岸大阪府知事)・豊中市交通安全協議会主催でオープニングセレモニーが挙行され、R.I.第266地区も協賛団体として、地区社会奉仕委員会及び北摂地区のロータリアン、府下ローターアクトクラブ会員等多数参加した。

岸知事の挨拶のあと、公開された『シートベルト着用効果衝撃実験』では、実際に人形を乗せた乗用車2台を時速40kmで正面衝突させると、シートベルト不着の方の人形がショ

ックでフロントガラスを頭で突き破る実験に見学者一同、今さらのようにシートベルト着用効果を思い知らされた。

出席の各ロータリアンも、この機会にそれぞれの家庭で、職場で、地域社会で、お互いに交通安全について話し合うとともに、交通ルールを守り、思いやりとゆずり合い、を基調に、安全行動に徹して『安全な街、大阪』実現に努めることを誓い合った。



1985-'86年度のための地区協議会決算書

委員長 儀 賀 尚 豊 (大阪西)

会 計 前 島 淳 (大阪西)

(単位・円)

収 入 の 部			支 出 の 部		
科 目	金 額	備 考	科 目	金 額	備 考
登 録 料	8,540,000	140,000×61クラブ	会 場 費	5,686,020	
地 区 負 担 金	300,000		内 昼 食 費	2,539,200	
銀 行 利 息	22,071		茶 菓 費	164,010	
			訳 室 料	2,051,810	本会議場1、部門別7、控室1
			設 営 費	931,000	
			準 備 会 議 費	136,020	
			印 刷 関 係 費	2,557,765	
			内 録 音 費	171,000	
			リライティング費	525,000	
			訳 記 録 誌	1,354,500	
			諸 印 刷 費	507,265	
			写 真 代	61,950	
			郵 送 料	92,580	
			雑 費	320,770	
			予 備 費		
			剩 余 金	6,966	
合 計	8,862,071		合 計	8,862,071	

※剰余金は地区会計に繰り入れました。

1985年9月度 出席報告

ク ラ ブ	期初の 会員数	月 末 会員数	増減	出席率	例会	順位	ク ラ ブ	期初の 会員数	月 末 会員数	増減	出席率	例会	順位
大 東	69	68	－1	100.00	4	1	大阪なにわ	62	61	－1	93.03	4	57
東 大 阪	77	77	0	98.51	4	29	大 阪 南 西	54	57	＋3	98.74	3	27
東 大 阪 東	48	46	－2	95.34	4	52	大 阪 西	99	100	＋1	97.89	3	40
東 大 阪 中	57	56	－1	100.00	3	1	大阪大手前	48	49	＋1	100.00	4	1
東 大 阪 西	33	42	＋9	94.10	3	55	大 阪 大 淀	58	62	＋4	98.28	4	35
枚 方	62	62	0	93.14	4	56	大 阪 西 北	71	71	0	94.93	4	54
枚方-くずは	45	46	＋1	98.37	4	33	大 阪 西 南	113	117	＋4	100.00	4	1
茨 木	58	60	＋2	99.09	4	22	大阪心斎橋	77	78	＋1	99.67	4	18
茨 木 東	51	52	＋1	98.07	4	38	大 阪 城 北	60	60	0	99.21	4	20
池 田	52	51	－1	98.72	4	28	大阪住之江	59	59	0	98.30	3	34
池田くれは	48	47	－1	96.45	3	46	大 阪 住 吉	81	80	－1	92.74	4	59
門 真	29	29	0	97.15	4	43	大阪天満橋	88	88	0	98.50	4	32
交 野	30	32	＋2	96.64	4	44	大 阪 鶴 見	32	36	＋4	99.27	4	19
箕 面	72	70	－2	96.33	4	47	大 阪 梅 田	61	62	＋1	100.00	4	1
箕面中央	53	52	－1	98.08	4	37	大阪うつぼ	71	70	－1	100.00	4	1
守 口	82	83	＋1	99.01	4	23	大 阪 淀 川	88	86	－2	99.10	4	21
寝 屋 川	55	56	＋1	95.60	4	50	千 里	66	66	0	98.86	4	26
大 阪	318	320	＋2	90.76	4	61	摂 津	44	44	0	96.51	4	45
大阪阿倍野	62	68	＋6	98.87	4	25	四 條 畷	25	24	－1	100.00	4	1
大 阪 駅	53	53	0	99.00	4	24	吹 田	79	78	－1	100.00	4	1
大阪阪南	84	86	＋2	98.51	4	29	吹 田 西	61	60	－1	100.00	4	1
大 阪 東	139	141	＋2	98.07	4	38	高 槻	58	58	0	100.00	4	1
大阪東淀	69	69	0	100.00	3	1	高 槻 東	48	48	0	100.00	4	1
大阪平野	55	50	－5	100.00	4	1	豊 中	72	73	＋1	97.76	4	41
大阪城南	75	75	0	100.00	4	1	豊 中 南	55	56	＋1	100.00	4	1
大阪城東	67	68	＋1	99.68	4	17	豊中-大阪 国際空港	69	71	＋2	95.27	4	53
大阪柏原	34	34	0	92.93	3	58	八 尾	75	74	－1	96.02	4	48
大 阪 北	197	200	＋3	92.46	4	60	八 尾 東	48	48	0	95.56	4	51
大阪北淀	33	36	＋3	98.51	4	29	八 尾 中	40	40	0	98.10	4	36
大 阪 南	168	167	－1	95.79	4	49	クラブ数	当 会 員 数 初 期	月 末 会 員 数	増 減	平均出席率		
大 阪 港	36	36	0	97.20	4	42							
大阪難波	78	80	＋2	100.00	4	1							61

ポール・ハリス・フェロー

次の方たちにポール・ハリス・フェローの称号が贈られました。(1985)

井上幾之進君	守口R.C.	7.10
田中 正一君	大阪城北R.C.	7.15
横島信太郎君	大阪東淀R.C.	8. 2
堂前 喜宣君	吹田R.C.	8. 5
森藤 鉄治君	大阪東R.C.	8.10
武田 恭一君	大阪北R.C.	8.15
宮田 久嘉君	枚方R.C.	8.20
大矢 尚史君	枚方R.C.	8.20
津田 公男君	枚方R.C.	8.20

米山功労者

次の方たちに米山功労者の称号が贈られました。(1985)

大矢 尚史君	枚方R.C.	8. 8
入江 茂君	大阪住吉R.C.	8.14

ガバナー・ノミニー事務所開設

1986～87年度坂東 宏地区ガバナーノミニーの事務所が、このほど開設されました。

事務所：〒564 吹田市広芝町10-10
丸辻ビル 402号室
(サニーストンホテル南隣り)

電話：06-386-9781

※今年度の「クラブ概況」をまだ頂いてないクラブは、ノミニー事務所まで、1部お送り願います。

クラブだより

大阪淀川ローターアクトクラブ創立

大阪淀川R.C.の提唱で設立、創立会員24名。

例会日：第1・3(金) 19:00～20:30

例会場：阪急グランドビル 19F

事務局：阪神百貨店内 大阪淀川R.C.気付

大阪北淀R.C. 認証状伝達式 举行

日時：11月13日(水) 13:30～18:00

場所：東洋ホテル 2F 大淀の間

記念講演：堺屋太一氏を予定。

事務所・例会場・ビジターフィの変更

守口R.C. 10月1日から

事務所：サンキュウビル 2F 209号室

〒570 守口市寺内町2-6

Tel. 06-994-0010

例会場：守口プリンスホテル

〒570 守口市河原町1

Tel. 06-994-1111

大阪城南、東大阪、東大阪中R.C. 11月から

例会場：都ホテル大阪 3F 志摩の間

フィー：¥3,800

東大阪西R.C. 11月から

例会場：大阪郵便貯金会館

〒543 大阪市天王寺区上本町9-3

Tel. 06-772-7501

フィー：¥2,600

吹田R.C. 会長、副会長新任

吉岡会長の逝去により、9月5日理事会で会長に大枝 朗、副会長に里村 隆君を選任、夫ぞれ就任された。

計 報

出口健治君 (東大阪中R.C.)

昭和60年9月7日逝去(53才)

昭和52年10月7日入会

準ポール・ハリス・フェロー

謹んでご冥福をお祈り申し上げます

国際ロータリー第266地区

ガバナー

中西 正二

〒542 大阪市南区千日前2丁目5-2

歯科センタービル6階

電話 大阪(06)632-0266(直通)

1985~86 Nov. 15

ROTARY



INTERNATIONAL

NO. 6

Governor's Monthly Letter

TO THE CLUB PRESIDENTS AND SECRETARIES OF DISTRICT 266

GOVERNOR:

Shoji Nakanishi

OFFICE: SHIKA-CENTER BLDG. 6F

5-2 SENNICHIMAE 2-CHOME MINAMI-KU, OSAKA, 542 JAPAN

TEL. 06-632-0266

● あなたが鍵です

エドワード F. カドマン

YOU ARE THE KEY

Edward

1985-86年度

国際ロータリー会長

各クラブ会長並びに幹事殿

もくじ

CONTENTS

1987-88年度

ガバナー・ノミニー候補者の推薦……………	2
地区委員長会議報告II……………	2
ロータリー財団月間を迎えて……………	3
第111地区G.S.E.チームを迎えて……………	3
世界社会奉仕委員会報告……………	4
第1組I.G.F.報告……………	5
ウィーン国際交流会議で 青少年交換に焦点……………	6
10月出席報告……………	7
第366地区(韓国)より……………	8
地区だより・ほか……………	8

Proposal for the 1987-88 Governor Nominee……………	2
Report on District Committee Meeting -2-……………	2
Rotary Foundation Month……………	3
Successful D-111 G.S.E. Team Visit ……	3
Report on the W.C.S. Committee Meeting……………	4
Report on the I.G.F. -Group 1 -……………	5
Report on the International Exchange Committee Conference……………	6
Attendance Report for October……………	7
News from D-366 (Korea)……………	8
Club News & Other Information……………	8

1987-88年度

地区ガバナー・ノミニー候補者の推薦



国際ロータリー細則第13条第5節(f)項の規定に基づき、地区ガバナー指名委員会を、昭和60年11月5日、大阪市ガス・ビル8階会議室に於いて開催、慎重

審議の結果、全員一致を以って大阪東ロータリー・クラブの会員 松本 良諄君を、1987-88年度国際ロータリー第266地区ガバナー・ノミニー候補者として推薦することに決定した。

若し、他に候補者を推薦するクラブがあれば、当該クラブの例会に於いて採択された候補者名のクラブ決議を、来る12月25日までに中西地区ガバナー宛に提出されたい。

前記指定の期日までに、どのクラブからも候補者の提案がなければ、地区ガバナー指名委員会が選出した松本良諄君を、1987-88年度国際ロータリー第266地区ガバナー・ノミニーとして宣告することになる。

松本良諄君の略歴

生年月日	大正8年9月3日(広島県)
現住所	吹田市青山西3-11-3
最終学歴	昭和17年9月大阪商科(現市立)大学卒業
職歴	昭和17年9月福島(現敷島)紡績㈱入社 昭和46年12月同社取締役社長 昭和52年7月同社監査役を経て現在相談役 この間 日本紡績協会会長、関経協副会長等歴任 現在関経連常任理事、全日本剣道連盟副会長
ロータリー歴	昭和50年6月大阪東ロータリー・クラブ入会 昭和54年7月同クラブ理事就任 昭和58年7月同クラブ副会長 この間 職業分類、プログラム、ロータリー情報、青少年活動各委員長等歴任 昭和60年7月同クラブ会長
職業分類	綿紡績

地区各委員長会議報告 II.

■ 会員増強委員長会議

地区会員増強委員長 田中 光雄
(八尾)

地区内各クラブ会員増強委員長会議は、10月17日(木)午後2時から業業年金会館で開催。中西ガバナー、中村直前ガバナー、坂東ガバナーノミニー、小川地区幹事、地区会員増強委員、58クラブ会員増強委員長が出席して熱心な質疑応答が繰り展げられ、午後4時すぎ閉会した。

先ず中西ガバナーより今年度の基本方針の一つである会員増強と資質の向上についての説明があり、量と質と二者選択をするならば量より質を選びたい。会員増強はあくまでもロータリーを強化することであり、単なる増強ではないと話され、また会員数50名未満のクラブがまだ16クラブあるが、それぞれ事情

があるだろうが、なるべく早い時期に50名になるよう努力してほしいと要請された。

つづいて地区増強委員長より、去る7月2日開かれた地区会員増強委員長会議の東京セミナーについての報告ののち資質についての討議に移り、質とはロータリークラブに入会してからの問題であり、会員としてロータリーの綱領を基礎とし、奉仕の理想に強い関心を持ってロータリー活動に積極的に参加することも質の向上の一つに考えられる。また会員自体の具体的な質を考えるならば、各クラブでフォーラムを開いて、ネガティブな意見が出たなら、その逆のことが質の問題につながると思われる、などの貴重な意見も出た。つぎに、入会時の国籍問題についての質問もあったが、国籍に関しては全く問題はなく、あくまでも人物本位であるということ

で了承された。

結びとして、中村直前ガバナーからR.I.ヒグマン事務総長からの書簡についての解説があり、1986年2月23日のロータリー創立81周年記念日前後1週間内に世界のロータリアンが100万人に到達できるようにしたいとのこと。(9月現在99万2,812名) カドマンR.I.会

長は、100万人目の会員をミリオンメンバーズクラブの会員として、ラスベガスの国際大会にご夫婦で招待される、と報告された。

(註)100万人目の会員の選出は、1986年2月23日前後1週間内に入会した世界中のロータリアンより抽選で1名を選び、100万人目の会員と決定される。

ロータリー財団月間を迎えて

■所 感

地区財団増進委員長 山田 和義
(大阪うつほ)

元来数学と六法全書には至って弱い私が、地区の財団増進委員長を仰せつかって、恐縮しています。幸い戸田担当P.G.や石川前委員長の良きご指導と、関係各位のご援助で、なんとか頑張っております。

初めて地区委員になったとき、ある程度のことは知っている積りでしたが、実際にその立場になってみて、その国際的な広がりや奥深さに、改めて認識を新たにいたしました。

3年前、財団も含めて当地区が3冠王になったとき、私は素晴らしい地区だと喜びましたが、日本一になって、それからどうするんだ、という陰の声も聞きました。先輩の皆さんにこんなことを申し上げて恐縮ですが、ロータリーは善意の世界と聞かされています。善意の世界は、素直な心だと思います。

10月中旬に本部から昨年度の実績が届きましたが、前の年より僅かですが落ちていました。しかし、\$79.76と目標額を突破して、立派な成績を収めています。本当に有難うございました。

私のクラブの財団委員長が甲子園の町会長とかで、阪神タイガーズがリーグ優勝をしたとき、虎のマークのついた募金箱を例会で廻しましたところ、巨人や西武ファンもあったのに、全員が寄付をしてくれました。

ロータリー財団月間を迎え、私どものクラブでも奨学生の卓話を聞きました。帰国したばかりの彼女は目を輝かせながら、その体験談を語ってくれましたが、国際感覚も豊かに、外国から眺めた日本の素晴らしさを、和服姿で語る言葉には感激いたしました。

留学生というよりも、こんな立派な国際使節のためにも、どうかロータリー財団を、よろしく願ひいたします。

■1986-87年度

財団奨学生候補者の選考

地区財団奨学金委員長 白羽弥右衛門
(大阪阿倍野)

1986~87年度財団奨学金受領申請者につき11月2日地区56名の申請者の中から17名の正候補者、5名の補欠の選考を終了、財団管理委員会へ書類を送付中である。

財団学友委員会によって出発前のオリエンテーションが、11月30日(土)午後2時30分から、土佐堀Y.M.C.Aで行われるが、来年2月15日以降に財団管理委員会の最終決定が行われ、1986~87年度の財団奨学金受領者が、6月以降8月にかけて、それぞれ志望の留学国へ出発することになる。

■D.111G.S.E.チームを迎えて

地区G.S.E.委員会委員 辻中 昭一
(大阪梅田)

ロータリー財団の教育活動の一つである研究グループ交換は、若い実業人、専門職業人

グループの交換により、関係国間の国民性、文化活動、社会状況、さまざまな公共事業、経済、政治の動向などを学びとる、まことに素晴らしい働きである。当地区としては既に9回の交換を実施。ガバナー代理として参加したロータリアンは9名、団員として参加した人達は41名に達している。

第9回目の交換計画にもとづき、昨年度の派遣(木川 稔ガバナー代理=摂津R.C.と団員5名)に引続き、今年度はR.I.第111地区(南イングリランド)よりブライアン・バンディーガバナー代理(建築技師)と5名の団員(大学看護学講師、大学微生物研究主任講師、新聞社会計士、獣医、巡査部長)が来日。

団長のバンディー氏は、南イングリランド特有の強い訛りの英語で、受け入れ委員達の多くが頭を悩ましたが、5名の団員の中にはブリティッシュ・イングリッシュを喋ってくれる人もあったので、日が経つにつれ意思疎通が進み、予定されたスケジュールに従って、彼等の希望する分野の研究、視察がスムーズに運び、また各ロータリークラブが特別な配慮をもって計画して下さった各種施設や公共事業、一般事業などを次ぎ次ぎと見学させて

いただいた。また、各地方自治体関係の諸活動なども数々見学することが出来た。

これらのことを通じて、英国と日本との文化差異、あるいは日本の近代化の発展の秘密、日本人の生活の中の矛盾、日本人の美的感覚、社会秩序の実態などを、彼等は直接的に肌で感じ、目で確かめることができた。そして、そのことをとても喜んでいた。

今回の研究交換プログラムにおいて、団長の変更、団員の変更、日程の変更が相次ぎ、来訪チーム自体の英国でのオリエンテーションの不足、受入れ側では木川委員長の過労による入院など、関係者の中にもいろいろの問題が続出した。しかし、中西ガバナー、戸田G.S.E.計画担当P.G.その他地区関係者はじめ5ブロックの実行委員長、実行委員、ホストファミリーの皆様方の、涙ぐましいまでのご協力により、尻上りの研究成果が実現せられ、団長および5名の団員達は、数え切れないお土産の処理に苦勞しながら、予想以上の成功をおさめた36日間の旅の思い出を心にとめて、11月20日(日)の朝、帰国の途についていたのである。ご協力を賜った各位に、深甚の謝意を表する次第である。

■世界社会奉仕委員会より

地区世界社会奉仕委員長 増田 鼎
(八尾)

●メキシコ地震救援拠出金

ガバナー連絡会議の緊急提案として会員一人当たり1,000円の拠出をお願いしましたところ、全RCよりご賛同を頂き、下記の通り10月末日まで送金完了しました。

大阪RC(単独)分 2,635,000円(拠出率823%)
他全RC分 3,819,814円(" 96%)
計 6,454,814円(9月末会員数基準)

●フィリピン・ネグロス島海外医療奉仕団

中西ガバナーご指導の行動的奉仕のユニークな具体化として、10月末日現在で下記の通

り医療奉仕団の行動計画が確定いたしました。

(1)参加者数

		クラブ名 人数(内医師会員数)	
a)地区内	守口	13	(8)
	大阪なにわ	4	* (1)
	大阪駅	2	(1)
	大阪西南	2	* (2)
	大阪城南	2	* (2)
	大阪鶴見	1	(1)
	大阪淀川	1	(1)
	計	25	(15)
b)地区外	我孫子	2又は1	(1)
c)現地参加		1	* (0)

*は会員外1名を含む

(2) 参加および実施期間

12月28日大阪出発 1月5日大阪帰着
(計9日間 往復いずれも成田一泊)

(3) 実施方法

A B C の3班に分かれ、計10ヵ所で医療奉仕を提供

以上のプロジェクトの説明および打合わせのため、10月26日にYMCA会館で第2回目の参加者全員の会合を持ち、また12月4日には、ホテル阪神の宴会場で、フィリピン神戸総領事や報道関係者各位の出席も得て、盛大に歓送会を開催の予定であります。

■ 第1組I.G.F. 報告

フォーラム委員長 加藤 知衛
(豊中南)

ここ数年来参加者が低調気味であったI.G.F.に、活気を取り戻すことが本年度のホストクラブの大きな使命と考え、その企画に関しクラブ内外の関係者と頻繁に協議、調整を重ね、次の標題を掲げて開催することになった。
標題：「魅力あるI.G.F.を目ざして」

1. 出席率の向上

本年度はI.G.F.と7 R.C.合同例会をセットして、会員各位の積極的参画を計る。

2. フォーラムの活性化

討論性の多いテーマを一つに絞り、会場の活性化を期す。

3. 近隣クラブ間のコンセンサス形成

クラブ間の親睦並びに連帯と協調意識の増進。

それに加えて、懇親パーティーの開催。

以上を近隣クラブに説明、理解と協力を求め、豊中南R.C.がホストとなり、池田、豊中、箕面、豊中―大阪国際空港、箕面中央、池田―くればの計7クラブが参加して開催。

●場所：ホテル・アイボリー(阪急豊中駅東)

●日時：10月19日(土)午後1時～6時

●来賓役員：中西ガバナー、伊瀬バスターガバナー、世戸ゼネラルリーダー、小川地区担

当幹事、村岡地区幹事。ほか地区財団増進、米山奨学、社会奉仕各委員長、委員。

●テーマ：『これでいいのかロータリー』

(参考資料：テーマに対する問題提起集)

午後1時より合同例会を開催。30分間で通常のプログラムを終了したが、例会に於いて発表された7 R.C.全体の出席率は次の通りとなった。全会員数421名、出席規定除外29名、出席者273名で、出席率69.64%(全会員数比64.85%)となり、出席率向上の目的(目標60%以上)は達せられた。



1時40分からフォーラムを開催。田原総合リ―ダーの基調提案に始まり、ついで各クラブから提起された参考資料を基に、サブリーダーより会場に問いかける形で進められたが、例年通り会場からの自発的発言が少なく、中西ガバナーの所感でも、その点を指摘された。フォーラムを通じ、参加された方々には、『あなたが鍵です』という原点につき得るものがあつたものと確信する。

そのあと、地区委員会報告、講評、所感、次年度ホストクラブ紹介などが行なわれて予定通り終了。続いて7 R.C.会員の親睦を深めるため懇親パーティーが開かれたが、退場者も無く、和やかな雰囲気以終始した。

従来と異なり、やや変則的なI.G.F.となったが、多数会員の参加、近隣クラブとの相互親睦の達成など、所期の目標が果されたものと思われ、準備段階より種々ご指導、ご協力をいただいた関係各位に、深く感謝とお礼を申し上げる次第である。

国際ロータリーとロータリー財団とが主催して、世界理解を目的とした国際交流会議が4月10日から13日まで、オーストリアのウィーンで開かれた。

参加者の多くがロータリアンではないという会合を、ロータリーが開くのは初めてのことで、31ヵ国128の団体が出席。世界中の交換プログラムの現況を検討し、参加者間で情報が交換されたが、青少年交換に関する集中的討論では、多くの問題について話し合いが行われた。

青少年交換の影響についての参加者の提言のうち、参考になるものを抽出すると――

1. 交換学生がホスト・ファミリーの中のひとりとほぼ同年令であると、無意識のうちに「肉親としてのライバル意識」が生まれる。交換学生がホスト・ファミリーの子女より2～3才年長であるときに最大の効果が得られる。

2. 家庭環境や関心も著しく異っていたほうが良い結果を生む。なぜなら、交換学生に様々な未知の体験をさせようという配慮が働くからである。

3. 孤独感はしばしば交換学生を悩ます。多くの人は最初に孤独感に襲われても、それは飛躍へのステップになると考えている。

ウィーンの国際交流会議で

青少年交換に焦点

(青少年交換についての参考資料)

4. 障害者には特別な問題もプラス面もある。その1例として、車椅子のヨーロッパ人交換グループがケニアを訪れたとき、ケニアの青年達は、障害者が開発途上国だけの現象でないということを知った。

企業からの協賛の可能性についても話し合われたが、企業が青少年交換活動を支援したという例は少なく、従業員の子弟の交換をしている会社はある、ということが分かった。

集中的討論では、青少年交換が開発途上国のニーズに適切かどうかについて検討され、青少年交換は学業成績の妨げになることもあるが、深い意味で

教育効果があるという意見が表明された。また、青少年交換への参加を広げるにはどうすればよいか、話し合われた結果、恵まれない人達にもっと奨学金を授与してはどうかという意見が出され、開発途上国で青少年交換を増やせない理由としては、高額な経費、適格のホスト・ファミリーの不足、政治的障害、帰国後交換学生が自国に幻滅すること、などが挙げられた。

また、東洋と西洋の交換を増やしてほしいという要望もあったが、交換を成功させる原則として、十分な事前の準備、特に語学研修が必要であるという結論であった。

1985年10月度 出席報告

ク ラ ブ	期初の 会員数	月 末 会員数	増減	出席率	例会	順位	ク ラ ブ	期初の 会員数	月 末 会員数	増減	出席率	例会	順位
大 東	69	69	0	100.00	5	1	大阪なにわ	62	63	+1	95.24	4	52
東 大 阪	77	78	+1	99.24	5	21	大 阪 南 西	54	57	+3	93.43	4	58
東 大 阪 東	48	46	-2	95.92	4	50	大 阪 西	99	101	+2	95.94	4	49
東 大 阪 中	57	56	-1	100.00	4	1	大阪大手前	48	49	+1	100.00	4	1
東 大 阪 西	33	42	+9	93.46	4	57	大 阪 大 淀	58	61	+3	97.92	4	34
枚 方	62	62	0	96.46	5	46	大 阪 西 北	71	71	0	98.57	5	31
枚方-くずは	45	46	+1	99.11	5	22	大 阪 西 南	113	117	+4	100.00	5	1
茨 木	58	60	+2	98.87	5	25	大阪心斎橋	77	78	+1	100.00	4	1
茨 木 東	51	52	+1	99.04	4	24	大 阪 城 北	60	60	0	97.59	5	37
池 田	52	51	-1	93.85	5	54	大阪住之江	59	58	-1	97.78	4	35
池田くれは	48	48	0	93.75	4	56	大 阪 住 吉	81	81	0	92.26	4	60
門 真	29	29	0	97.23	4	41	大阪天満橋	88	90	+2	98.80	4	29
交 野	30	31	+1	97.58	4	38	大 阪 鶴 見	32	36	+4	98.86	5	26
箕 面	72	69	-3	96.27	4	47	大 阪 梅 田	61	62	+1	100.00	5	1
箕面中央	53	52	-1	97.12	4	42	大阪うつぼ	71	70	-1	97.44	4	39
守 口	82	82	0	99.47	5	19	大 阪 淀 川	88	86	-2	100.00	4	1
寝 屋 川	55	56	+1	97.77	4	36	千 里	66	66	0	99.09	5	23
大 阪	318	318	0	92.59	4	59	摂 津	44	43	-1	98.81	4	28
大阪阿倍野	62	68	+6	98.83	5	27	四 條 畷	25	24	-1	100.00	5	1
大 阪 駅	53	58	+5	97.25	4	40	吹 田	79	77	-2	100.00	4	1
大阪阪南	84	85	+1	98.34	5	32	吹 田 西	61	60	-1	100.00	4	1
大 阪 東	139	143	+4	96.81	4	45	高 槻	58	60	+2	97.07	5	44
大阪東淀	69	67	-2	100.00	4	1	高 槻 東	48	48	0	99.48	4	18
大阪平野	55	50	-5	100.00	4	1	豊 中	72	74	+2	98.24	5	33
大阪城南	75	75	0	100.00	4	1	豊 中 南	55	57	+2	99.51	4	17
大阪城東	67	70	+3	99.68	4	16	豊中-大阪 国際空港	69	71	+2	95.15	4	53
大阪柏原	34	34	0	93.84	4	55	八 尾	75	74	-1	97.10	5	43
大 阪 北	197	201	+4	92.24	5	61	八 尾 東	48	48	0	95.56	4	51
大阪北淀	33	37	+4	100.00	5	1	八 尾 中	40	40	0	99.43	5	20
大 阪 南	168	167	-1	96.23	5	48	クラブ数 当 会 員 数	初 期 会 員 数	月 末 会 員 数	増 減	平均出席率		
大 阪 港	36	36	0	98.61	4	30							
大阪難波	78	80	+2	100.00	4	1							
							61	4,251	4,300	+49	97.75		

■韓国第366地区より

国際ロータリー第366地区(韓国・釜山)の李源甲ガバナーから、このほど中西ガバナーに宛て、次の書簡が届けられた。

「先般韓国ソウルで開催された韓日親善会議の主題として取り上げられた韓日ロータリークラブ間の姉妹結縁の拡大と、青少年交流の拡大にもとづき、

1. 両地区間のクラブ対クラブの姉妹結縁の締結を、なるべく早めに成立するようご配慮とご推薦をお願いしたい。

2. 毎年定期計画として、冬休みと夏休み2回にわたって、韓日青少年(ローターアクトまたはインターアクト)の交流を推し進めたく、ご協力をお願いしたい。」

■狩猟と魚釣り

同好のロータリアンへ

ハンティングやフィッシングに興味のあるロータリアンのために、今回世界中の同好のロータリアンの住所、氏名、所属クラブ名などを収録した小冊子が完成した。

興味あるロータリアンは、住所、氏名を記入したラベルと、US\$2.00を同封のうえ、下記へ申し込めばよい。(国際交流委員会)

R.I.FELLOWSHIP OF
HUNTING AND FISHI
P.O. BOX 190
DARBY, PA 19023
U.S.A.

■為替レートの変更

従来1ドル237円を、11月1日から1ドル216円に変更。

ポール・ハリス・フェロー

次の方たちにポール・ハリス・フェローの称号が贈られました。(1985)

山田 真三君	大阪城北R.C.	9. 9
中島 邦雄君	大阪住之江R.C.	9. 9
今井達一郎君	大阪西南R.C.	9.26
牧野 耕二君	大阪東R.C.	9.26
管本 泰助君	大阪東淀R.C.	10.22

地区だより

■大阪東南ロータリー・クラブ創立

大阪城南ロータリー・クラブをスポンサークラブとして、11月26日(火)創立総会を挙行。

例会日 毎週火曜日 12:30~13:30

例会場 大阪市天王寺区上本町6丁目

百 楽 本 店 Tel.768-2221

事務所 大阪市天王寺区上本町6-1

近鉄百貨店上本町店10F

Tel.779-1231

■地区行事日程

11月16日(土) I.G.F. 第3組

11月23日(土) インターアクト年次大会

12月11日(水)~12月12日(木)

身障児等・白浜招待旅行

12月14日(土) I.G.F. 第4組

12月17日(火) 地区幹事会

12月21日(土) 地区諮問委員会

国際ロータリー第266地区

ガバナー

中西 正二

〒542 大阪市南区千日前2丁目5-2

歯科センタービル6階

電話 大阪(06)632-0266(直通)

1985~86 Dec. 15

ROTARY



INTERNATIONAL

NO. 7

Governor's Monthly Letter

TO THE CLUB PRESIDENTS AND SECRETARIES OF DISTRICT 266

GOVERNOR:

Shoji Nakanishi

OFFICE: SHIKA-CENTER BLDG. 6F

5-2 SENNICHIMAE 2-CHOME MINAMI-KU, OSAKA, 542 JAPAN

TEL. 06-632-0266

あなたが鍵です

エドワード F. カドマン

YOU ARE THE KEY

Edward

1985-86年度

国際ロータリー会長

各クラブ会長並びに幹事殿

もくじ

本年度上半期を終るに当り ガバナー 中西 正二.....	2
規定審議会の審議に付される 制定案・決議案について.....	3
第2・3組 I.G.F. 報告.....	4
国際交流委員会から.....	5
ポール・ハリス・フェロー と 米山 功 労 者.....	6
11月・出席報告.....	7
地区だより / 事務所だより.....	8

CONTENTS

Impressions of the First Half of the Rotary Year —Governor Shoji Nakanishi—	2
Proposed Items for the Council of Legislation ; Enactments & Resolutions ...	3
Reports on the I.G.F.—Groups 2 & 3—...	4
News from the International Exchange Committee	5
Paul Harris Fellows & Yoneyama Foundation Distinguished Contributors Lists	6
Attendance Report for November	7
Club News & Other Information	8

本年度上期を終るに当り

国際ロータリー第266地区 ガバナー 中西 正二

本年度に入りますと、早速私を待ち受けていたのが公式訪問でございました。およその見当はついてた積りでしたが、いざやってみますと、その前後を含めて予想外に時間をとられたことと、なんといってもハードスケジュールのため、思いのほか疲れたことも事実でした。

しかし、行く先々で会員の皆様方から温かく迎えられ、励ましをいただき、また終始熱心に取り組んで下さいましたので、いつしかその疲れは、どこかへ吹き飛んでしまい、お陰で11月末までに予定通り53クラブの訪問を終了、マジックナンバーに8の字が点灯するところまで漕ぎつけることが出来ました。

公式訪問中、私は今年度国際ロータリーのテーマをふまえ、会員資質の向上と、特に50人未満クラブの会員増強を強く訴えてまいりました。

クラブによっては、既にロータリー情報委員会を通じて情報活動のための資料を整えておられるところもありましたが、中にはその資料の提供を望んでおられるところもありましたので、地区の情報委員会にお願いして、目下手引書のようなものを作成中で、出来上り次第皆様にお目にかけるつもりです。

人数の少ないクラブでは、どうしてもクラブ運営のために必要な財政基盤も弱く、また委員会活動も不十分になり勝ちで、クラブとしての力も強いとは言えませんので、出来るだけ早い時期に50人以上にしていきたいと強調してまいりました。これにつきましても、地区の会員増強委員会の皆様は、まことにご苦勞ですが、個々にクラブを訪問して相談していただくとともに、親クラブへも協力方お願いいたしております。

職業奉仕についての地区活動としては、クラブ職業奉仕委員会のプロジェクトに利用していただけるケース・スタディ用のケース集を、これも地区委員のご苦勞・ご努力で、このほど完成いたしました。各クラブで是非活用していただくようおすすめいたします。

社会奉仕、国際奉仕につきましては、地区として二大プロジェクトを計画致しました。その一つは、昨年に引き続き恵まれない子供達の白浜一泊招待旅行で、すでに大方のご賛同を得て、実行委員のご盡力で準備万端整えつつあります。もう一つは、従来守口R.C.が実施してこられた比国ネグロス島での医療奉仕を、さらにその輪をひろげて、地区レベルで活動しようというものです。年末年始の休みを犠牲にしてのこの尊い奉仕に、28人もの方々の参加が決定しています。いずれも、奉仕の真髄は、自らが痛みを感じるところにありと信じているところに所以しております。この二つのプロジェクトが、無事に所期の目的を達成出来るよう祈っております。

G.S.E.の受入れも、お世話下さった方々の格別のお計らいで、団員一同喜びと感謝の気持ちを胸にいただき、無事帰国いたしました。関係各位のご苦勞に厚くお礼申し上げます。

拡大につきましては、これまた地区拡大委員会とスポンサークラブのお世話で、すでに11月26日に大阪東南クラブが呱呱の声をあげました。年度中にはあと二つの新しいクラブが誕生する見込みで、大変心強く思っております。一方R.A.C.も淀川R.C.の提唱で、9月13日淀川R.A.C.の創立総会が開かれました。

10月に入ってからI.G.F.が始まりました。これまで一番問題にされていた出席率の問題

で、少くとも50%を越えることを期待しておりましたところ、第3組まではこれを上廻り、第4組もおそらく達成出来ると思います。どうか第5組以降も、是非皆様のご協力を得て、この調子を崩さないようお願いします。

そんな、こんなで今年も暮れようとしています。会員の皆様、どうかご健勝で、よいお年をお迎えになりますよう、心からお祈り

申し上げます。

先般緊急提案でご連絡致しましたコロンビア災害義援金のご協力の件につき、その後R.I.の方針が発表され、各クラブ及び各地区の寄付金が、ロータリー財団寄付のパーセンテージに加算されることになりました。ご協力を感謝いたします。

規定審議会の審議に付される 制定案，決議案について

地区規定情報委員長 中 筋 一 朗
(大 阪 西)

1986年2月にシカゴで開催されることになっている規定審議会で審議に付される制定案および決議案要旨が、各クラブに配布され、その日本語訳も送付された。

それによると、制定案は192件、決議案は26件というまことに膨大なものである。前回のモンテカルロの規定審議会において提出された制定案、決議案は合計188件であったから、今回はそれを更に上廻っている。

その内容であるが、制定案についてはR.I.の運営、選挙、財団関係で44件、綱領関係で5件、規定審議会に関するもの23件、国際大会関係6件、R.I.委員会関係3件、地区ないしクラブ運営35件、拡大関係2件、雑誌5件、身分関係42件、出席関係24件、財団3件となっている。

日本語の要旨だけでも60枚で、とてもここで説明するわけにはいかないが、若干興味を持っていただくため、全くアトランダムに挙示すれば、かなり多数のR.C.から提案されている定款等で、会員を男子に限るとする部分を削除しようとするもの。例会の取消しについて、クラブの裁量で取消すことのできる範

囲を広げようとする提案、(例えば12月25日以降7日間は、例会を取消すことができるもの)。これまでににもよく提案された出席に関して、メークアップの機会を拡大しようとするもの。或いは例会の60パーセント出席条項を削除しようとするもの等々がある。

ロータリーの綱領に関しては、ロータリークラブの目標を書き改めようとする案、「自由の防衛」を加えようという提案があり、前回に引き続いて、わが地区の豊中R.C.からの提案として、国際ロータリー定款、および標準クラブ定款第3条のロータリー綱領へ、「青少年への奉仕」を第5カテゴリーとして加えるという提案がなされている。

今回この制定案、決議案を瞥見して感ずるところであるが、3年毎に開かれる規定審議会の審議に付される案件のうちには、ロータリアンにとって、考え方や意識の変革を迫るような重大な案件も含まれている。しかし、その割には一般のロータリアンにとって、殆ど関心外のことであるように思われる。

ロータリーにおける論議が、あまり規定、

規則編重になることはどうかと思われるが、これだけ大きな国際的な組織を一定の考え方で運営して行こうとするためには、一種の「法の支配」は必要不可欠で、ロータリアンがそれを理解すること、少なくともその努力をすることは大切である。

それで、今回各クラブへ送付された「要旨」には、これら218件の案件について、各クラブにおける討議が是非必要であるとし、それを全員に知らせることと、各クラブで充分審議をして、クラブの態度を決定するようにと望んでいる。

地区としては、この目的のために12月21日に地区の規定委員長会議を開催し、シカゴの規定審議会へ代表議員として出席される種田パストガバナーから解説をしていただき、各案件の持つ意味、特に重要な案件についての理解を深めていただく機会を持ち、つづいて各クラブの規定委員長には、クラブにおいて各案件についての意見を集約し、アンケート用紙で地区へ報告。代表議員の種田パストガバナーに、クラブの考え方をよく知っていただくことにした。

■ 第2組 I.G.F. 報告

フォーラム委員長

三木 秀雄
(摂津)

戸田ゼネラルリーダーのご指導で、『新鮮味のあるI.G.F.』を目指して、約半年間にわたり種々準備をすすめ、良きモデレーター、パネラー各位、各クラブの会長、幹事各位のご協力を得て、下記の要領で開催。

- 日時：11月9日(土)正午～
- 場所：江坂・大同生命本社ビル
- 来賓役員：中西ガバナー、原田元R.I.理事、峯村パストガバナー、戸田ゼネラルリーダー、坂東ガバナーノミニ、小川地区担

当幹事、ほか地区委員長、委員。

- 出席人員：全会員数466名、出席登録メンバー330名、実出席メンバー249名。

樞村会員の進行で開会。モデレーター、各パネラーの意見発表ののち、第1部クラブ奉仕 テーマ①よきプログラムによってクラブに楽しさと活力を。②「あなたが鍵です」をクラブに定着させるためには。第2部国際奉仕 テーマ「国際交流に果たすG.S.E.の役割について」のフォーラムで、活発な意見が述べられ、終わって戸田ゼネラルリーダーの講評、中西ガバナーの所感などがあって、次年度ホストクラブの高槻東R.C.有馬会長の挨拶で午後5時成功裡に閉会した。



■ 第3組 I.G.F. 報告

フォーラム委員長

樋口 宗次
(寝屋川)

第3組I.G.F.は、寝屋川R.C.がホストになり、大東、枚方くずは、門真、交野、守口、四條畷、寝屋川の計8クラブが参加して開催。

- 日時：11月16日(土)午後1時～
- 場所：寝屋川市民会館
- 来賓役員：中西ガバナー、種田ゼネラルリーダー、坂東ガバナーノミニ、小川地区担当幹事、ほか地区委員長、委員。
- 出席人員：登録メンバー247名、来賓11名、他地区よりの登録2名、計260名。

樋口フォーラム委員長、常持ホストクラブ会長の挨拶、役員・来賓紹介ののち、クラブ奉仕、社会奉仕、国際奉仕の3部門に分かれて活発な討論会が行われ、まとめの発表と総評があって閉会。なお、次年度の第3組I.G.F.は、門真R.C.がホストクラブになる。



国際交流委員会より

■ 世界理解と世界平和に関する 教育シンポジウムへのご案内

R.I.カドマン会長及びそのスタッフの推奨により、下記の通り教育シンポジウムが開催されます。参加ご希望のロータリアンは地区事務所を通じ国際交流委員会までお問い合わせ下さい。詳細を申し上げます。

日時：1986年5月28日～30日

場所：米国カリフォルニア州クレアモント
〔参加費用〕2月28日までの登録者については195ドル（登録料、宿泊費、食事代を含む） 同伴者150ドル 2月28日以降は225ドル、同伴者は180ドル。

■ カラチの アジア・ロータリー・セミナー

開催地：パキスタン・カラチ

期 間：1986年2月23日～24日

テーマ：「より良き明日への世界のために、

科学知識と近代技術を分かち合おう」

ホスト：R.I. パキスタン第327地区

参加希望のロータリアンは、直接下記に連絡して詳細をおきき下さい。

Chairman P.P.Dr. Mansoor Darr
Karachi Laboratory Diagnostic Centre,

Shaheed-e-Millat Road,
Karachi-0511 Pakistan
Tel : 411885-422078-422079

■ 世界親睦活動について

このたびR.I.の1985～86年度世界親睦活動委員会より、下記の親睦グループがあり、1985～86年度を通じて数々の特別な催し物が計画されている、との情報が入りました。

特定な親睦グループまたはその活動についてのインフォメーションを希望される場合、地区ガバナー事務所を通じて国際交流委員会に連絡下されば、先方の連絡先をご通知いたします。

記

- | | |
|--|-----------------------|
| 1. Caravanning and Recreational Vehicles | 14. Numismatics |
| 2. Chess | 15. Railroadng |
| 3. Curling | 16. Roaming |
| 4. Esperanto | 17. Rocks and Gems |
| 5. Flying | 18. Rotary-on-Stamps |
| 6. Genealogy | 19. Running & Fitness |
| 7. Golf | 20. Skiing |
| 8. Heraldry | 21. Tape Recording |
| 9. Home Exchange | 22. Tennis |
| 10. Horseback | 23. Travel |
| 11. Hunting & Fishing | 24. Yachting |
| 12. Magic | |
| 13. Music | |

■ 米山奨学生の

レクリエーション・見学会

本年度米山奨学生の秋期レクリエーション見学会は、晩秋の色濃い12月1日(日)に開催された。

中西ガバナー、伊瀬バストガバナー、地区米山奨学委員4名、カウンセラー17名と米山奨学生16名、元奨学生3名の合計42名が観光バスで奈良東大寺大仏殿-法隆寺のコースで日本文化の源流に接し、夕刻無事に帰阪解散したが、東大寺では長老橋本聖準老師(奈良R.C.会員)直々の説明による特別拝観、晝食は奈良菊水楼で岡本博行社長(奈良R.C.会員)の歓待を受け、みんなでロータリーの幸せを満喫。米山事業のいよいよの充実を祈念した次第である。

ポール・ハリス・フェロー

次の方たちにポール・ハリス・フェローの称号が贈られました。(1985)

瀧川弥州男君	大阪なにわR.C.	11. 6
有馬 敏晴君	高 槻 東R.C.	11. 8
堀内 彦仁君	豊 中 南R.C.	11.11
宮田 宏章君	大 阪 北R.C.	11.12
中村 勲君	守 口R.C.	11.12

米 山 功 労 者

次の方たちに米山功労者の称号が贈られました。(1985)

中島 邦雄君	大阪住之江R.C.	9. 7
高井 恭二君	大 阪 柏原R.C.	9.18
石田 博和君	箕 面 中央R.C.	9.24
前島 淳君	大 阪 西R.C.	9.26
宇野 稔君	大阪天満橋R.C.	9.26
服部 昌美君	大阪大手前R.C.	9.26
高木茂太郎君	大 阪 淀川R.C.	9.28
加納 繁美君	大 阪 梅田R.C.	9.30
吉田喜一郎君	大 阪 梅田R.C.	9.30

小俣 恒夫君	池 田R.C.	10. 5
高木美喜次君	茨 木R.C.	10. 5
杉本 芳雄君	東 大 阪 東R.C.	10.11
高野 賢二君	豊 中 南R.C.	10.15
城居 佐行君	八 尾 中R.C.	10.19
村井勇之助君	大 阪R.C.	10.21
村田 吉弘君	大 阪 東R.C.	10.21
祭原 次郎君	大 阪 南R.C.	10.26
天野 昌利君	八 尾R.C.	10.26
井川 重次君	大阪住之江R.C.	10.26
山戸 武君	大阪住之江R.C.	10.26

地 区 だ よ り — 1 —

■ 大阪北淀R.C. 認証状伝達式

大阪北淀R.C.のR.I.加盟認証状伝達式は、11月13日(水)午後2時より東洋ホテル「大淀の間」で、地元各界代表と中西ガバナーはじめ現役員、前役員、地区外10クラブ、地区内55クラブの450名を超えるロータリアンが参加して盛大に挙行された。

辻特別代表の新クラブ創立経過報告に引続いて、中西ガバナーから吹田会長に認証状が渡され、新クラブがめでたく誕生。

堺屋太一氏の記念講演ののち、中村直前ガバナーの乾杯発声で祝宴に移り、最後はスポンサークラブ東淀R.C.の奥谷初代会長の万歳三唱で式を閉じた。



1985年11月度 出席報告

ク ラ ブ	期初の 会員数	月 末 会員数	増減	出席率	例会	順位	ク ラ ブ	期初の 会員数	月 末 会員数	増減	出席率	例会	順位
大 東	69	68	－1	100.00	4	1	大阪なにわ	62	63	＋1	94.84	4	52
東 大 阪	77	79	＋2	99.36	4	18	大 阪 南 西	54	57	＋3	96.91	3	41
東 大 阪 東	48	46	－2	93.60	4	58	大 阪 西	99	101	＋2	96.25	3	42
東 大 阪 中	57	54	－3	100.00	3	1	大阪大手前	48	50	＋2	100.00	5	1
東 大 阪 西	33	43	＋10	94.36	3	55	大 阪 大 淀	58	61	＋3	98.74	4	24
枚 方	62	62	0	95.56	4	47	大 阪 西 北	71	71	0	95.49	4	48
枚方-くずは	45	46	＋1	98.34	4	29	大 阪 西 南	113	116	＋3	100.00	4	1
茨 木	58	59	＋1	98.56	4	25	大阪心斎橋	77	79	＋2	99.76	5	15
茨 木 東	51	52	＋1	97.11	4	37	大 阪 城 北	60	60	0	97.87	4	32
池 田	52	50	－2	97.40	4	35	大阪住之江	59	57	－2	95.22	3	49
池田くれは	48	49	＋1	93.87	3	56	大 阪 住 吉	81	81	0	93.38	5	59
門 真	29	28	－1	95.19	4	50	大阪天満橋	88	90	＋2	98.51	4	26
交 野	30	31	＋1	94.67	5	53	大 阪 鶴 見	32	36	＋4	97.92	4	31
箕 面	72	69	－3	97.76	4	33	大 阪 梅 田	61	62	＋1	100.00	4	1
箕面中央	53	52	－1	98.46	5	28	大阪うつぼ	71	72	＋1	98.03	5	30
守 口	82	82	0	99.34	4	19	大 阪 淀 川	88	89	＋1	99.76	5	15
寝 屋 川	55	56	＋1	97.00	5	39	千 里	66	67	＋1	97.00	4	39
大 阪	318	317	－1	90.41	5	61	摂 津	44	42	－2	98.51	5	26
大阪阿倍野	62	67	＋5	99.27	4	21	四 條 畷	25	24	－1	100.00	4	1
大 阪 駅	53	58	＋5	96.25	4	42	吹 田	79	78	－1	100.00	4	1
大阪阪南	84	85	＋1	97.03	4	38	吹 田 西	61	60	－1	100.00	5	1
大 阪 東	139	142	＋3	97.53	4	34	高 槻	58	59	＋1	99.08	4	23
大阪東淀	69	67	－2	100.00	3	1	高 槻 東	48	48	0	100.00	5	1
大阪平野	55	50	－5	100.00	4	1	豊 中	72	74	＋2	99.27	4	21
大阪城南	75	76	＋1	100.00	5	1	豊 中 南	55	57	＋2	100.00	4	1
大阪城東	67	70	＋3	99.71	5	17	豊中-大阪 国際空港	69	71	＋2	93.79	5	57
大阪柏原	34	34	0	94.85	3	51	八 尾	75	75	0	97.26	4	36
大 阪 北	197	204	＋7	92.96	4	60	八 尾 東	48	48	0	95.65	5	46
大阪北淀	33	38	＋5	94.60	4	54	八 尾 中	40	40	0	99.33	4	20
大 阪 南	168	169	＋1	96.11	4	44	クラブ数	期 初 会員数	月 末 会員数	増 減	平均出席率		
大 阪 港	36	36	0	95.83	4	45							
大阪難波	78	78	0	100.00	4	1							61

地区だより -2-

■ 韓国第371地区から

ロータリアンの子弟来日

韓国第371地区のロータリアンの子弟22名が2名のリーダーに引率され、冬休みを利用して東南アジアの各地を見学旅行するが、日本へは1月30日～2月3日まで滞在、京都と大阪を廻りたい旨、第265、266地区ガバナーに要請があり、目下両地区でスケジュールを調整している。

■ 地区行事日程

● 規定委員長会議

12月21日(土) 14:00～ 薬業年金会館

● 比国ネグロス島 医療奉仕団

12月28日(土) AM 9:40 大阪伊丹空港発

1月5日(日) AM11:50 同 空港着

● 地区幹事会

1月13日(月) 13:30～ 阪神グリーンルーム

● 第5組 I.G.F.

1月18日(土) 13:00～ NCB会館

● 第2回R.A.リーダーシップ・フォーラム

1月19日(日) 10:00～ Y.M.C.A.会館

ガバナー事務所から

●「ガバナー月信」の原稿〆切りは毎月20日ですが、なるべく早くご送稿下さいますよう、重ねてお願いいたします。

● 年末年始の休日についてのお知らせ —

年末：12月28日で業務終了

年始：1月4日に業務開始

計 報

佐藤暢秀君 (大 阪 南R.C.)

昭和60年9月21日逝去(50才)

昭和54年2月20日入会

芦田 明君 (大阪東淀R.C.)

昭和60年10月8日逝去(53才)

昭和59年3月12日入会

井植祐郎君 (守 口R.C.)

昭和60年10月18日逝去(76才)

昭和36年4月24日入会

チャーターメンバー、元会長

ポール・ハリス・フェロー

千田 實君 (大阪住吉R.C.)

昭和60年10月19日逝去(61才)

昭和55年7月4日入会

中野義郎君 (大阪心斎橋R.C.)

昭和60年10月19日逝去(60才)

昭和56年12月11日入会

田嶋一雄君 (大 阪 南R.C.)

昭和60年11月19日逝去(86才)

昭和28年10月2日入会

元会長、米山功労者

ポール・ハリス・フェロー

謹んでご冥福をお祈り申し上げます

国際ロータリー第266地区

ガバナー

中西 正二

〒542 大阪市南区千日前2丁目5-2

歯科センタービル6階

電話 大阪(06)632-0266(直通)

1985~86 Jan. 15

ROTARY



INTERNATIONAL

NO. 8

Governor's Monthly Letter

TO THE CLUB PRESIDENTS AND SECRETARIES OF DISTRICT 266

GOVERNOR:

Shoji Nakanishi

OFFICE: SHIKA-CENTER BLDG. 6F

5-2 SENNICHIMAE 2-CHOME MINAMI-KU, OSAKA, 542 JAPAN
TEL. 06-632-0266

●あなたが鍵です

エドワード F. カドマン

YOU ARE THE KEY

Edward

1985-86年度
国際ロータリー会長

各クラブ会長並びに幹事殿

もくじ

ロータリー年度の後半を迎えて	
ガバナー 中西 正二.....	2
世界理解月間と	
ロータリー創立81周年を迎えて.....	3
世界社会奉仕・国際交流委員会より.....	4
ネグロス島医療奉仕団—第1報—.....	5
第2回身体障害児等白浜招待旅行.....	6・7
第4組I.G.F.報告と	
クラブ規定委員長会議報告.....	8
G.S.E.団員募集.....	9
地区だより ほか.....	10
12月・出席報告.....	11
ポール・ハリス・フェローと	
米山功労者 ほか.....	12

CONTENTS

Entering the Last Half of the Rotary Year	
—Governor Shoji Nakanishi	2
Approaching World Understanding Month and the	
81st Anniversary of the Founding of Rotary ...	3
World Community Service & International	
Exchange Committees	4
The Rotary Medical Service Group's Visit to	
Negros —the 1st report—	5
Handicapped Children's Second Trip to	
Shirahama	6・7
Report on the I.G.F.—Group 4—	
Report of the District Committee on Legislation	
.....	8
Invitation to apply for Group Study Exchange	
.....	9
Club News & Other Information	10
Attendance Report for December	11
Paul Harris Fellows & Yoneyama Foundation	
Distinguished Contributors Lists	12

2月：世界理解月間

●ロータリー創立記念日
●世界理解と平和の日] 2月23日



ロータリー年度の後半を迎えて

国際ロータリー第266地区

ガバナー 中西 正二

先ずは新しい年を迎えまして、おめでとうございます。

これでロータリー年度の前半が終わったわけですが、第一の公式訪問は、お蔭さまですべて予定通り行うことが出来ました。途中で少し風邪をひき心配いたしました、ひどくならず、皆様にご迷惑をおかけせずに済みまして、こんな嬉しいことはございません。

第二に、地区の二大プロジェクトも無事所期の目的を達成することが出来ました。このたびの恵まれない子供達への白浜一泊招待旅行（別稿）の特長は、新聞、ラジオ、テレビが殆んど取材してくれたことと、参加会員からは異口同音に、奉仕してよかった、とのご感想を承ったことです。まる二日間も犠牲にして、子供達の世話をした下さったロータリアン各位に、改めて厚くお礼申し上げます。もう一つのプロジェクトは、比国ネグロス島における医療奉仕ですが、去る1月5日に派遣団全員事故なく帰国されました。現地の状況については、いろいろ取り沙汰されていましたが、これでホッといたしました。

奉仕活動の内容については、後日別稿でご報告申し上げますが、年末年始のお休みを返上して奉仕されました団員の皆様に、これまた深甚の謝意を表したいと存じます。

年度の後半、地区行事として残された大きなものに、残り半分のI.G.F.と地区大会があります。I.G.F.第4組までは念願の出席率

50%以上は達成出来ました。第5組以降も大阪市内クラブの面子にかけてもご協力願いたいものです。

4月11日(金)と12日(土)の2日間行われる本年度地区大会につきましては、いくつかの特色が見られます。第1日目(会場:ロイヤルホテル)の会長、幹事の懇談会では、既に終わっております規定審議会の模様についてお話し合いをしていただきます。また、当地区では初めての職業別協議会では、四つの部門に分けて、それぞれ各クラブから1名参加していただき、現実世の中で起っている問題について討論してもらいます。第2日目(会場:万国博ホール)は、大阪経済五団体から代表のロータリアンに、「80年たったロータリーに何を望むか」と題して、忌憚のないご意見を伺うことにいたしました。ご婦人方には、それにふさわしい、楽しいプログラムを準備しております。どうか、多数の皆様のご来場をお待ち申し上げます。

前半期から持ち越された地区としての計画に、情報活動のための手引書の作成と、50人未満クラブの会員増強の二つがあります。残された期間は僅か半年しかありません。

例年に右へならえでは、その期間は長く感ぜられるかも知れませんが、そうでなければ、文字通りこれからは時間との闘いと存じます。

会長の皆様、地区委員の皆様、あと半年、どうかよろしく願い申し上げます。

国際ロータリー第266地区

1987—88年 ガバナー・ノミニーの宣言

1986 年 1 月 9 日

国際ロータリー第266地区

ガバナー 中西 正二

ガバナー・ノミニーの選出については、国際ロータリー細則第13条第5節(f)項の規定に基づいて、地区ガバナー指名委員会（委員長・中村俊一直前ガバナー）を、1985年11月5日大阪市ガス・ビルに於いて開催、慎重に審議した結果、全員一致を以て大阪東ロータリー・クラブのシニア・アクティブ会員松本良諄君を、1987—88年度国際ロータリー第266地区ガバナー・ノミニー候補者として推薦した。そして、若し他に候補者を推薦するクラブがあれば、当該クラブの例会に於いて採択された候補者名のクラブ決議を、1985年12月25日までにガバナー宛提出するようにもとめた。

しかし前記指定の期日までに、どのクラブからも候補者の提案がなかったため、地区ガバナー指名委員会が選出した松本良諄君を、1987—88年度国際ロータリー第266地区ガバナー・ノミニーとして宣言する。

世界理解月間とロータリー創立81周年を迎えて

地区国際奉仕部門担当 パスト・ガバナー 伊瀬 芳 吉

本年も2月を目前にして世界理解月間と、2月23日のロータリー創立81周年を迎えることになりました。時節柄とはいえ、我々ロータリアンとして、更に積極的に、国際的視野に立って、考えを新たにしたいものと念願するひとりであります。

想起こせば1905年2月23日、ロータリーがポール・ハリスを中心に、4人の市民の善意で誕生し、幾多の変遷を乗り越え、現在では159の国家及び地域に広められ、クラブ数21,690、会員984,829人（いずれも1985年9月号の『ロータリーの友』数字）の大組織に発展し、おそらく創立81周年記念日の前後には、100万人を超える会員に拡大されることが予想されることなどを考えると、まことに感無量であります。

私がガバナー在任中、故塚本義隆パストガバナーが、『ロータリー定礎の三人』という小冊子を発表されたのを思い出します。

アーサー・シェルドンの‘He profits most who serves best’とか、フランク・コリンズの‘Service above self’の標語発表、その後ロータリーとして正式に採りあげるまでの経過などが詳しく書かれています。所謂ロータリーサービスの思想を定着させたことになりましょう。

小冊子によると、コリンズ自信は‘Service not self’と云っていたが、その時not selfは無私であり、ちょっと行き過ぎるとの批判が出て、利己より先にサービスということに和らげられ、‘Service above self’に改められ、定着したとのこと。また3人目

はチェスレイ・ペリー（愛称チェス）で、1910年から32年間R.I.事務総長として活躍。特に手続要覧の整備、時代の変化に対応してのこれが改編に取り組む規定審議会制度の創始など、現在ロータリー組織の基礎を確立するために大いなる貢献をされ、ポール・ハリスから、「私がロータリーの設計者だとしたら、チェスはその建築者だ」と云われたほどの人です。

創立記念日にあたり、ロータリーの原点にかえり、併せて先輩諸氏の努力の跡を想起こし、今後我々はどうあるべきかを考える一助にとフト思い出し、改めて全ロータリアンに上記小冊子（大阪R.C.にお問合せ下さい）の一読をおすすめする次第です。

さて、2月は世界理解月間で、各クラブともそれぞれの行事を予定されていると思いますが、世界理解はcommunicationを通じて、相互の立場を尊重し合うことが基点であろうかと思います。ロータリアン各位は、あらゆる機会を利用して国外のロータリアン或いは一般外人との話し合いの場を見出すとか、財団奨学生、米山奨学生をはじめ青少年交換学生の世話をしながら、それぞれの国の若い人達との意見交換の場を広め、相手国の立場とか考え方を理解することに努めたいものです。

1985年ロータリアン誌2月号に「世界理解と平和をみつめる」との記事があり、世界理解の出発点として次のように列挙していました。参考のため、いま一度これを記してみましょう。

1. まず自己を理解せよ

自分自身のなかに、他国民に対する偏見がないかどうかを考えてみよう。

2. 他人を理解しよう

自由に感じる権利を、他人も持っていることを認める。

3. 模範を示そう

自らの行動によって先ず範を垂れよう。

4. 自分の考えを押しつけてはならない

相手の立場に立って、充分話し合いを

するだけの心のゆとりを持つこと。

5. 怒ってはならない

自分の考えに同調しない人、或いは外国に対して、怒ってはならない。

その他、言葉のハンディキャップを少くする為外国語の勉強に努めようとか、先ず実行第一を考えよう等と結んでいました。

詳しくは、1985年2月号の『ロータリーの友』第1ページをご参照下さい。

■世界社会奉仕委員会より

先のメキシコ災害に引続き、コロンビア大噴火災害についても、ガバナー会議からの緊急提案として、会員1人当り ¥1,000 の拠出をお願いしたところ、地区全R.C.のご賛同を得て、下記の通り12月13日に送金を完了しました。重ねてのご協力に深謝いたします。

—— 記 ——

60R.C.拠出額 計¥4,153,980

(1 R.C.は別途拠出済。11月末会
員数基準拠出率99%。内 100 %
以上拠出クラブは48R.C.)

上記の拠出金は、クラブおよび地区のロータリー財団への寄付のパーセンテージに加算されます。なお、前回のメキシコ大地震救援金は、日本全地区で¥81,895,626に達し、これもパーセンテージに加算されることになりました。

■災害国に温かい援助を！

レバノンのINTERCLUB COMMITTEE の名誉幹事より中西ガバナー宛に、つぎのような書翰が届きました。

「レバノンのR.C.は1982年にINTERCLUB COMMITTEEを創設しました。その目的はレバノンのロータリアンの団結を強固にし、過去数年間にわたる戦争で耐えてきたレバノンの地域社会への奉仕活動を活発にすることで

あり、最近このCOMMITTEEはレバノンの子供達の状態に活動の焦点を合わすこととし、その教育及び訓練に奉仕活動をする事としました。しかし11年間の戦争で国土は荒廃し、復興に要する資金も乏しく、世界のロータリアンに支援をお願いしております。なにとぞ私達災害国に対し温かいご援助を、貴地区のロータリアンにお伝え下さい。」——

この主旨にご賛同のロータリアンは、ガバナー事務所を通じ、国際交流委員会までお申し出下さい。

■国際大会に参加しよう！

国際交流委員長 山田 重迪 (大阪梅田)

本年度の国際ロータリー年次大会が、米国ネバダ州ラスベガスで開催されることは、既にご承知の通りですが、この大会にひとりでも多くの会員及び家族の方々にご参加願うために、今回中西ガバナーの強いご要請で、大会参加のための地区推奨5コースを設定しました。この主眼とするところは、ホテル等の条件を悪くせず、価格を低廉にして、少しでも多く参加してもらおうというところにあります。その詳細については、12月上旬に各クラブ会長宛にご送付してありますから、参加ご希望の会員、家族の方々は、是非一読下さい。なお、他の業者のどんなコースを利用なさっても、1人でも多くご参加下さることを念じて止みません。

ネグロス島医療奉仕団 成果をあげて無事帰国

— 第1報 —

地区世界社会奉仕委員会

本年度地区重点事業の一つとして採択された世界社会奉仕委員会主催のフィリピン・ネグロス島海外医療奉仕は、旧年12月28日、地区内外より協力参加した医師16名、その他11名よりなる奉仕団を現地に派遣していたが、1月5日無事数多くの成果を上げて帰国。

出発に当って、中西ガバナーより「安全を第一に考えて、所期の目的を達して下さい」と激励の言葉を受けるほど政情不安定な地区だけに、参加者は勿論関係者も不安を抱いての出発でありましたが、現地では受入れクラブ（パコロド、パコ両R.C.）と、オイスカ産業開発協力団の皆さんの献身的援助を得て、パコロド、パコ、スマグ、ムルシヤ、ナポリス、パコル、サガイと、いずれの診療所でも400人～500人の患者や相談者が訪れ、参加者は「我々がこれほど期待され、有難がられているとは思わなかった」との感想を寄せています。ただひとつ、予定していたネグロス東側海岸にある町サン・カルロスについては、現地P.G.より、「取りやめたほうがよい」との意見があり、これを取りやめ、他の地域で奉仕を行うという一幕もあり、緊迫感のあふれる毎日でありました。

いずれ参加者全員に依頼してあるレポートや、目下現像整理中のフィルム等が完成してから、詳しい報告書を全クラブにお送りする予定になっていますが、以下これまでに提出された参加者の声をご紹介します。

1. 我々がこの奉仕を通じて味わったことは医学的な成果ではない。医療サービスという手段を通じて、いくらかでも国際理解が出来たことこそ、最大の成果と考

えている。

2. 非常に子供の多い国、そして妊婦の多いことに驚いた。この子供達を、心身共に健全な大人として育成させるには、ロータリーの力はあまりにも小さい。奉仕のあり方と実施方法を、根本的に考え直さねばならないのかも知れない。
3. この島の地域開発や経済的地位の向上は砂糖の値段が多少変わった位では解決しない何かがある。1日10Pから12P(150円)程度の収入で、4人も5人もの世帯をどうやりくりしているのだろう。日本という国は、有難い国だと感謝するのみ。
4. 診療を実施した所では、電話どころか電気すら引かれていない村が多い。しかし、どこからともなく、時間になると、200人にもなる人達が、みんな一張羅の服に着飾って集まってくる。診療は、現地語⇔英語と二段階の通訳でなされたが、お手伝いしてくれた人達は現地の看護婦、準看護婦、保健婦やオイスカの団員の方々であった。このような困難な奉仕を、5年間も続けてこられた守口R.C.に敬意を表する。
5. 寄り合い、混成部隊と云うと失礼かも知れないが、8 R.C.に会員以外の参加者を加えたこのような組織を、異国の、それも不安定な世情のもとで行動するには、机上で考える以上の突発事故が生ずるものである。それを認めた上で、それに対処する優秀な指揮者と管理体制が必要なのではなかろうか。

文責・吉野昭夫(大阪駅)



第2回 身体障害児等白浜招待旅行

地区社会奉仕委員長 永野 啓之介
(豊中-大阪国際空港)

テレビ、ラジオ、新聞などでも報道された身体障害者や恵まれない子供達の白浜招待旅行は、昨年に引続き本年度も12月11、12の2日間、多くのロータリアン、ボランティア、ローターアクト、それに青少年交換の女子学生の参加奉仕を得て、賑やかに行われた。

昨年、ホテル「川久」での食事のときや、サファリパークなどで、きらきらと喜びに輝いた子供達の眼差しを思い出すたびに、本年度も是非これを続けて実施したいと考え、異例とも云える3月にクラブ社会奉仕委員長予定者会議を開いて討議したところ、大方の賛意を得たので、更に5月の地区協議会で討議を加え、以後I.G.F.の各組から実行委員を選出して実行委員会を結成。現地との交渉、交通機関の選定、参加施設への意向打診、予算などについて各地区担当者により綿密な調査を行い、万全を期して実施した。

招待した児童は118名、これに地区内60のクラブから99名のロータリアンと介添が60名、報道関係者が4名同行して、総数281名という大部隊になった。

心配していた天候も、両日とも薄日のさす穏やかな天気恵まれ、例年のことながらホテル「川久」をはじめ、その出入業者、ワールドサファリ、ハマブランカの人達など、白浜町挙げての心のこもった奉仕活動には、ただただ頭の下がる思いがした。

第1日目は、午前9時国鉄天王寺駅中央玄関前集合。人員点呼、挨拶ののち、国鉄臨時

専用列車に乗り、10時2分出発、12時46分白浜駅着。白浜海岸とハマブランカを観光のちホテル「川久」に入り、入浴、夕食となったが、入浴から食事一切をロータリアン達全員が手伝い、余興を楽しんで児童達は安らかな眠りについたが、ロータリアンは、そのあと地区拡大社会奉仕委員会を開き、食事とともにした。第2日目は、朝食ののち南紀白浜のワールドサファリを見学。マリンワールドショーとチンパンジーの芸に子供達は大喜び。サファリの食堂で昼食をとり、13時20分白浜駅発臨時専用列車で16時13分天王寺着。みんな別れを惜しみつつ帰路についた。

この行事の目的は、参加した恵まれない子供達に楽しんでもらうことは当然だが、参加したロータリアンが、この子供達と2日間行動をとともにし、身近かに接して慰安と励ましに努めるとともに、その実態に触れて理解を深め、貴重な体験と感動を得ることによって、行動をとともにして親睦を深めた地区のロータリアンと手を組み、これを職業奉仕につなぎ、ロータリアンとしての奉仕の意欲を向上しようというものである。

地区及び各クラブ会員のご協力を頂き、無事故で有意義にこの行事を終了することが出来たことは、まことにご同慶の至りで、実行委員はじめ関係者ご一同に、深く感謝し、お礼申し上げます。

~~~~~ ◇ ~~~~~

[実行委員 ◎印は委員長]

- 1組 堀内 彦仁 (豊 中 南)  
 2組 小池 明 (茨 木)  
 3組 上田 博 (寝 屋 川)  
 4組 吉田 八郎 (八 尾)  
 5組 芝山 嘉郎 (大 阪)  
 6組 森 広太郎 (大 阪 大 淀)  
 7組 田中 良一 (大 阪 心 斎 橋)  
 8組 ◎三好 宏 (大 阪 平 野)

〔救護班 ◎印は班長〕

- ◎新津 敬直 小児科 (地区社会奉仕  
担当幹事・大阪西)  
 黒木 武房 内 科 (大 阪 心 斎 橋)  
 三好 宏 外 科 (大 阪 平 野)  
 藤井 保 内 科 (豊中・大阪国際空港)  
 本間 治央 胃腸科 (豊中・大阪国際空港)

### I.G.F.組別参加人数表

| 組別 |                                                  | 会員 | 介添 | 児童  | 合計  |
|----|--------------------------------------------------|----|----|-----|-----|
| 1  | 池田、池田一くれば、<br>箕面、箕面中央、<br>豊中南、豊中—大阪国際空港、         | 17 | 3  | 14  | 34  |
| 2  | 茨木、茨木東、摂津、<br>吹田、吹田西、千里、<br>高槻、高槻東、              | 14 | 7  | 11  | 32  |
| 3  | 大東、枚方、枚方—くずは、<br>門真、守口、交野、<br>寝屋川、四條畷、           | 11 | 8  | 13  | 32  |
| 4  | 東大阪、東大阪東、東大阪西、<br>東大阪中、大阪柏原、<br>八尾、八尾東、八尾中、      | 12 | 10 | 15  | 37  |
| 5  | 大阪、大阪駅、大阪梅田、<br>大阪西北、大阪北、<br>大阪天満橋、大阪大手前、        | 8  | 7  | 17  | 32  |
| 6  | 大阪東、大阪東淀、大阪城東、<br>大阪大淀、大阪城北、大阪北淀、<br>大阪鶴見、大阪淀川、  | 12 | 8  | 14  | 34  |
| 7  | 大阪南、大阪港、大阪難波、<br>大阪西、大阪西南、大阪なにわ、<br>大阪心斎橋、大阪うつぼ、 | 12 | 7  | 20  | 39  |
| 8  | 大阪阿倍野、大阪阪南、大阪平野、<br>大阪城南、大阪南西、<br>大阪住之江、大阪住吉、    | 13 | 10 | 14  | 37  |
| 合計 | 60クラブ                                            | 99 | 60 | 118 | 277 |
| 総計 | 報道関係者4名を含み                                       |    |    |     | 281 |



国鉄天王寺駅に集合・出発を待つ一行



みんなで楽しいお食事



ガバナー（中央）もお給仕役



小馬に乗せてもらって みんなで大喜び

## ■第4組I.G.F.報告

フォーラム委員長

杉 森 芳 雄  
(東大阪東)

第4組I.G.F.は、東大阪東R.C.がホストになり、大阪柏原、八尾、八尾東、八尾中、東大阪、東大阪中、東大阪西の8クラブが参加して開催された。

- 日時：12月14日(土) 午前11時30分
- 場所：石切・ホテルセイリユウ
- 来賓役員：中西ガバナー、伊藤ゼネラルリーダー、戸田、中村両パストガバナー、坂東ガバナーノミニ、小川地区担当幹事ほか地区財団増進、米山奨学、社会奉仕、国際交流各委員長、委員。それに金米山奨学生が特別参加。

「I.G.F.を効果的に」という標題を掲げ、8 R.C.合同例会をセットしたため、出席率は72%を超えた。また、新旧いずれの会員にも関心のある身近なテーマを設定。近隣クラブ間の友好を深めるため席もフリーにした。

クラブ奉仕部門のテーマ：クラブの活性化と増強及び資質の高揚を図るための方策。

### 〔討論パートⅠ〕

- A. 社会情勢に即応するクラブ運営(21世紀を展望したクラブ活動)
- B. 楽しいクラブ運営(出席・親睦・プログラムの問題点)

### 〔討論パートⅡ〕

- A. 会員増強の方策(退会防止を含め)
- B. メンバーの高齢化に伴う問題点(シニアの職業分類の充填を含む)
- C. 会員の資質高揚

フォーラムの進め方は、リーダーを設けずパネルディスカッション方式を採用。各クラブから1名のパネリストを選出して討論を展開した。パートⅠでは、小グループに分れての炉辺会合、同好会の奨励などがクラブの活性化に貢献している。また、社会情勢の変

化に対応する例会時間や例会の内容もこれからの問題になるだろうなど、建前論でなく本音を語り合えるクラブにしたいという意見が出た。パートⅡでは、出席率100%を維持している精神的な重さについての本音の話から、年齢は精神的な問題であって、高齢者とは十分協調して活動が出来るとの発表もあり、会員増強については全員一致で人間関係を大切にと訴え、会員のマナーについて厳しい意見も出て、午後4時15分閉会した。



伊藤ゼネラルリーダーの講評

## ■クラブ規定委員長会議報告

地区規定情報委員長

中 筋 一 朗  
(大阪西)

昨年12月21日(土)地区クラブ規定委員長会議を葉業年金会館で開催。

議題はガバナー月信の前号に既載の通り、「1986年規定審議会の審議に付される制定案および決議案」に関して、各クラブで充分なご討議をいただき、アンケートに応じて、各案件について賛成・反対の態度を表明していただくため、クラブ代表議員として出席される種田パストガバナーを講師として、すでに各クラブへ送付されている制定案、決議案について解説していただき、質疑、討議するためであった。

中西ガバナーのご挨拶にはじまり、膨大な

「制定案・決議案」のうち、特に重要と考えられるもの、若干理解しにくいものについて解説され、ひきつづき熱心な質問、討論が行われ、中村バスターガバナーの閉会のご挨拶があつて終了した。

種田バスターガバナーからの解説のうち、主なもの項目別に列記すると――

1. 規定審議会に関するいくつかの提案を通じて、規定審議会の解説。
2. 多くのクラブから提案されている女性会員問題については、今回はR.I.理事会が提案者となっていないこと。
3. ガバナーノミニの資格に関するいくつかの提案のこと。
4. 豊岡クラブから、60%出席条項を削除しようという提案があること。
5. R.I.綱領の中へ「青少年への奉仕」を加えようとする豊中クラブの提案について、特に林委員（豊中クラブ）からの発言を求めて解説。
6. 決議案では、わが国において一番問題になっている23-34の改正問題。

等々である。これらの中には、ロータリーの基本的な考え方にかかわるものもあり、論議が重ねられたが、各クラブにおいても充分な討論を重ねられるよう望みたい。

## ■ 地区行事日程

- 第6組 I.G.F.  
2月1日(土) 12:00～ NCB会館2F
- 第7組 I.G.F.  
2月15日(土) 12:30～ 福德相互銀行  
本店8Fホール
- 会長エレクト研修セミナー  
2月22日(土) 13:00～ Y.M.C.A.会館
- 比国ネグロス島医療奉仕団帰国報告会  
2月26日(水) 14:00～ 薬業年金会館

## G.S.E.団員募集！

地区研究グループ交換委員長  
木川 稔 (摂津)

当地区では、次年度は西ドイツ南西部R.I.第183地区とG.S.E.の交換を行うことになり、1986年9月から10月に当地区より派遣し、1987年4月から5月に受入れることに決定。

各クラブより是非とも1～2名のご推薦をお願い致したく、来たる3月末日までにこのプロジェクトに最も適した方をご推薦下さい。

なお今回は、特に一般の方々から優秀な団員を募集する意味合いから、各クラブ広報委員長から各市・区の公報に「G.S.E.団員募集要項」の掲載ご依頼をお願いいたします。

### — G.S.E.団員募集要項 —

I. ロータリー財団研究グループ交換(G.S.E.)とは、世界の異なった二つのロータリー地区が、男子5名の若い実業人及び専門職業人グループ(団長として1名のロータリアンを含む計6名)を互いに交換する教育活動で、今回の行先は西ドイツ南西部国際ロータリー第183地区である。

### II. [募集要項]

- A. 25才より35才までの男性
- B. 第266地区に在住または職業に従事する人
- C. ロータリアン家庭の一親等二親等を除く
- D. 日常の英語か、ドイツ語会話の出来る人
- E. 常識的知識人であること
- F. 健康であること
- G. 所属企業の下承を得ること
- H. 面接日は4月上旬(追って通知します)

### III. [経費]

- A. 海外旅費はロータリー財団全額負担
- B. 滞在費は受入れ地区負担

### IV. [申し込み]

参加申請書は下記にお申し込み下さい

〒542 大阪市南区千日前2-5-2

歯科センタービル6F

R.I.第266地区 ガバナー事務所

## ■ 為替レートの変更

従来の1ドル216円が、1月1日から202円に変更。従ってロータリー財団への寄付（ポール・ハリス・フェロー関係を含む）も1ドル当り202円が適用され、85年度下半期（86.1.1—6.30）人頭分担金及びロータリアン誌購読料も、つぎの通りになります。

|            | 基準額  | 適用相場 | 円 貨    |
|------------|------|------|--------|
| 人頭分担金      | 10ドル | 202円 | 2,020円 |
| ロータリアン誌購読料 | 4ドル  | 202円 | 808円   |

## ■ 大阪阪和ロータリークラブ創立

大阪平野R.C.をスポンサーとして、1月23日（木）創立総会を挙行。

例会日：毎週木曜日 18：00～19：00

例会場：〒545大阪市阿倍野区阿倍野筋1-4-7

ホテルエコーオーサカ

TEL：06-633-1141

事務局：〒545大阪市阿倍野区旭町1-1-10

竹沢ビル5F

TEL：06-631-3951

## ■ インターアクト年次大会報告

第266地区インターアクト委員長

仲 野 欣 弥  
（大阪阪南）

本年度インターアクト年次大会は、第264地区と第266地区のインターアクト15クラブが集まり、大阪四天王寺学園の講堂で11月23日盛大に開催された。

ホストクラブの清教学園I.A.C.（河内長野R.C.提唱）と四天王寺学園I.A.C.（大阪阪南R.C.提唱）によって準備が進められ、午前9時半に登録開始、つづいて開会式の点鐘と、司会その他全てホストクラブのインターアクト達で行われた。

四天王寺学園瀧藤校長から歓迎のお言葉、来賓として大阪市長代理福住環保局長からご

祝辞、中西地区ガバナーからもお言葉をいただき、インターアクト4名による「インターアクターの主張」のスピーチコンテスト、スライドによる各クラブの活動報告などがあって午前の部を終了。午後からは分科会として「コロンビアを救おう」の趣旨で街頭募金を行ったが、予想を超える31万円余の献金があり、また街の美化の一助として「吸殻入れ」を10,000個作製して寄贈した。

閉会式のあと、同学園の新装なった体育館で懇親パーティーに移ったが、ディスコバンドのリズムで大いに若さを発散させ、仲間意識の高揚でエキサイトして、今後のインターアクトの結束と活動を誓い合った。

100名を超すロータリアンのご参加をいただき、ご援助とご協力を得て、すばらしい大会にさせていただいたことを、心から感謝いたします。



インターアクト合同年次大会



インターアクター達の「救おうコロンビア」街頭募金

# 1985年12月度 出席報告

| ク ラ ブ   | 期初の<br>会員数 | 月 末<br>会員数 | 増減  | 出席率    | 例会 | 順位 | ク ラ ブ         | 期初の<br>会員数 | 月 末<br>会員数 | 増減         | 出席率    | 例会 | 順位 |
|---------|------------|------------|-----|--------|----|----|---------------|------------|------------|------------|--------|----|----|
| 大 東     | 69         | 68         | －1  | 100.00 | 5  | 1  | 大 阪 南 西       | 54         | 57         | ＋3         | 94.95  | 5  | 50 |
| 東 大 阪   | 77         | 78         | ＋1  | 99.68  | 4  | 16 | 大 阪 西         | 99         | 102        | ＋3         | 95.79  | 5  | 46 |
| 東 大 阪 東 | 48         | 46         | －2  | 93.02  | 4  | 54 | 大阪大手前         | 48         | 50         | ＋2         | 100.00 | 4  | 1  |
| 東 大 阪 中 | 57         | 53         | －4  | 100.00 | 5  | 1  | 大 阪 大 淀       | 58         | 60         | ＋2         | 98.28  | 4  | 32 |
| 東 大 阪 西 | 33         | 43         | ＋10 | 94.88  | 5  | 51 | 大 阪 西 北       | 71         | 71         | 0          | 99.71  | 5  | 15 |
| 枚 方     | 62         | 62         | 0   | 96.46  | 5  | 40 | 大 阪 西 南       | 113        | 115        | ＋2         | 100.00 | 4  | 1  |
| 枚方-くずは  | 45         | 46         | ＋1  | 96.11  | 4  | 42 | 大阪心斎橋         | 77         | 80         | ＋3         | 99.68  | 4  | 16 |
| 茨 木     | 58         | 58         | 0   | 98.56  | 4  | 27 | 大 阪 城 北       | 60         | 60         | 0          | 95.34  | 4  | 48 |
| 茨 木 東   | 51         | 52         | ＋1  | 99.52  | 4  | 20 | 大阪住之江         | 59         | 58         | －1         | 92.55  | 5  | 57 |
| 池 田     | 52         | 50         | －2  | 96.10  | 4  | 43 | 大 阪 住 吉       | 81         | 78         | －3         | 92.38  | 4  | 58 |
| 池田くれは   | 48         | 49         | ＋1  | 90.61  | 5  | 62 | 大阪天満橋         | 88         | 90         | ＋2         | 98.51  | 4  | 30 |
| 門 真     | 29         | 29         | 0   | 96.30  | 4  | 41 | 大 阪 東 南       | ☆33        | 33         | ＋0         | 90.91  | 5  | 60 |
| 交 野     | 30         | 31         | ＋1  | 97.44  | 4  | 35 | 大 阪 鶴 見       | 32         | 36         | ＋4         | 99.44  | 5  | 22 |
| 箕 面     | 72         | 69         | －3  | 98.52  | 4  | 29 | 大 阪 梅 田       | 61         | 60         | －1         | 100.00 | 5  | 1  |
| 箕面中央    | 53         | 51         | －2  | 99.02  | 4  | 25 | 大阪うつば         | 71         | 71         | 0          | 95.80  | 4  | 45 |
| 守 口     | 82         | 82         | 0   | 99.35  | 4  | 23 | 大 阪 淀 川       | 88         | 88         | 0          | 99.14  | 4  | 24 |
| 寝 屋 川   | 55         | 56         | ＋1  | 97.40  | 4  | 36 | 千 里           | 66         | 68         | ＋2         | 98.21  | 5  | 33 |
| 大 阪     | 318        | 317        | －1  | 90.84  | 4  | 61 | 摂 津           | 44         | 42         | －2         | 96.89  | 4  | 38 |
| 大阪阿倍野   | 62         | 67         | ＋5  | 99.62  | 4  | 19 | 四 條 畷         | 25         | 24         | －1         | 100.00 | 4  | 1  |
| 大 阪 駅   | 53         | 59         | ＋6  | 98.50  | 4  | 31 | 吹 田           | 79         | 79         | 0          | 100.00 | 4  | 1  |
| 大 阪 阪 南 | 84         | 85         | ＋1  | 98.81  | 5  | 26 | 吹 田 西         | 61         | 60         | －1         | 100.00 | 4  | 1  |
| 大 阪 東   | 139        | 142        | ＋3  | 97.13  | 4  | 37 | 高 槻           | 58         | 59         | ＋1         | 96.82  | 4  | 39 |
| 大阪東淀    | 69         | 67         | －2  | 100.00 | 5  | 1  | 高 槻 東         | 48         | 48         | 0          | 100.00 | 4  | 1  |
| 大阪平野    | 55         | 50         | －5  | 100.00 | 4  | 1  | 豊 中           | 72         | 74         | ＋2         | 98.53  | 5  | 28 |
| 大阪城南    | 75         | 75         | 0   | 100.00 | 4  | 1  | 豊 中 南         | 55         | 57         | ＋2         | 100.00 | 4  | 1  |
| 大阪城東    | 67         | 70         | ＋3  | 99.64  | 4  | 18 | 豊中-大阪<br>国際空港 | 69         | 72         | ＋3         | 92.97  | 4  | 55 |
| 大阪柏原    | 34         | 34         | 0   | 96.00  | 5  | 44 | 八 尾           | 75         | 75         | 0          | 97.65  | 4  | 34 |
| 大 阪 北   | 197        | 203        | ＋6  | 93.64  | 4  | 53 | 八 尾 東         | 48         | 48         | 0          | 95.74  | 4  | 47 |
| 大阪北淀    | 33         | 38         | ＋5  | 92.09  | 4  | 59 | 八 尾 中         | 40         | 40         | 0          | 99.46  | 5  | 21 |
| 大 阪 南   | 168        | 166        | －2  | 92.85  | 5  | 56 |               |            |            |            |        |    |    |
| 大 阪 港   | 36         | 36         | 0   | 94.44  | 4  | 52 | クラブ数          | 期初の<br>会員数 | 月 末<br>会員数 | 増 減        | 平均出席率  |    |    |
| 大阪難波    | 78         | 78         | 0   | 100.00 | 4  | 1  |               |            |            |            |        |    |    |
| 大阪なにわ   | 62         | 63         | ＋1  | 95.23  | 4  | 49 | 62            | 4,251      | 4,328      | ＋77<br>★44 | 97.27  |    |    |

註：☆…新クラブのチャーター会員数 ★…上記の☆を除いた増加数

## ポール・ハリス・フェロー

次の方たちにポール・ハリス・フェロー  
の称号が贈られました。(1985)

森川 照光君 大阪北R.C. 11.15  
藤井 宏一君 大阪西北R.C. 11.15  
鼎 秀夫君 大阪住之江R.C. 11.15  
大川 利哉君 大阪R.C. 11.20  
柴田 健三君 大阪R.C. 11.20  
加藤 知衛君 豊中南R.C. 11.20  
石田 文造君 東大阪東R.C. 11.20  
三田 裕君 豊中南R.C. 11.22  
森下 卓也君 豊中南R.C. 11.22  
西口 信明君 豊中南R.C. 11.22  
小山 隆三君 大阪阪南R.C. 11.22  
楨本美久仁君 大阪なにわR.C. 11.22  
古澤 和三君 大阪梅田R.C. 11.27  
浜野 庄作君 大阪くずはR.C. 11.30

## 米山功労者

次の方たちに米山功労者の称号が贈られ  
ました。(1985)

遠藤 淳三君 大阪住之江R.C. 11.1  
福島 亀吉君 大阪西南R.C. 11.2  
広瀬勘一郎君 大阪西南R.C. 11.2  
本田 泰幹君 大阪西南R.C. 11.2  
池見 敏幸君 大阪西南R.C. 11.2  
岡本 恵年君 大阪西南R.C. 11.2  
大谷 隆三君 大阪西南R.C. 11.2  
浅田 新一君 大東R.C. 11.12  
井手 邦雄君 大東R.C. 11.12  
奥田 保幸君 大東R.C. 11.12  
重光 世洋君 大東R.C. 11.12  
米田市太郎君 大阪南R.C. 11.15  
安藤 二郎君 東大阪中R.C. 11.18  
西沢 正男君 大阪城南R.C. 11.18

野中 一彦君 大阪城南R.C. 11.18  
岡部 州雅君 大阪城南R.C. 11.18  
藤井 進次君 大阪西北R.C. 11.18

## 訃報

藤田 健三君 (大阪南R.C.)

昭和60年12月15日逝去(65才)

昭和52年5月10日入会

準米山功労者

森実 良造君 (東大阪R.C.)

昭和60年12月19日逝去(77才)

昭和32年6月4日入会

チャーターメンバー

ポール・ハリス・フェロー

準米山功労者

国分 吉広君 (大阪住吉R.C.)

昭和60年12月19日逝去(76才)

昭和43年11月22日入会

ポール・ハリス・フェロー

米山功労者

小西平八郎君 (大阪南R.C.)

昭和60年12月24日逝去(80才)

昭和32年9月24日入会

ポール・ハリス・フェロー

米山功労者、元クラブ会長

木村 磊三君 (大阪南R.C.)

昭和60年12月26日逝去(88才)

昭和29年7月13日入会

謹んでご冥福をお祈り申し上げます

## 国際ロータリー第266地区

ガバナー

中西 正二

〒542 大阪市南区千日前2丁目5-2

齒科センタービル6階

電話 大阪(06)632-0266(直通)

1985~86 Feb. 15

ROTARY



INTERNATIONAL

NO.

9

# Governor's Monthly Letter

TO THE CLUB PRESIDENTS AND SECRETARIES OF DISTRICT 266

GOVERNOR:

*Shoji Nakanishi*

OFFICE: SHIKA-CENTER BLDG. 6F

5-2 SENNICHIMAE 2-CHOME MINAMI-KU, OSAKA, 542 JAPAN

TEL. 06-632-0266

## ● あなたが鍵です

エドワード F. カドマン

YOU ARE THE KEY

*Edward*

1985-86年度

国際ロータリー会長

各クラブ会長並びに幹事殿

### もくじ

メキシコ大地震

ご支援へお礼..... 2

国際交流委員会から..... 2

提唱クラブR.A.委員長会議報告..... 3

国際大会プログラム..... 3

ネグロス島医療奉仕団・第2報..... 4

地区R.A.リーダーシップフォーラム..... 5

青少年交換学生の新春パーティ開催..... 5

豊中千里R.C.創立される..... 5

1985-'86年上期

ロータリー財団寄付額明細表..... 6

第5.第6組I.G.F.報告..... 7

枚方R.A.C.認証状伝達式挙行される..... 8

1月・出席報告..... 9

ポール・ハリス・フェロー と

米山功労者 ほか.....10

### CONTENTS

Thanks from the Rotary Foundation for  
Donation for the Big Earthquake in Mexico  
..... 2

Information from the International Exchange  
Committee..... 2

Report on the Committee Meeting of Rotaract  
Sponsor Clubs..... 3

Programs of the Convention..... 3

The Rotary Medical Service Group's Visit to  
Negros — the 2nd report..... 4

R.A. District Leadership Forum ..... 5

New Year Party for Youth Exchange Students  
..... 5

Toyonaka-Senri R.C. Organized ..... 5

Contributions to the Rotary Foundation in the  
First Half of the Rotary Year..... 6

Report on the I.G.F. — Groups 5 & 6—  
..... 7

Hirakata R.A.C. Charter Night..... 8

Attendance Report for January..... 9

Paul Harris Fellows & Yoneyama Foundation  
Distinguished Contributors Lists, etc. ....10

地区大会が近づきました 挙って参加しましょう!!

## 日本国内全地区ガバナー各位

拝啓 このたびはメキシコ大地震の罹災者に対し、一方ならぬ温かいお心尽くしをお寄せ頂き、深くお礼申し上げます。 この緊急のニーズが発生した際、皆様の地区のロータリアンは、即刻その深い関心を、身をもってお示し下さいました。

これらのご支援の恩恵に浴する人々に代り、心からお礼を申し上げます。 これらのご寄付こそ、世界理解に対するロータリアンの、献身のシンボルなのであります。敬具

Lawrence E. Shawver  
Development Manager  
The Rotary Foundation

## 地区国際交流委員会から

国際交流委員長

山田 重迪  
(大阪梅田)

● 1985年12月6日～8日、第381地区（フィリッピン）のダウントウンマニラR.C.がホストで、フィリッピンのクラブと外国のクラブでマッチド・クラブ、シスター・クラブ或いはフレンドリー・クラブの関係にあるクラブと国際親善を図るため国際親善会議が開催され、日本から11クラブ、その他台湾、カラチ、パキスタン、マレーシア並びにシンガポールのクラブも参加。総員250人の外国会員とフィリッピン関係の会員300人で「バリオ・フィエスク」で始まり、歓迎晩餐会はメンバーの家庭で行われたが、日本の会員のカラオケは大いに受けたとのこと。 またこの会議に伴って行われたゴルフ・トーナメントでは、当地区の高橋美明君（八尾）が優勝、大きな優勝トロフィーを授与された。

● 1986年9月25日～28日、ギリシヤのアテネで、アテネR.C.がホストで「オリンピック・スピリッツとロータリー」の国際シンポジウムが開催される。 このシンポジウムに参加希望の方は、国際交流委員会まで申し出て

下さい。先方へ連絡のうえ、シンポジウムに関する案内書を送付してもらいます。

● 印度第329地区ガバナーAJAY KUMAR DUTTA氏から、こんな手紙が届きました。  
「カルカッタにネール子供博物館が1972年創立され、子供に関する展示品があることは勿論ですが、一番の呼びものは印度の有名な詩人の詩をミニチュア・モデルで語らせるもので、そのほか動く玩具や世界の歴史を188の絵画で描写されているもの、62ヵ国より贈られた人形や玩具などが展示されています。そして、いままでに1360万人の人達がここを訪れています。 このような施設に是非貴地区のご協力をお願いしたいのです。たとえば人形、玩具、動くモデル、コンピューター、ロボット、ビデオまたはゲーム類、子供の本、あやつり人形などです。 なお、これらのご寄贈品には関税は免除されます」

● ジンバブエのGweru Central R.C.のW・K・Neuman氏からの手紙によると、「ジンバブエは現在外貨事情が大変悪く、外国製品は殆んど入手困難な状態。若いTV専門家のInnocent Mahe君は、TV組立ての仕事を希望しており、私もそのために資金を援助するつもりだが、残念ながら必要な部品が入手

来ません。部品を送っていただければ、私はその部品の代金と同額の金額を、ロータリー・ファウンデーションに寄付して支払に代えさせていただきますくつもり」——

以上の手紙に興味があり、子供博物館への寄贈や、部品の提供をして上げたいと思われるロータリアンは、国際交流委員会までご連絡下さい。

● フィリッピン・セブ東R.C. (第386地区) は、日本のクラブと友好関係を結びたい旨、申込れがありました。セブ市はフィリッピン第2の都市で、人口50万人、フィリッピン第1の観光地で、現在R.C.は10クラブ以上あり、セブ東R.C.は1981.1.12に認証を受け、会員数31名。例会日は毎金曜日午後7時からInner Circleで開いています。友好関係を樹立したいR.C.があれば、当委員会まで申し出て下さい。先方へその旨返事します。

● 1986年6月1日～4日、米国ネバタ州ラスベガスで開かれる国際ロータリー年次大会のプログラム概要が、別表のように決まりました。この「ロータリーの祭典」に、みんなで参加しましょう！

## ■ 提唱R.C.ローターアクト

### 正副委員長会議

第2回提唱R.C.ローターアクト正副委員長会議は、中西G.、種田P.G.、津江アドバイザー、飯原ローターアクト地区委員長、山崎、目幸、中西、中村各地区委員、各クラブローターアクト正副委員長が出席して、1月17日(金)午後2時30分から近鉄百貨店6階特別室で開催。

各クラブから提出されたアンケートの解答により、今年度前半期の活動報告が各クラブからあり、また後半期の活動計画についての情報交換など、活発な討議が行われ、午後5時閉会した。

## ラスベガス・国際大会プログラム

### 5月31日(土)

- 朝：ラスベガスのダウンタウンでのヘルドランド・パレード
- 13:30～15:30 ボリオ・プラス、会員増強、高令者への心づかいに関するロータリー・フォーラム
- 夜間：自由時間。ショーをお楽しみ下さい

### 6月1日(日)

- ★○13:00～15:00 ボール・ハリス・フェロー昼食会
- 16:00～18:30 大会開会式(苗字がLからZで始まる方とその家族)
- 20:00～22:30 大会開会式(苗字がAからKで始まる方とその家族)

### 6月2日(月)

- 09:00～17:00 クラブ代議員等による投票
- 09:00～13:00 第二回本会議(二回挙行)
- 09:00～13:00 特別セッション(二回挙行)
- ★○13:30～15:30 現在および元R.I.役員夫妻の懇親昼食会
- ★○13:30～16:30 ファッション・ショー(二回挙行)
- 午後：ピープル・ツール・ピープルの交歓
- 19:30～21:30 ヘルドランド・ロデオ及びグレノ・スミスによる特別公演

### 6月3日(火)

- 09:00～13:00 第三回本会議(二回挙行)
- 09:00～13:00 特別セッション(二回挙行)
- 09:00～13:00 職業連絡グループ
- ★○13:30～15:30 クラブ会長夫妻及び地区ガバナー夫妻の昼食会
- ★○13:30～15:30 次期クラブ会長及び地区ガバナーノミニ夫妻の昼食会
- 15:30～17:30 本会議
- 夜：国際親善晩餐会

### 6月4日(水)

- 10:00～12:00 最終本会議
- 14:00～16:45 ロータリー・リーダーシップの関心事項及びロータリープログラムについての討論セッション
- 夜：最終余興番組

(注) ★の付してある催し物に参加するには追加料金が必要です。

## ネグロス島医療奉仕団

—第2報—

地区世界社会奉仕委員会

「来年というわけにはいかないが、こんど来る時には、電気が引かれているかね」「えっ！先生、こんどいつ来てくれるのですか」「？？」「電気が引かれるのを待っていたのでは、21世紀に入りますよ」「？？？」

これは、人民軍の拠点があるという、カンラオン山の近くの部落、ムルエヤでの会話でした。———



我々を迎えてくれる仮診療所は、小学校・市民ホール・保健センター等であるが、どこでも入口には、黒板で歓迎のパネルが出されていた。



ナボレスと云う部落も、未だ電気が引かれていない。診療は持参した懐中電燈が照明の役目を果してくれた。



どの部落でも、結核や栄養失調の人が多く。彼も日本に生まれていれば、元気で恋をし、幸いな家庭を持ったであろうに……。

(27才の男子)



診てもらいたいし、多少不安もある。診療所をのぞきこむ子供達。(ナボレスにて)



PUROKという部落。スラムのように見えるが、この島で2階建てといえば、「中流の下」かも知れない……。

## ■ 地区R.A.リーダーシップ フォーラム

地区ローターアクト・リーダーシップフォーラムは、大阪西R.C.のホストで、1月19日(日)10:30~15:30大阪Y.M.C.A.10階会議室で開催。出席者は中西G.、種田P.G.、津江アドバイザー、飯原地区委員長、山崎、中村各委員、北方地区幹事、提唱ロータリークラブ正副委員長他ロータリアン、各ローターアクトクラブメンバー。

午前中は中西ガバナーの講演があり、その中で、若者の最近の日常生活及び社会奉仕に対して種々な問題提起があり、非常に有意義な内容で、全員真剣に聞き入った。

午後は3部門に分かれて各アクトクラブの現状を発表、今後の方針などについて情報を交換し合い、出席ロータリアンの意見及び講評を聞くなど、活発な討議が行われた。

## ■ 青少年交換学生の新春パーティ

地区青少年交換委員長

橋 本 憲 之

(大阪南)

去る1月11日午後、レックス(帰国交換学生)と、来日以来5ヵ月を数える交換学生を中心とする新春パーティが開かれた。

中西G.、伊瀬P.G.のご列席を得て、地区青少年交換委員にホスト家庭のご家族を加え、総勢30数名による楽しい集まりで、すでに大学生活を送っている者、大学入学が決定した者、受験を目前にしている者など、さまざまなレックスメンバーは、久しぶりに米国カナダより来日の高校生諸君と互いの経験を語り合い、また交換学生の諸君も中西G.のお話を通訳も必要とせずに理解するほどに成長し、日本の生活にも慣れてきた模様を知ることができた。

そのためには、ホスト家庭の格別のご理解と忍耐、そしてご助力があったからこそであり、心から感謝した次第である。そして、

それと同時に、21世紀を揃って生きる人々に対するロータリーの奉仕として、こんなに素晴らしい人たちを育てる喜びを味わうひとときでもあった。

高校のスポーツクラブで選手として活躍する者、お茶、お花、琴などを習う者、あるいは特別に日本語学習に取り組んだり、書道に精進する者など、それぞれがスポンサー・クラブと、ホスト家庭の支援の下に、意義ある日々を送っているが、7月に帰国するまで、更に一層豊かな経験と学習を続けてくれるよう願って、楽しいパーティの幕を閉じた。

因みに、3月出発する学生は6名が予定されており、8月派遣予定を加えると、次年度は約10名の交換が成立する予定である。



青少年交換学生 新春パーティ

## ■ 豊中千里ロータリークラブ創立

創立日：昭和61年(1986年)2月5日

創立会員：29名

会長 太田垣貴美

幹事 渡辺 壽章

例会日：毎週水曜日 12:30~13:30

例会場：〒565 豊中市新千里東町2-1-D-1

千里阪急ホテル

TEL: 06-872-2211

ビジター・フィー： ¥3,500

事務所：〒560 豊中市寺内2-4-1

緑地駅ビル2F

TEL: 06-866-2800

# 1985～'86上半期第266地区ロータリー財団寄付額明細表

| クラブ名      | '84.12.31<br>会 員 数 | 1985.7.1<br>～12.31<br>期間入金額 | 1 名当りの<br>平 均 額 | 1985.12.31現在 |        | 次の%への<br>必 要 額 | 次の%への<br>1 人 当 り<br>必 要 額 |
|-----------|--------------------|-----------------------------|-----------------|--------------|--------|----------------|---------------------------|
|           |                    |                             |                 | 過去累計分        | クラブの%  |                |                           |
| 大 東       | 64                 | 719.99                      | 11.25           | 44,332.10    | 8,400  | 415.36         | 6.49                      |
| 東 大 阪     | 78                 | 402.99                      | 5.17            | 61,955.86    | 8,300  | 354.12         | 4.54                      |
| 東 大 阪 東   | 53                 | 579.99                      | 10.94           | 33,706.47    | 7,000  | 236.91         | 4.47                      |
| 東 大 阪 中   | 58                 | 569.99                      | 9.83            | 46,282.87    | 9,400  | 232.00         | 4.00                      |
| 枚 方       | 61                 | 1,900.00                    | 31.15           | 38,365.58    | 6,800  | 372.10         | 6.10                      |
| 枚方一くずは    | 46                 | 449.99                      | 9.78            | 20,823.29    | 5,200  | 19.32          | 0.42                      |
| 茨 木       | 62                 | 234.00                      | 3.77            | 56,173.56    | 10,100 | 501.58         | 8.09                      |
| 茨 木 東     | 49                 | 519.99                      | 10.61           | 47,810.50    | 9,800  | 186.20         | 3.80                      |
| 池 田       | 52                 | 829.99                      | 15.96           | 72,375.13    | 11,000 | 285.48         | 5.49                      |
| 門 真       | 28                 | 116.00                      | 4.14            | 12,479.58    | 4,100  | 9.24           | 0.33                      |
| 箕 面       | 71                 | 719.99                      | 10.14           | 33,633.45    | 5,900  | 216.55         | 3.05                      |
| 箕 面 中 央   | 49                 | 931.59                      | 19.01           | 17,270.10    | 4,200  | 383.18         | 7.82                      |
| 守 口       | 83                 | 2,019.99                    | 24.34           | 56,340.01    | 8,000  | 646.57         | 7.79                      |
| 寝 屋 川     | 55                 | 2,962.70                    | 53.87           | 42,827.27    | 7,900  | 40.15          | 0.73                      |
| 大 阪       | 318                | 2,643.96                    | 8.31            | 139,767.74   | 4,500  | 2,356.38       | 7.41                      |
| 大阪阿倍野     | 62                 | 685.99                      | 11.06           | 28,106.07    | 6,100  | 255.44         | 4.12                      |
| 大 阪 東     | 140                | 2,453.00                    | 17.52           | 84,356.08    | 7,100  | 648.20         | 4.63                      |
| 大 阪 阪 南   | 84                 | 1,485.36                    | 17.68           | 51,290.52    | 6,500  | 617.40         | 7.35                      |
| 大 阪 東 淀   | 64                 | 4,059.98                    | 63.44           | 38,824.81    | 7,000  | 414.72         | 6.48                      |
| 大 阪 平 野   | 59                 | 0.00                        | 0.00            | 63,841.99    | 13,400 | 569.94         | 9.66                      |
| 大 阪 城 南   | 71                 | 584.99                      | 8.24            | 48,662.21    | 7,400  | 88.04          | 1.24                      |
| 大 阪 城 東   | 71                 | 1,406.98                    | 19.82           | 43,392.41    | 7,600  | 564.45         | 7.95                      |
| 大 阪 柏 原   | 36                 | 373.99                      | 10.39           | 34,771.28    | 10,700 | 74.52          | 2.07                      |
| 大 阪 港     | 35                 | 1,974.99                    | 56.43           | 18,126.52    | 5,300  | 197.40         | 5.64                      |
| 大 阪 難 波   | 76                 | 97.99                       | 1.29            | 42,206.95    | 5,900  | 670.32         | 8.82                      |
| 大 阪 南 西   | 55                 | 312.00                      | 5.67            | 39,978.40    | 8,000  | 453.75         | 8.25                      |
| 大 阪 北     | 188                | 3,567.96                    | 18.98           | 135,341.07   | 7,100  | 421.12         | 2.24                      |
| 大 阪 西 北   | 67                 | 129.11                      | 1.93            | 50,366.77    | 7,400  | 603.67         | 9.01                      |
| 大阪大手前     | 48                 | 2,731.57                    | 56.91           | 9,792.04     | 2,400  | 335.52         | 6.99                      |
| 大 阪 大 淀   | 60                 | 1,399.50                    | 23.33           | 68,508.16    | 13,200 | 459.00         | 7.65                      |
| 大阪心齋橋     | 76                 | 98.63                       | 1.30            | 51,124.15    | 8,500  | 527.44         | 6.94                      |
| 大 阪 城 北   | 56                 | 3,180.74                    | 56.80           | 28,804.63    | 5,500  | 317.52         | 5.67                      |
| 大 阪 南     | 168                | 1,535.99                    | 9.14            | 125,452.86   | 8,100  | 722.40         | 4.30                      |
| 大 阪 西 南   | 112                | 513.00                      | 4.58            | 99,553.33    | 10,300 | 460.32         | 4.11                      |
| 大阪住之江     | 59                 | 869.25                      | 14.73           | 35,651.07    | 6,800  | 128.03         | 2.17                      |
| 大 阪 住 吉   | 79                 | 101.00                      | 1.28            | 50,594.17    | 6,200  | 710.21         | 8.99                      |
| 大阪天満橋     | 86                 | 439.99                      | 5.12            | 65,376.77    | 8,400  | 855.70         | 9.95                      |
| 大 阪 梅 田   | 61                 | 1,092.91                    | 17.92           | 32,768.01    | 6,600  | 168.36         | 2.76                      |
| 大阪うつば     | 74                 | 71.00                       | 0.96            | 34,208.67    | 5,600  | 40.70          | 0.55                      |
| 大 阪 西     | 100                | 1,269.98                    | 12.70           | 74,018.94    | 7,900  | 285.00         | 2.85                      |
| 大 阪 淀 川   | 86                 | 979.99                      | 11.40           | 57,376.55    | 7,300  | 731.00         | 8.50                      |
| 千 里       | 61                 | 740.15                      | 12.13           | 29,300.30    | 6,100  | 597.80         | 9.80                      |
| 摂 津       | 42                 | 639.99                      | 15.24           | 18,834.66    | 4,500  | 306.18         | 7.29                      |
| 四 條 畷     | 23                 | 0.00                        | 0.00            | 12,549.29    | 5,500  | 42.09          | 1.83                      |
| 吹 田       | 78                 | 1,209.99                    | 15.51           | 64,306.96    | 8,900  | 271.44         | 3.48                      |
| 吹 田 西     | 58                 | 1,500.00                    | 25.86           | 31,400.10    | 7,700  | 294.64         | 5.08                      |
| 高 槻       | 60                 | 430.00                      | 7.17            | 35,410.98    | 5,800  | 375.00         | 6.25                      |
| 高 槻 東     | 48                 | 529.99                      | 11.04           | 22,961.23    | 5,300  | 285.12         | 5.94                      |
| 豊 中       | 76                 | 212.00                      | 2.79            | 55,350.92    | 8,100  | 446.12         | 5.87                      |
| 豊中-大阪国際空港 | 62                 | 2,214.79                    | 35.72           | 38,433.65    | 6,400  | 186.62         | 3.01                      |
| 豊 中 南     | 60                 | 744.87                      | 12.41           | 50,277.22    | 9,300  | 271.20         | 4.52                      |
| 八 尾       | 75                 | 749.99                      | 10.00           | 62,119.65    | 8,700  | 298.50         | 3.98                      |
| 八 尾 東     | 44                 | 479.99                      | 10.91           | 37,866.00    | 9,900  | 361.68         | 8.22                      |
| 八 尾 中     | 35                 | 399.99                      | 11.43           | 11,498.95    | 4,200  | 190.40         | 5.44                      |
| 大 阪 駅     | 55                 | 635.99                      | 11.56           | 1,186.04     | 200    | 409.20         | 7.44                      |
| 大阪なにわ     | 56                 | 62.00                       | 1.11            | 10,962.40    | 2,300  | 390.32         | 6.97                      |
| 池田くれは     | 47                 | 899.99                      | 19.15           | 4,981.02     | 1,000  | 188.94         | 4.02                      |
| 交 野       | 30                 | 900.00                      | 30.00           | 2,200.00     | 700    | 200.10         | 6.67                      |
| 大 阪 鶴 見   | 30                 | 692.00                      | 23.07           | 2,472.05     | 800    | 228.00         | 7.60                      |
| 東 大 阪 西   | 33                 | 16.50                       | 0.50            | 16.50        | 100    | 313.50         | 9.50                      |
| 大 阪 北 淀   | 0                  | 0.00                        | 0.00            | 0.00         | 0      | 0.00           | 0.00                      |
| 地 区       |                    | 100.00                      |                 |              |        |                |                           |
| 合 計       | 4,173              | 59,975.27                   | 14.37           | 2,635,530.02 |        |                |                           |

この数字はロータリー財団管理委員会よりの報告による。

(単位：\$)

## ■ 第5組I.G.F.報告

フォーラム委員長

稲 畑 勝 雄

(大 阪)

新しい組合せでスタートした第5組のI.G.F.は、大阪R.C.がホストになり、伊瀬P.G.をゼネラルリーダーとして、1月18日(土)午後1時～5時まで、ロイヤルN.C.B.会館で開催された。登録総数296名、ほかに来賓8名、I.G.F.第5組以外からの当日登録3名を加えると総計307名。

第1部：姉妹クラブ及び世界社会奉仕の実態とその問題点

第2部：青少年に対する奉仕とその問題点  
—青少年交換、米山奨学生、R.財団、及びG.S.E.などを通じて—

以上の二つのセッションに分け、熱心な討議が行われ、項目別にまとめたアンケートにもとづいて、多くの事例報告と質疑が展開されたが、特に——

(1) 姉妹クラブについては、韓国、台湾への集中傾向の指摘に対して、地理的・文化的親近性と言葉(コミュニケーション)の利点が提起される一方、オーストラリアなど他地域との交流について実例の報告があり、また、日・韓・台トライアングル提携の紹介も行われた。

(2) 青少年奉仕については、交換学生選考とアフターケアに関する問題点。受け入れに際しての日本家屋の構造と習慣の違い、G.S.E.の滞在中の雑費支給の扱いなど、具体的な悩みやカルチャー・ギャップの実態が浮き彫りにされ、ネグロス島におけるW.C.S.の現地体験の報告は参加者に強い印象を与えた。

討議の要約は目下作成中であり、またネグロス島のW.C.S.についても近々レポートにまとめられると聞いている。

日本と日本人とが世界の孤児になることなく、友好と平和のうちに共存共栄の実を挙げ

ていくことが、まさに存立の条件としての国家的課題である昨今、ロータリーの国際奉仕が果たすべき役割は大きなものがあると思われるが、その意味あいからも、時間の足りないうらみはあったが、みのりの多いフォーラムであったと云えよう。

討論を盛り上げて頂いた各リーダー、サブリーダーの方々と、ご臨席下さった中西ガバナーはじめ来賓各位に厚く御礼申し上げる次第である。



中西ガバナーの講評

## ■ 第6組I.G.F.報告

フォーラム委員長

乙 葉 寛

(大阪大淀)

第6組のI.G.F.は、大阪東、大阪東淀、大阪城東、大阪城北、大阪鶴見、大阪淀川、大阪北淀、大阪大淀の8クラブが参加、大阪大淀R.C.がホストで開催。

参加者一同が、「今日は出席してよかった」という思いを持って帰ってもらえるようなI.G.F.にしたいとの念願で、「あなたの鍵でI.G.F.の活性化を」を合い言葉に、中村俊一ゼネラルリーダーの指導を得て、関係者全員が慎重に討議を重ねて準備をした甲斐があつて、討論テーマ“国際奉仕”にちなんだスピーチとして、在日外国人女性による「私から見た日本」という講演を組み込んだプログラムが出来上り、印象深いフォーラムになったと思っている。

●日時：2月1日(土) 午後1時～5時

●場所：中之島 NCB会館

●来賓役員：中西ガバナー、中村ゼネラルリ

ーダー、原田元R.I.理事、峯村、伊瀬両バ  
ストガバナー、松本ガバナーノミニー、小  
川地区担当幹事、ほか地区委員長、委員。

- 出席人員：8クラブ会員総数561名中、出  
席243名。第6組以外から4名参加。

討論第1部は「クラブ奉仕部門」で、田村  
正徳（大阪東淀）、浅田 茂（同）両君がリ  
ーダー、サブリーダーとなり、情報と拡大に  
ついて討議。親クラブとして新クラブ設立に  
際しての問題点を、また新誕生クラブでは、  
そのロータリー情報活動の努力目標とその実  
情を、既存クラブでは、新入会員への情報活  
動と新旧会員の融和に関する点などを取り上  
げて、本音の出した討論になった。

討論第2部は「国際奉仕部門」で、大槻太  
郎（大阪淀川）、中西達郎（同）両君がリ  
ーダー、サブリーダーとなり、国際理解の問題  
について、海外R.C.との交流、青少年の交換  
および留学生の派遣などについて、実例の報  
告を中心に討議したが、大阪東R.C.の釜山東  
R.C.とのマッチドクラブ解消の報告は、双方  
が友好関係を損わずに、形式的な関係だけを  
解消するという完全な理解に到達した成功例  
として、大変参考になった。

討論第2部に先立って、国際理解のテーマ  
にそって、外国人の眼に日本（日本人）がど  
う写るかという点を、西村メリーさん（トル  
コ生れ、2年半前に来日。外国人による日本  
語弁論大会優勝者）に話をしてもらったが、  
巧みな話術とともに、メリーさんの鋭い目  
でとらえた日本の姿に、参加者一同はハッと  
して自分の足下を見直したほど、まことに有意  
義な話であった。



「私から見た日本」西村メリーさん

## ■ ロータリー財団増進委員会 よりのお願い

寄付額明細は別表（P.6）の通りですが、  
昨年同期の一人当り平均額\$ 34.87に対して、  
本年は\$ 14.37と半分にも及びません。

急激な円高の進行中の関係にもよると存じ  
ますが、余りにも淋しい数字に驚いています。  
残された後半に、何分のご協力をお願い致し  
ます。

○R.I.への送金は出来るだけ早くお願いしま  
す。

○新入会員入会時、新クラブ結成時には、イン  
フォメーションで本人納得の上、全員準  
フェローになるようお願いします。

○準P.H.F.の2年目以後のフォローをよろし  
くお願いします。

## ■ 枚方R.A.C.認証状伝達式

枚方R.C.25周年記念事業として提唱された  
枚方R.A.C.の認証状伝達式は、昨年10月13日  
（日）午後1時30分から北大阪商工会議所（枚  
方市）で、中西ガバナーはじめ地区役員など  
来賓15名、ロータリアン92名、ローターアク  
ター76名が出席して盛大に開催され、提唱枚  
方R.C.大矢会長より認証状伝達が行われた。

また、カルロスR.I.前会長より、枚方R.C.  
に対する感謝状を中村前ガバナーから執行枚  
方R.C.前副会長に手渡され、次いで大矢会長  
の挨拶、同R.C.諏訪ローターアクト委員長の  
クラブ結成経過報告、各来賓から祝辞ならび  
にローターアクトの沿革、現状、今後の運営  
と自覚についての講話があり、全員「世界は  
広し」を斉唱、式典を終了した。



# 1986年1月度 出席報告

| ク ラ ブ   | 期初の<br>会員数 | 月 末<br>会員数 | 増減 | 出席率    | 例会 | 順位 | ク ラ ブ         | 期初の<br>会員数 | 月 末<br>会員数 | 増減          | 出席率    | 例会 | 順位 |
|---------|------------|------------|----|--------|----|----|---------------|------------|------------|-------------|--------|----|----|
| 大 東     | 69         | 68         | －1 | 100.00 | 4  | 1  | 大 阪 南 西       | 54         | 57         | ＋3          | 98.55  | 4  | 28 |
| 東 大 阪   | 77         | 78         | ＋1 | 100.00 | 3  | 1  | 大 阪 西         | 99         | 100        | ＋1          | 97.19  | 4  | 36 |
| 東 大 阪 東 | 48         | 46         | －2 | 93.02  | 4  | 61 | 大阪大手前         | 48         | 50         | ＋2          | 100.00 | 4  | 1  |
| 東 大 阪 中 | 57         | 53         | －4 | 100.00 | 4  | 1  | 大 阪 大 淀       | 58         | 59         | ＋1          | 98.69  | 4  | 26 |
| 東 大 阪 西 | 33         | 42         | ＋9 | 97.03  | 4  | 41 | 大 阪 西 北       | 71         | 73         | ＋2          | 98.92  | 4  | 22 |
| 枚 方     | 62         | 60         | －2 | 97.08  | 4  | 39 | 大 阪 西 南       | 113        | 113        | 0           | 100.00 | 3  | 1  |
| 枚方-くずは  | 45         | 45         | 0  | 93.33  | 3  | 60 | 大阪心斎橋         | 77         | 79         | ＋2          | 99.37  | 4  | 21 |
| 茨 木     | 58         | 59         | ＋1 | 98.74  | 3  | 25 | 大 阪 城 北       | 60         | 60         | 0           | 97.74  | 3  | 33 |
| 茨 木 東   | 51         | 53         | ＋2 | 96.23  | 4  | 45 | 大阪住之江         | 59         | 58         | －1          | 95.18  | 4  | 54 |
| 池 田     | 52         | 52         | 0  | 95.54  | 3  | 51 | 大 阪 住 吉       | 81         | 78         | －3          | 95.24  | 4  | 53 |
| 池田くれは   | 48         | 48         | 0  | 95.83  | 4  | 47 | 大阪天満橋         | 88         | 90         | ＋2          | 98.58  | 4  | 27 |
| 門 真     | 29         | 29         | 0  | 95.37  | 4  | 52 | 大 阪 東 南       | ☆33        | 32         | －1          | 93.75  | 4  | 58 |
| 交 野     | 30         | 31         | ＋1 | 96.55  | 4  | 44 | 大 阪 鶴 見       | 32         | 35         | ＋3          | 100.00 | 4  | 1  |
| 箕 面     | 72         | 69         | －3 | 98.51  | 4  | 30 | 大 阪 梅 田       | 61         | 60         | －1          | 100.00 | 4  | 1  |
| 箕面中央    | 53         | 51         | －2 | 97.06  | 4  | 40 | 大阪うつぼ         | 71         | 71         | 0           | 97.16  | 4  | 37 |
| 守 口     | 82         | 83         | ＋1 | 100.00 | 3  | 1  | 大 阪 淀 川       | 88         | 92         | ＋4          | 100.00 | 4  | 1  |
| 寝 屋 川   | 55         | 57         | ＋2 | 95.60  | 4  | 49 | 千 里           | 66         | 67         | ＋1          | 98.52  | 4  | 29 |
| 大 阪     | 318        | 313        | －5 | 92.51  | 4  | 62 | 摂 津           | 44         | 43         | －1          | 98.22  | 4  | 31 |
| 大阪阿倍野   | 62         | 67         | ＋5 | 99.50  | 3  | 19 | 四 條 畷         | 25         | 24         | －1          | 100.00 | 3  | 1  |
| 大 阪 駅   | 53         | 59         | ＋6 | 96.00  | 4  | 46 | 吹 田           | 79         | 78         | －1          | 99.65  | 4  | 16 |
| 大 阪 阪 南 | 84         | 84         | 0  | 97.59  | 4  | 34 | 吹 田 西         | 61         | 61         | 0           | 100.00 | 4  | 1  |
| 大 阪 東   | 139        | 142        | ＋3 | 97.16  | 4  | 37 | 高 槻           | 58         | 60         | ＋2          | 98.79  | 3  | 24 |
| 大阪東淀    | 69         | 67         | －2 | 100.00 | 4  | 1  | 高 槻 東         | 48         | 48         | 0           | 99.48  | 4  | 20 |
| 大阪平野    | 55         | 50         | －5 | 100.00 | 4  | 1  | 豊 中           | 72         | 74         | ＋2          | 99.63  | 4  | 17 |
| 大阪城南    | 75         | 74         | －1 | 100.00 | 4  | 1  | 豊 中 南         | 55         | 57         | ＋2          | 99.52  | 4  | 18 |
| 大阪城東    | 67         | 69         | ＋2 | 98.91  | 4  | 23 | 豊中-大阪<br>国際空港 | 69         | 72         | ＋3          | 95.59  | 4  | 50 |
| 大阪柏原    | 34         | 34         | 0  | 96.97  | 4  | 42 | 八 尾           | 75         | 73         | －2          | 97.35  | 3  | 35 |
| 大 阪 北   | 197        | 204        | ＋7 | 93.98  | 3  | 57 | 八 尾 東         | 48         | 48         | 0           | 95.83  | 4  | 47 |
| 大阪北淀    | 33         | 37         | ＋4 | 98.14  | 3  | 32 | 八 尾 中         | 40         | 42         | ＋2          | 96.80  | 4  | 43 |
| 大 阪 南   | 168        | 165        | －3 | 94.83  | 4  | 56 |               |            |            |             |        |    |    |
| 大 阪 港   | 36         | 35         | －1 | 93.57  | 4  | 59 | クラブ数          | 期 初<br>会員数 | 月 末<br>会員数 | 増 減         | 平均出席率  |    |    |
| 大阪難波    | 78         | 78         | 0  | 100.00 | 4  | 1  |               |            |            |             |        |    |    |
| 大阪なにわ   | 62         | 63         | ＋1 | 94.84  | 4  | 55 | 62            | 4,251      | 4,319      | ＋68<br>★＋35 | 97.64  |    |    |

注：☆…新クラブのチャーター会員数 ★…上記の☆を除いた増加数

## ポール・ハリス・フェロー

次の方たちにポール・ハリス・フェロー  
の称号が贈られました。(1985)

|         |           |       |
|---------|-----------|-------|
| 遠藤 淳三君  | 大阪住之江R.C. | 12. 4 |
| 西村 育雄君  | 大阪天満橋R.C. | 12. 4 |
| 清水 孝雄君  | 大阪天満橋R.C. | 12. 4 |
| 青井 昭君   | 大阪天満橋R.C. | 12. 4 |
| 小杉 健次君  | 大阪天満橋R.C. | 12. 4 |
| 佐藤 功君   | 大阪天満橋R.C. | 12. 4 |
| 北村 嘉宏君  | 大阪天満橋R.C. | 12. 4 |
| 小島 円宗君  | 大阪天満橋R.C. | 12. 4 |
| 堀江 恭男君  | 大阪天満橋R.C. | 12. 4 |
| 橋本 晃芳君  | 大阪西北R.C.  | 12. 6 |
| 湯川 泰秀君  | 大阪R.C.    | 12.11 |
| 宇佐美善雄君  | 大阪梅田R.C.  | 12.11 |
| 藤田 圭吾君  | 高槻東R.C.   | 12.11 |
| 辻合喜代太郎君 | 八尾R.C.    | 12.11 |
| 森井 徹君   | 大阪城東R.C.  | 12.16 |
| 清野 耕作君  | 茨木R.C.    | 12.19 |
| 室木 啓一君  | 池田くれはR.C. | 12.19 |
| 田中 太一君  | 大阪R.C.    | 12.24 |
| 上野 隆三君  | 大阪R.C.    | 12.24 |
| 橋本 隆君   | 八尾東R.C.   | 12.24 |
| 堀内 顕君   | 八尾東R.C.   | 12.24 |
| 杉本 正義君  | 八尾東R.C.   | 12.24 |
| 八木清三郎君  | 八尾東R.C.   | 12.24 |
| 片岡 義雄君  | 東大阪R.C.   | 12.26 |
| 島田貞一郎君  | 東大阪R.C.   | 12.26 |
| 青野 明君   | 交野R.C.    | 12.28 |

## 米山功労者

次の方たちに米山功労者の称号が贈られ  
ました。(1985)

|       |          |       |
|-------|----------|-------|
| 立井 弘君 | 東大阪中R.C. | 11.18 |
| 中西 孝君 | 東大阪中R.C. | 12. 6 |

|        |           |       |
|--------|-----------|-------|
| 原田定次郎君 | 大阪東R.C.   | 12.10 |
| 堀江 正巳君 | 箕面中央R.C.  | 12.13 |
| 泉 亮君   | 四條畷R.C.   | 12.19 |
| 久門 善雄君 | 四條畷R.C.   | 12.19 |
| 大久保慶和君 | 四條畷R.C.   | 12.19 |
| 高見 雅保君 | 四條畷R.C.   | 12.19 |
| 木梨 正夫君 | 東大阪中R.C.  | 12.20 |
| 岡 益尚君  | 大阪西北R.C.  | 12.20 |
| 最上 八郎君 | 東大阪西R.C.  | 12.21 |
| 東山 三郎君 | 池田R.C.    | 12.21 |
| 溝口 芳郎君 | 大阪北R.C.   | 12.21 |
| 桜井 健三君 | 大阪西北R.C.  | 12.21 |
| 古山 信直君 | 千里R.C.    | 12.21 |
| 牟田 実君  | 大阪心斎橋R.C. | 12.23 |
| 市田 芳一君 | 大阪心斎橋R.C. | 12.23 |
| 大塚 謙一君 | 大阪天満橋R.C. | 12.27 |
| 蔡 國男君  | 大阪うつぼR.C. | 12.27 |
| 佐野 嘉則君 | 大阪うつぼR.C. | 12.27 |
| 横井 浩君  | 大阪うつぼR.C. | 12.27 |
| 木田 好三君 | 吹田R.C.    | 12.28 |

## ■ ガバナーノミニ―事務所移転

当地区1986～87年度坂東 宏ガバナーノミニ  
ニ―の事務所を、昭和61年4月1日をもって  
現ガバナー事務所に移転いたします。

専任の事務局員は、前川と小島です。

## ■ 訂正お願い・ほか

1987～88年度当地区ガバナー・ノミニ―と  
して宣言された大阪東R.C.のシニア・アクチ  
ブ会員松本良諄君は、(まつもと りょうじ  
ゆん)と訓みます。念のため。

なお先月配布しました宣言書の終りから2  
行目に「1887～88年度」あるのは、1987～88  
年度の誤りでした。謹んで訂正いたします。

## 国際ロータリー第266地区

ガバナー

中西 正二

〒542 大阪市南区千日前2丁目5-2  
歯科センタービル6階  
電話 大阪(06)632-0266(直通)

1985~86 Mar. 15

ROTARY



INTERNATIONAL

NO. 10

# Governor's Monthly Letter

TO THE CLUB PRESIDENTS AND SECRETARIES OF DISTRICT 266

GOVERNOR:

*Shoji Nakanishi*

OFFICE: SHIKA-CENTER BLDG. 6F

5-2 SENNICHIMAE 2-CHOME MINAMI-KU, OSAKA, 542 JAF  
TEL. 06-632-0266

## ● あなたが鍵です

エドワード F. カドマン

YOU ARE THE KEY

*Edward*

1985-86年度  
国際ロータリー会長

各クラブ会長並びに幹事殿

### もくじ

|                                     |   |
|-------------------------------------|---|
| 1986年・規定審議会報告.....                  | 2 |
| R.I. 日本支局から.....                    | 2 |
| 「ロータリーの友」あれこれ.....                  | 3 |
| 第7組I.G.F. 報告.....                   | 3 |
| クラブW.C.S. 担当委員長会議.....              | 4 |
| G.S.E. チーム団長決定 ほか.....              | 4 |
| 大阪住吉R.C./ 八尾東R.C.<br>姉妹クラブ締結報告..... | 5 |
| 地区資金収支報告書(上半期).....                 | 6 |
| 2月・出席報告.....                        | 7 |
| ポール・ハリス・フェロー と<br>米山功労者 ほか.....     | 8 |

### CONTENTS

|                                                                                     |   |
|-------------------------------------------------------------------------------------|---|
| Report of the Council on Legislation, 1986<br>.....                                 | 2 |
| Information from the Rotary International<br>Japan Branch Office .....              | 2 |
| Topics from "Rotary-no-tomo" .....                                                  | 3 |
| Report on the I.G.F. - Group 7- .....                                               | 3 |
| Club W.C.S. Committee Meeting .....                                                 | 4 |
| G.S.E. Team Leader selected .....                                                   | 4 |
| Osaka-Sumiyoshi R.C. and Yao-East R.C.<br>Conclude Sister Club Pact .....           | 5 |
| The Balance Sheet of District Funds ...                                             | 6 |
| Attendance Report for February .....                                                | 7 |
| Paul Harris Fellows & Yoneyama Foundation<br>Distinguished Contributors Lists ..... | 8 |

4月： 雑 誌 月 間  
11 ~ 12日 地区大会

# 1986年・規定審議会報告

R.I. 第 266 地区  
クラブ代表議員

パスト・ガバナー

種 田 憲 次

(大阪住吉)

1986年規定審議会は、2月3日～6日 シカゴ、ハイヤット・リージェンシーホテルにて、全世界 439 地区より 431 名のクラブ代表議員の参加によって行われた。そして、提案された制定案 192 件（採択54, 否決62, 撤回76）決議案63件（採択15, 否決21, 撤回26, 保留1）合計 255 件が審議された。

R.I. 理事会からの提案41件は、採択37、否決1、撤回3（86-203 社会奉仕に関する新方針声明を制定する件は、撤回されました）で、日本からの提案9件は8件否決で、86-209 ロータリアンによる植樹と育樹を奨励する件が採択され、豊中R.C.提案の86-48 ロータリーの綱領の第5の『大道』として青少年を追加する件は、残念ながら否決されました。

R.I. 細則第9条第10節（g）{手続要覧P. 183}により規定審議会の決定に対して反対のクラブは、R.I. より送付された書式に反対の表示をし、クラブ会長の認証を得て6月3日（ラスベガス国際大会閉会予定時刻の24時間前）までに、事務総長の許に届くように提出して下さい。反対票が10%以上になった場合は、審議会の決定は無効になり、国際大会で最終表決に付せられます。決定された制定案および決議案は、1986年7月1日より効力が生じます。

## \* 採択された制定案

2, 3, 5, 9, 10, 16, 18, 20, 21, 22, 23, 24, 26, 27, 32, 44, 50, 61, 62, 65, 67, 68, 69, 72, 73, 76, 77, 78, 79, 80, 81, 82, 85, 86, 87, 88, 94, 98, 100, 104, 105, 115, 116,

117, 139, 140, 141, 147, 148, 150, 152, 153, 154, 169,

## \* 採択された決議案

193, 195, 196, 200, 208, 209, 212, 214,

## ■ (追加)

86-219, 86-220, 86-221,

RIBI関係

86-226,

大会規約の簡明化

86-227,

ロータリー出版物の翻訳にあたっての注意

## ■ (第2次 追加)

86-248,

規定審議会に地区代表議員の参加を促進する件

86-249,

英語に熟練していないロータリアンのためにロータリー財務報告の検討を可能にさせる件

## ■ 国際ロータリー日本支局より

国際ロータリー中央事務局では、ロータリー必携改訂版を、1987年前半期に出版する予定で作業を進めていますが、改訂版では写真も入れかわります。

つきましては、貴地区内クラブの各種奉仕活動、プロジェクト等を紹介するような写真や、表紙、裏表紙に掲載するための写真を求めていますので、各クラブより6月末日までに日本支局まで、直接送っていただくよう、お願い申し上げます。

●●●ロータリーの雑誌月間に寄せて●●●

## 『ロータリーの友』あれこれ

ロータリーの友地区委員 今井 悠紀  
(大阪)

4月は「ロータリーの雑誌月間」ですが、『ロータリーの友』は、地区ガバナーの機関誌として1953年1月に刊行をスタートし、1980年7月からは公式地域雑誌となっています。

誌面の構成は、依頼原稿、会員からの投稿、ロータリアン誌からの翻訳、直接取材などから作られています。タテ組とヨコ組を画然と分け、表紙も両面にあるという現在の体裁は、1972年1月から続けられています。

会員の皆さんもすでにお気づきのことと思いますが、この3月号からは「ロータリー・アット・ワーク」の編集部取材分4ページがカラー印刷となっています。また、タテ組、ヨコ組各4ページも2色刷に変わりました。

さらに、用紙もより読み易いものに変更されました。カラー印刷による経費増は、編集部の努力で、定価に反映することなく吸収

されることになっています。

表紙は、国宝級の美術品を毎月常任委員会で選定しています。1979年8月からは、花を中心としたものを取り上げており、この美術品シリーズは会員の間で好評だとのことです。毎年1回、年当初の7月号はロータリアン誌と同じく、その年度のR.I.新会長の写真を使用することが、公式地域雑誌の要件ということで義務づけられています。

表紙のレイアウトは、東京北クラブの河野鷹思氏(デザイナー)が担当されています。

第266地区の関係では、2月号に「障害児の白浜旅行」3月号で「ネグロス島の医療奉仕」がそれぞれ取り上げられています。また、5月号の「地区のたより」では、「あい・らぶ・ぼらんていあ」と題しての座談会が掲載される予定です。



### 第7組I.G.F.報告

フォーラム委員長

萬 満  
(大阪心斎橋)

- 日時：2月15日(土)12時30分より
- 場所：福德相互銀行本店8Fホール
- 参加クラブ：大阪南、大阪港、大阪難波、大阪なにわ、大阪西、大阪西南、大阪うつぼ、大阪心斎橋(ホスト)
- 来賓役員：中西ガバナー、種田ゼネラルリ

ーダー、伊瀬バストガバナー、坂東ガバナーノミニ、松本ガバナーノミニ、神崎地区幹事、ほか地区委員長、委員。

- 出席人員：登録メンバー429名、来賓11名、他地区よりの登録1名、計441名。

- 討論テーマー：

社会奉仕部門「高齢化社会を考える」

職業奉仕部門「職業奉仕の原点と事例」

萬フォーラム委員長、牟田ホストクラブ会長の挨拶、来賓・役員紹介、中西ガバナー、種田ゼネラルリーダーのご挨拶のあと、2部門それぞれ60分にわたり活発な意見が述べられ、終わって種田ゼネラルリーダーの講演、中西ガバナーの総括所感があって閉会。

次年度の第7組I.G.F.は、大阪うつぼR.C.がホストクラブになる。

## ■ クラブW.C.S.担当委員長会議

地区世界社会奉仕委員長

増 田 鼎

(八尾)

2月26日(土)午後、薬業年金会館でクラブW.C.S.担当委員長会議を開催。先般のネグロス医療奉仕団の帰国報告会を主題として、中西ガバナー、伊瀬担当パストガバナー、坂東、松本両ガバナーノミニ、地区関係委員に加え、医療奉仕団参加者全員が出席した。

現地奉仕活動報告については、地区要請によりレポーター役を務めた吉野団員(大阪駅)のスライド上映と解説とにより、生々しくその実態を伝え、北村団長(守口)や各班長の挨拶及び報告について、医師会員を中心に参加団員がそれぞれの体験談、反省点などを披露した。

本プロジェクト確定後、フィリピン大統領選の繰上げ実施に伴う社会不安が急速に高まり、現地新人民軍の蠢動(しゅんどう)も表面化し、「奉仕の冒険」が気づかわれる事態ではあった。しかし、幸いにして全員無事、元気旺盛に医療奉仕に専念して、所期の使命を遺憾なく達成した。

けれども、栄養失調、開放性結核、極貧階級の住民など、カルチュア・ショック的体验を、各団員が異口同音に訴えたのが、極めて印象的だった。

そのほか、上記奉仕活動に伴う地区W.C.S.基金の収支状況や、15R.C.に達するクラブ・レベルの単独実施プロジェクトの現況について委員長より報告した。

## ■ 米山奨学生終了者歓送会

地区米山奨学委員会

昭和61年3月をもって奨学期間を終了する米山奨学生13人に対する歓送会が、3月2日大阪ガーデンパレスで開催された。

終了者は一時帰国者など3人を除き10名が

出席し、指導教官9人、残留奨学生9人、カウンセラー、地区役員等のロータリアン29人が出席したほか、地区に留元奨学生10人の特別参加があり、盛会であった。

米山奨学会原田副理事長(P.G.)、中西ガバナー、米山奨学会伊瀬理事(P.G.)、米山奨学会種田広報委員(P.G.)、指導教官代表大阪大学近藤雅臣教授(千里R.C.)の祝意と激励の挨拶ののち、終了学生は全員、米山奨学金により学業を継続出来たことに対する感謝、指導教官、カウンセラー並びに世話クラブのロータリアンに対し、肉親にも劣らない指導と援護活動に対する謝意を表明し、ロータリー精神に基き、将来とも日本と本国との親善強化に尽力することを誓い、出席者に深い感銘を与えた。

## ■ G.S.E.団長決定

地区研究グループ交換委員長

木 川 稔(摂津)

来る9月1日第183地区(西ドイツ)へ派遣のG.S.E.チームの団長として、木村英一君(大阪住吉R.C. 大阪市立大学々長)が決定した。

なお、先般各クラブ会長並びに幹事殿宛に、各クラブより1名乃至2名の団員候補をご推薦方お願い申し上げましたが、至急ガバナー事務所までご連絡下さいますよう、重ねてお願いいたします。

## ■ 大阪住吉R.C.がソウル中央R.C.と姉妹クラブ締結

大阪住吉R.C.では、かねてより国際ロータリー第365地区ソウル中央R.C.と姉妹クラブ関係締結のための話し合いを進めてきたが、このたび完全合意に達し、締結調印した。

これまで留学生の受入れ・派遣やG.S.E.受入れなど、国際奉仕活動に積極的に取り組んできたが、外国のクラブと正式に姉妹クラブ関

係を結んだことはなく、創立25周年を迎えるに当って、その実現が果されたわけである。

創立記念日前日の2月13日、都ホテル大阪において締結調印式が厳粛に挙行され、ソウル中央R.C.からは趙南煌会長、趙東元総務、李星澈国際奉仕委員長ほか4名のメンバーが来阪、住吉R.C.からは木村英一会長以下17名が列席。両会長によって同意書に署名が行われ、参会者一同、今後相互の交流を通じて国際親善と理解を深め、ロータリー綱領の実践を誓い、祝杯を交わした。

### ■ 八尾東R.C.が豪州・コバークR.C.と 姉妹クラブ締結

八尾東R.C.では、現杉本会長の令嬢がかって国際ロータリー第979地区（オーストラリア）コバークR.C.で、青少年交換学生としてお世話になったご縁から、同クラブと親密な関係が生れた。その後姉妹クラブとして提携しようとの話し合いに発展。このたびこれが実を結んで、去る2月26日、杉本会長以下家族を含み9名が同クラブを訪問して、パット・ホーガン会長との間で姉妹クラブ締結が調印された。儀式にはマイクレニア地区ガバナーも立会い、厳粛のうちにも和気藹あいの調印式であった。

友好がさらに深まって、両クラブが益ます発展されることをお祈りする。

### ■ 大阪住吉R.C.創立25周年

#### 記念行事

大阪住吉R.C.が大阪R.C.および大阪南R.C.をスポンサーとして創立。爾後極めて順調な発展を続け、本年2月14日満25才の誕生日を期して、盛大な記念行事を催した。

当日は、中西ガバナーはじめ地区内ロータリーアン代表各位、前日姉妹クラブの締結調印を終えたばかりのソウル中央R.C.のメンバー、地域公署の代表、元奨学生、大阪住吉R.A.C.、浪速高校I.A.C.などの来賓を迎え、会員・家

族を加えて200名の参加者によって、都ホテル大阪の会場が埋められた。

25周年記念事業には、地域社会への奉仕活動が選ばれ、地域のニーズに応じて下記の寄贈を行うこととし、式典の席上それぞれの代表に目録が贈呈された。

1. 駐輪場施設一式（阿倍野区役所へ）
2. 住吉区制60周年記念スタンプラリー手帖10,000冊（住吉区役所へ）
3. 防犯活動用広報車1台（阿倍野警察署へ）
4. 交通安全広報板100基（住吉警察署へ）

50分にわたる荘重な式典ののち、小・中学生を中心とする相愛オーケストラの演奏があり、そのあと楽しい祝賀家族会に移り、芦野宏のシャンソンの調べと、ミス・ユニバース古沢知美さんの挨拶などがあって、25周年記念祝賀会の幕を閉じた。

なお、4月には創立25周年記念誌を発刊することになっている。

（幹事・前川彦右衛門）



小・中学生を中心とする相愛オーケストラ

### ■ 地区行事日程

- 3月20日(木) 地区G.S.E.委員会
- 3月27日(木) 地区諮問委員会
- 4月9日(水) 地区規定情報委員会
- 4月11・12日 地区大会
- 4月15日(火) 次期

クラブ社会奉仕委員長会議

国際ロータリー第266地区

収 支 報 告 書

自 昭和 60年 7月 1日  
至 昭和 60年 12月 31日

(収入の部)

| 科 目       | 予 算 額      | 12月収入額 | 累 計 額      | 予算過不足額       |
|-----------|------------|--------|------------|--------------|
| 前 期 繰 越 金 | 17,000,000 | 0      | 22,795,549 | 5,795,549    |
| R I 交 付 金 | 1,300,000  | 0      | 945,488    | - 354,512    |
| 地 区 収 入   | 64,350,000 | 7,500  | 32,095,000 | - 32,255,000 |
| 雑 収       | 1,000,000  | 22,028 | 158,053    | - 841,947    |
| 合 計       | 83,650,000 | 29,528 | 55,994,090 | - 27,655,910 |

(支出の部)

| 科 目                    | 予 算 額         | 12月支出額       | 累 計 額         | 予算残額          |
|------------------------|---------------|--------------|---------------|---------------|
| 委 員 会 活 動 費            | ( 17,950,000) | ( 1,412,895) | ( 10,425,748) | ( 7,524,252)  |
| 地区指名委員会                | 120,000       | 6,230        | 120,000       | 0             |
| 意義ある業績賞委員会             | 30,000        | 700          | 700           | 29,300        |
| クラブ奉仕部門                |               |              |               |               |
| 会員増強委員会                | 150,000       | 35,400       | 166,970       | -16,970       |
| 広報・雑誌委員会               | 250,000       | 0            | 264,430       | -14,430       |
| 規定情報委員会                | 200,000       | 16,920       | 103,856       | 96,144        |
| 職業奉仕部門                 |               |              |               |               |
| 職業奉仕委員会                | 100,000       | 0            | 92,020        | 7,980         |
| 社会奉仕部門                 |               |              |               |               |
| 社会奉仕委員会                | 400,000       | 164,200      | 277,160       | 122,840       |
| 青少年奉仕部門                |               |              |               |               |
| 青少年活動委員会               | 1,800,000     | 0            | 463,100       | 1,336,900     |
| インターアクト委員会             | 2,600,000     | 150,400      | 2,404,800     | 195,200       |
| ロータリーアクト委員会            | 3,500,000     | 0            | 1,583,295     | 1,916,705     |
| 国際奉仕部門                 |               |              |               |               |
| 世界社会奉仕委員会              | 150,000       | 3,620        | 129,360       | 20,640        |
| 青少年交換委員会               | 350,000       | 0            | 171,135       | 178,865       |
| 米山奨学委員会                | 500,000       | 0            | 115,130       | 384,870       |
| 国際交流委員会                | 250,000       | 10,640       | 119,990       | 130,010       |
| 拡大部門                   |               |              |               |               |
| 地区拡大委員会                | 150,000       | 0            | 92,930        | 57,070        |
| ロータリー財団部門              |               |              |               |               |
| 財団奨学金委員会               | 1,500,000     | 961,790      | 1,168,060     | 331,940       |
| 研究・国際交換委員会             | 4,800,000     | 35,920       | 2,893,617     | 1,906,383     |
| 財団増進委員会                | 250,000       | 0            | 137,300       | 112,700       |
| 財団学友委員会                | 350,000       | 27,075       | 121,895       | 228,105       |
| 委員会活動予備費               | 500,000       | 0            | 0             | 500,000       |
| 会 議 費                  | ( 6,650,000)  | ( 1,195,702) | ( 3,258,370)  | ( 3,391,630)  |
| 地区大会                   | 300,000       | 0            | 0             | 300,000       |
| 地区協議会                  | 300,000       | 0            | 0             | 300,000       |
| 地区委員会                  | 2,500,000     | 129,122      | 1,890,410     | 609,590       |
| ガバナー打合せ会議費             | 1,000,000     | 266,580      | 567,960       | 432,040       |
| R・I・会長代理記念品代           | 150,000       | 0            | 0             | 150,000       |
| 同上歓迎会                  | 350,000       | 0            | 0             | 350,000       |
| 直前ガバナー記念品代             | 250,000       | 0            | 0             | 250,000       |
| G・N・国際会議参加補助           | 800,000       | 800,000      | 800,000       | 0             |
| 予備費                    | 1,000,000     | 0            | 0             | 1,000,000     |
| 日本国内国際ロータリー地区ガバナー連絡会議  | ( 858,000)    | ( 0)         | ( 425,100)    | ( 432,900)    |
| ロータリー文庫協力費 200円×4,290名 | ( 858,000)    | ( 0)         | ( 425,100)    | ( 432,900)    |
| 地区大会分担金 3,500円×4,290名  | ( 15,015,00)  | ( 0)         | ( 7,439,250)  | ( 7,575,750)  |
| ガバナー月信印刷費              | ( 7,500,000)  | ( 364,500)   | ( 3,953,250)  | ( 3,546,750)  |
| 製版・印刷・送料・ホルダー          | 7,000,000     | 364,500      | 3,953,250     | 3,046,750     |
| 予備費                    | 500,000       | 0            | 0             | 500,000       |
| 事務経費                   | ( 19,990,000) | ( 1,511,749) | ( 9,372,292)  | ( 10,617,708) |
| 事務経費                   | 19,490,000    | 1,511,749    | 9,372,292     | 10,117,708    |
| 予備費                    | 500,000       | 0            | 0             | 500,000       |
| 予備費                    | ( 1,000,000)  | ( 0)         | ( 0)          | ( 1,000,000)  |
| 合 計                    | 69,821,000    | 4,484,846    | 35,299,110    | 34,521,890    |

# 1986年 2月度 出席報告

| ク ラ ブ   | 期初の<br>会員数 | 月 末<br>会員数 | 増減 | 出席率    | 例会 | 順位 | ク ラ ブ         | 期初の<br>会員数 | 月 末<br>会員数 | 増減            | 出席率    | 例会 | 順位 |
|---------|------------|------------|----|--------|----|----|---------------|------------|------------|---------------|--------|----|----|
| 大 東     | 69         | 68         | -1 | 100.00 | 3  | 1  | 大阪なにわ         | 62         | 63         | +1            | 96.82  | 4  | 44 |
| 東 大 阪   | 77         | 83         | +6 | 98.75  | 4  | 29 | 大 阪 南 西       | 54         | 57         | +3            | 94.73  | 4  | 56 |
| 東 大 阪 東 | 48         | 45         | -3 | 97.56  | 4  | 39 | 大 阪 西         | 99         | 98         | -1            | 95.28  | 4  | 52 |
| 東 大 阪 中 | 57         | 54         | -3 | 100.00 | 4  | 1  | 大阪大手前         | 48         | 51         | +3            | 100.00 | 4  | 1  |
| 東 大 阪 西 | 33         | 41         | +8 | 93.29  | 4  | 60 | 大 阪 大 淀       | 58         | 59         | +1            | 98.66  | 4  | 30 |
| 枚 方     | 62         | 60         | -2 | 95.55  | 3  | 51 | 大 阪 西 北       | 71         | 74         | +3            | 99.07  | 3  | 20 |
| 枚方-くずは  | 45         | 44         | -1 | 94.38  | 4  | 57 | 大 阪 西 南       | 113        | 116        | +3            | 100.00 | 4  | 1  |
| 茨 木     | 58         | 61         | +3 | 99.54  | 4  | 15 | 大阪心斎橋         | 77         | 79         | +2            | 100.00 | 4  | 1  |
| 茨 木 東   | 51         | 54         | +3 | 98.58  | 4  | 31 | 大 阪 城 北       | 60         | 60         | 0             | 96.61  | 4  | 45 |
| 池 田     | 52         | 52         | 0  | 96.16  | 4  | 47 | 大阪住之江         | 59         | 58         | -1            | 91.47  | 4  | 63 |
| 池田くれは   | 48         | 48         | 0  | 97.92  | 4  | 37 | 大 阪 住 吉       | 81         | 80         | -1            | 92.88  | 4  | 61 |
| 門 真     | 29         | 29         | 0  | 97.23  | 4  | 41 | 大阪天満橋         | 88         | 90         | +2            | 98.58  | 4  | 31 |
| 交 野     | 30         | 32         | +2 | 94.17  | 4  | 59 | 大 阪 東 南       | ☆33        | 31         | -2            | 98.96  | 3  | 23 |
| 箕 面     | 72         | 68         | -4 | 97.75  | 4  | 38 | 大 阪 鶴 見       | 32         | 36         | +4            | 98.12  | 3  | 34 |
| 箕面中央    | 53         | 52         | -1 | 98.08  | 4  | 35 | 大 阪 梅 田       | 61         | 61         | 0             | 100.00 | 3  | 1  |
| 守 口     | 82         | 83         | +1 | 99.03  | 4  | 22 | 大阪うつば         | 71         | 70         | -1            | 98.90  | 4  | 25 |
| 寝 屋 川   | 55         | 57         | +2 | 96.87  | 4  | 43 | 大 阪 淀 川       | 88         | 92         | +4            | 98.87  | 4  | 27 |
| 大 阪     | 318        | 314        | -4 | 92.60  | 4  | 62 | 千 里           | 66         | 68         | +2            | 99.51  | 3  | 17 |
| 大阪阿倍野   | 62         | 68         | +6 | 98.89  | 4  | 26 | 摂 津           | 44         | 41         | -3            | 95.84  | 4  | 49 |
| 大 阪 駅   | 53         | 58         | +5 | 98.50  | 4  | 33 | 四 條 畷         | 25         | 24         | -1            | 100.00 | 4  | 1  |
| 大阪阪南    | 84         | 84         | 0  | 98.78  | 3  | 28 | 吹 田           | 79         | 79         | 0             | 100.00 | 4  | 1  |
| 大阪阪和    | ☆33        | 33         | 0  | 100.00 | 3  | 1  | 吹 田 西         | 61         | 61         | 0             | 100.00 | 4  | 1  |
| 大 阪 東   | 139        | 142        | +3 | 96.14  | 4  | 48 | 高 槻           | 58         | 58         | 0             | 99.04  | 4  | 21 |
| 大阪東淀    | 69         | 64         | -5 | 100.00 | 4  | 1  | 高 槻 東         | 48         | 47         | -1            | 99.47  | 4  | 18 |
| 大阪平野    | 55         | 50         | -5 | 100.00 | 4  | 1  | 豊 中           | 72         | 68         | -4            | 98.93  | 3  | 24 |
| 大阪城南    | 75         | 75         | 0  | 100.00 | 4  | 1  | 豊 中 南         | 55         | 57         | +2            | 99.52  | 4  | 16 |
| 大阪城東    | 67         | 69         | +2 | 99.28  | 4  | 19 | 豊中-大阪<br>国際空港 | 69         | 72         | +3            | 94.85  | 4  | 55 |
| 大阪柏原    | 34         | 36         | +2 | 97.05  | 4  | 42 |               |            |            |               |        |    |    |
| 大 阪 北   | 197        | 206        | +9 | 94.29  | 4  | 58 | 八 尾           | 75         | 73         | -2            | 97.26  | 4  | 40 |
| 大阪北淀    | 33         | 37         | +4 | 97.96  | 4  | 36 | 八 尾 東         | 48         | 48         | 0             | 95.65  | 4  | 50 |
| 大 阪 南   | 168        | 171        | +3 | 95.02  | 3  | 53 | 八 尾 中         | 40         | 42         | +2            | 96.49  | 3  | 46 |
| 大 阪 港   | 36         | 35         | -1 | 95.00  | 4  | 54 |               |            |            |               |        |    |    |
| 大阪難波    | 78         | 78         | 0  | 100.00 | 4  | 1  |               |            |            |               |        |    |    |
|         |            |            |    |        |    |    | クラブ数          | 期初会員数      | 月末会員数      | 増 減           | 平均出席率  |    |    |
|         |            |            |    |        |    |    | 63            | 4,251      | 4,364      | +113<br>★+ 47 | 97.68  |    |    |

註 ☆…新クラブのチャーター会員数 ★…上記の☆を除いた増加数

## ポール・ハリス・フェロー

次の方たちにポール・ハリス・フェロー  
の称号が贈られました。(1986)

|        |       |       |      |
|--------|-------|-------|------|
| 河村洋二郎君 | 大 阪   | 北R.C. | 1.10 |
| 常盤 泰弘君 | 守     | 口R.C. | 1.13 |
| 高木 一見君 | 大 阪   | 南R.C. | 1.13 |
| 秋山 芳雄君 | 大阪なにわ | R.C.  | 1.13 |
| 杉本久仁一君 | 八 尾   | 中R.C. | 1.13 |
| 服部 修君  | 枚     | 方R.C. | 1.14 |
| 上松 一郎君 | 大阪阿倍野 | R.C.  | 1.14 |
| 懸山 良雄君 | 大阪天満橋 | R.C.  | 1.14 |
| 中村 滋君  | 豊     | 中R.C. | 1.14 |
| 行田 一典君 | 大 阪   | 東R.C. | 1.18 |
| 嘉納 尚君  | 大 阪   | 西R.C. | 1.18 |
| 中谷 庄八君 | 大 阪   | 西R.C. | 1.18 |
| 田中 三男君 | 大 阪   | 南R.C. | 1.20 |
| 浅田 道成君 | 池     | 田R.C. | 1.21 |
| 伊藤 恭一君 | 大     | 阪R.C. | 1.21 |
| 高橋 忠介君 | 大     | 阪R.C. | 1.21 |
| 栗本 武君  | 豊 中   | 南R.C. | 1.21 |
| 富田 勝巳君 | 門     | 真R.C. | 1.24 |
| 中村 保生君 | 守     | 口R.C. | 1.27 |
| 喜井 晴夫君 | 守     | 口R.C. | 1.27 |

## 米山功労者

次の方たちに米山功労者の称号が贈られ  
ました。(1986)

|        |       |      |      |
|--------|-------|------|------|
| 熊本 常吉君 | 東 大 阪 | R.C. | 1.24 |
| 平田 正二君 | 寝 屋 川 | R.C. | 1.29 |
| 角田 寛君  | 寝 屋 川 | R.C. | 1.29 |
| 堤 重義君  | 寝 屋 川 | R.C. | 1.29 |
| 東 平介君  | 寝 屋 川 | R.C. | 1.29 |
| 吉川 稔君  | 寝 屋 川 | R.C. | 1.29 |
| 前田 敏彦君 | 寝 屋 川 | R.C. | 1.29 |

|        |         |      |      |
|--------|---------|------|------|
| 平田 大一君 | 寝 屋 川   | R.C. | 1.29 |
| 井谷 齊君  | 大 阪 城 南 | R.C. | 1.31 |
| 横本美久仁君 | 大阪なにわ   | R.C. | 1.28 |
| 長倉 吉宏君 | 大 阪 難 波 | R.C. | 1.30 |
| 中道 敏雄君 | 大 阪 難 波 | R.C. | 1.30 |
| 上田 耕三君 | 大 阪 難 波 | R.C. | 1.30 |
| 北橋茂登志君 | 大 阪 難 波 | R.C. | 1.30 |
| 徳永 篤司君 | 大 阪 淀 川 | R.C. | 1.17 |

## 計 報

**北川 英雄君** (大 阪 東 淀R.C.)  
昭和61年2月10日逝去 (56才)  
昭和56年2月2日入会

**中島蓬太郎君** (大阪心斎橋R.C.)  
昭和61年2月17日逝去 (88才)  
昭和45年11月10日入会  
チャーターメンバー、初代、二  
代目会長、名誉会員  
準ポール・ハリス・フェロー  
準米山功労者

**中西喜三郎君** (八 尾R.C.)  
昭和61年2月19日逝去 (83才)  
昭和40年6月2日入会  
ポール・ハリス・フェロー  
米山功労者

謹んでご冥福をお祈り申し上げます

## ロータリー適用相場の変更

1986年4月1日からロータリーレートが変  
り、**1ドル180円**になります。

## 国際ロータリー第266地区

ガバナー

**中西 正二**

〒542 大阪市南区千日前2丁目5-2  
歯科センタービル6階  
電話 大阪(06)632-0266(直通)

1985~86 Apr. 15

ROTARY



INTERNATIONAL

NO. 11

# Governor's Monthly Letter

TO THE CLUB PRESIDENTS AND SECRETARIES OF DISTRICT 266

GOVERNOR:

*Shoji Nakanishi*

OFFICE: SHIKA-CENTER BLDG. 6F

5-2 SENNICHIMAE 2-CHOME MINAMI-KU, OSAKA, 542 JAPAN  
TEL. 06-632-0266

## ● あなたが鍵です

エドワード F. カドマン

YOU ARE THE KEY

*Edward*1985—86年度  
国際ロータリー会長

各クラブ会長並びに幹事殿

## もくじ

|                   |     |
|-------------------|-----|
| 地区大会を終えて          |     |
| 大会幹事 廣澤 敏夫.....   | 2   |
| 大会・写真集.....       | 4・5 |
| 地区大会決議.....       | 6   |
| 地区の現状.....        | 7・8 |
| 「ロータリーの松」を植栽..... | 9   |
| 第8組I.G.F.報告.....  | 10  |
| 全国ロータリークラブ        |     |
| 野球大会・予選に優勝.....   | 10  |
| 3月・出席報告.....      | 11  |
| ポール・ハリス・フェローと     |     |
| 米山功労者.....        | 12  |
| 国際大会に「友」英語版を..... | 12  |

## CONTENTS

|                                              |     |
|----------------------------------------------|-----|
| District Conference closes with Success..... | 2   |
| Scenes from the District Conference ...      | 4・5 |
| District Conference Resolution .....         | 6   |
| Current Situation of Dist. 266.....          | 7・8 |
| "Rotary Pine Tree" Planted in Sakai .....    | 9   |
| Report on the I.G.F.—Group 8— .....          | 10  |
| Victory at All Japan Rotary Baseball         |     |
| Preliminary .....                            | 10  |
| Attendance Report for March .....            | 11  |
| Paul Harris Fellows & Yoneyama Foundation    |     |
| Distinguished Contributors Lists .....       | 12  |
| Let's Bring "Rotary-no-Tomo" in an English   |     |
| Edition to the International Convention..... | 12  |

## 地区大会特集

# 1985～'86年度R.I.第266地区年次大会を終えて

大会幹事 廣 澤 敏 夫 (大阪西)

1985～'86年度地区年次大会は、大阪西R.C.がホストになり、4月11日(金)と12日(土)の2日にわたって開催された。

**大会第1日**は、ロイヤルホテルで13:00に登録受付を開始。14:00から山楽の間で開会式を行った。中西ガバナーの開会点鐘につづいて、浅井大会委員長が開会を宣言。国歌斉唱ののち、ロータリーソング「奉仕の理想」を高らかに合唱。中西ガバナーからロバートK・カナガワR.I.会長代理並びに来賓の紹介があり、ガバナー挨拶、R.I.会長代理の挨拶があって開会式を終了。続いて菊の間で地区各クラブ会長・幹事会。また新しい試みとして職業別協議会として、第1部会「高齢化社会を考える」を桔梗の間、第2部会「世界都市(カンサイ)の創造をめざして」を桜の間、第3部会「国際化と経済摩擦」を松の間、第4部会「今の青少年を考える」を梅の間に分れて開いたが、各会場とも極めて熱心且つ真剣な意見が続出。終了予定時間は16:40であったが、時間が足らなかったとの不満の声が出たほど、内容の濃いものであり、中西ガバナーも感激しておられた。

同夕17:40からR.I.会長代理ご夫妻歓迎晩餐会を山楽の間で開いたが、定員をオーバーする37テーブル、353名が参加して大盛会であった。中西ガバナーが歓迎の挨拶を述べて、ご夫妻に花束を贈呈、これに対して会長代理が謝辞を述べ、いよいよ開宴に移り、ボニージャックスショーで会場が盛り上ると、カナガワ会長代理も高らかに詩を吟じて拍手は鳴り止まず、坂東ガバナーノミニーもご夫妻で「シャンゼリゼ」を合唱するなど、まことになごやかな雰囲気の中で、橋本ソングリ

ーダーの指揮で、ロータリーソング「それこそロータリー」を全員で高らかに合唱、高垣大阪西R.C.会長の閉会挨拶で19:20歓迎晩餐会の幕を閉じた。

**大会第2日**は、4月12日(土)会場を日本万国博覧会記念公園に移し、第1会場を万国博ホール、第2会場として家族の集いを迎賓館で開催。春の好天氣に恵まれ桜も満開とあって、8:30の登録受付開始前には早くも長蛇の列が並ぶという状態で、大阪市音楽団の演奏が会場の雰囲気を一層盛り上げ、第1会場では中西ガバナーの点鐘で9:30開会。廣澤大会幹事の開会宣言、国歌斉唱、ロータリーソング「奉仕の理想」の合唱、浅井大会委員長の開会の挨拶があり、中西ガバナーがR.I.会長代理並びに来賓を紹介。つづいて大会S.A.A.から参加クラブ、青少年グループの紹介があり、本年度物故会員に対して参加者一同が起立、謹んでご冥福を祈り、黙禱を捧げた。

少憩ののち、高垣ホストクラブ会長が歓迎のことばを述べ、大阪府知事(代理)、大阪市長(代理)、榎原吹田市長の祝辞につづいて各方面から寄せられた祝電を披露。そのあとカナガワR.I.会長代理がR.I.会長のメッセージを読み上げ、中西ガバナーから地区現況を報告、カナガワR.I.会長代理から国際ロータリーの現況を報告。各委員長、審議会報告があって昼食のため休憩に入った。

午後は大阪市音楽団の演奏ののち、12:50から宮尾登美子さんの「私の小説修業」と題する記念講演があり、少憩ののち、『21世紀への夢』について、目代 渉大阪工業会副会長(大阪R.C.)がコーディネーター、鳥井道夫

関西経済同友会代表幹事(大阪西R.C.)、宮道大五関西経済連合会副会長(大阪南R.C.)、近藤駒太郎大阪商工会議所副会頭(大阪西北R.C.)、田淵三郎関西経営者協会副会長(大阪淀川R.C.)がパネリストという豪華メンバーによるシンポジウムが開かれ、会場一同熱心に聴き入った。シンポジウムののち休憩、この間を利用して福引を行った。

休憩ののち各種表彰に移り、意義ある業績賞として箕面R.C.と八尾中R.C.の2クラブ、ロータリー財団功労賞として世戸一夫パストガバナー(大阪難波R.C.)、ロータリー財団10,000%達成クラブとして茨木R.C.、大阪西南R.C.、大阪柏原R.C.の3クラブにカナガワR.I.会長代理が表彰状を授与。50年在籍会員の稲畑太郎大阪R.C.会員と田中太一同R.C.会員に中西ガバナーが特別表彰を行い、つづいて新クラブ設立功労クラブとして大阪東淀、大阪城南、大阪平野、豊中の4R.C.、出席優秀クラブとして大東、大阪西南、大阪城南、大阪東淀、東大阪、大阪難波、大阪梅田、大阪大手前の8R.C.、会報優秀クラブとして池田、大阪柏原、東大阪中、大阪阿倍野、大阪駅の5R.C.、1985.2.1~'86.1.31にボール・ハリス・フェローになった各R.C.の151君(うち2君は逝去)、米山功労クラブとして46R.C.、1985.2.1~'86.1.31に米山功労者になった各R.C.の107君に中西ガバナーから表彰状を授与した。

つづいて種田大会決議委員長が大会決議案(別項)を上程、中西ガバナーが採択を行った結果、万場一致で大拍手をもってこれを決議した。そのあと、中西ガバナーからカナガワR.I.会食代理と中村直前ガバナーに記念品を贈呈ののち、1987~'88年の松本良諄ガバナーノミニの紹介があり、松本ガバナーノミニが挨拶。次年度ホストクラブである吹田R.C.大枝会長の挨拶、参加クラブを代表して川端東大阪R.C.会長の挨拶があった。

そして、カナガワR.I.会長代理が、本大会

が大成功裡に終わったことはまことに慶賀に耐えず、第266地区の益々の発展を祈る旨の所感を述べ、益田大会副委員長の閉会の挨拶があって、ロータリーソング「手に手つないで」を、会員が手をつないで高らかに大合唱して、17:10意義ある大会を終了した。

一方、第2会場迎賓館での「家族の集い」は、10:30から有川メディカルカウンセリングクラブ会長有川清康氏の「現在の若さを保つ健康法」と題する講演。休憩ののち14:00から余興に移り、香川登枝緒、桂三枝、クロード・チアリさんの笑いの芸術を堪能していただいた。また、日本庭園内の「汎庵」でお茶席サービスもあり、第1会場の行事は全て第2会場へ中継放映され、ご家族の方達もロータリーについての理解を一層深めていただいた。

また、大会行事の一つとして、4月9日(水)に茨木カンツリー倶楽部で親睦ゴルフ大会が開かれたが、参加プレーヤーは126名で、フォーサムで勝負を競う新しい方式を採用。賞品にも牛肉や果物などが飛び出し、大変な好評であった。

以上のように、地区年次大会は極めて順調に、極めて内容の濃いものであったが、裏方としてはヒヤヒヤするようなことがあったことも事実で、例えばR.I.会長代理ご夫妻が、日本庭園の美しさに見惚れてホールへのお帰りが遅れ、S.A.A.が走り廻ったり、準備の弁当が足りないのではないかと、ホストの大阪西クラブの会員に配給を一時ストップをかけてみたり、お茶席では準備しただけのお菓子では足らず、車で買いに出るという一場もあったり、文字通り冷汗のかき通しであった。

しかし、企画担当の(株)エキスプレス、ダイフクの社員で構成した事務局を始めとする関係役員の、まことに献身のご協力には全く頭の下る思いで、感謝の言葉も見つからない。

遠路お出ましいただいた有川、宮尾両講師の先生、素晴らしい内容で終始した「21世紀への夢」を語っていただいたシンポジウムの五先輩、そして笑いをさそい、日頃のストレスを解消して下さった芸能界の方々、有難うございました。

それとともに、なんと云っても、大会を盛り上げていただいた主役は、R.I. 会長代理以下参加のロータリアン各位であり、それこそ「YOU ARE THE KEY」の実行の結果であつたと信じます。

ほんとうに皆様、有難うございました。



4月9日・親睦ゴルフ大会



R.I. 会長代理「夫妻歓迎会」  
案内の中西ガバナ―



盛況の歓迎晩餐会

歓迎の挨拶・中西ガバナ―



大会第1日・会長幹事懇談会



R.I. 会長代理「夫妻と懇談





大会第2日・受付風景



挨拶するロバート・カナガワ会長代理



「家族の集い」爆笑誘う三枝さん



豪華メンバーのシンポジウム

第2日・大会本会議場



会長代理ご夫妻に記念品贈呈



大阪市音楽団の野外演奏



「記念講演・私の小説修行」宮尾登美子女士



# 地 区 大 会 決 議

## 決議第一号 国際ロータリー会長代理 Robert Kiyoshi Kanagawa 氏に対する感謝の件

国際ロータリー会長代理 Robert Kiyoshi Kanagawa 氏は、Edward F. Cadman 会長の代理として令夫人と共に本大会に参加され、国際ロータリーのテーマ『あなたが鍵です』を推進し、極めて有益にして格調高いメッセージとロータリー情報によって、参加者一同に深い感銘を与えられました。よって本大会は、Kanagawa 会長代理ご夫妻に対し深甚なる謝意を表することを決議します。

## 決議第二号 国際ロータリー第 266 地区直前ガバナー中村俊一氏に対する感謝の件

直前ガバナー中村俊一氏は、国際ロータリー直前会長 Carlos Canseco 氏のテーマ『見つけよう奉仕の新生面』を推進され、献身的な奉仕と懇切なご指導によってクラブの発展、奉仕活動の拡大強化に、また国際理解と親善の促進に顕著な業績を挙げられました。

よって本大会は、直前ガバナー中村俊一氏に対しその功績を称えると共に深く感謝の念を捧げることを決議します。

## 決議第三号 地区大会のホストクラブ並びに協力諸団体に対する感謝の件

1985～86年度国際ロータリー第 266 地区大会は、地区内外より多数の参加者を得て盛大に開催され、輝かしい成果を収め得たことは、ひとえにホストクラブの大阪西ロータリークラブの会員、並びにご家族の長期にわたる周到なご準備と献身的なご奉仕と、本大会関係諸団体の絶大なご協力のたまものであります。よって本大会は、ホストクラブの大阪西ロータリークラブの会員、ご家族の皆様と関係諸団体の皆様に対し厚く感謝の意を表するこ

とを決議します。

## 決議第四号 国際ロータリー細則第13条第5節改定後の地区ガバナー指名委員会委員の選任方法、職務権限等について予め決定する件

本年7月1日施行予定の国際ロータリー細則第13条第5節の改正案によれば地区ガバナー・ノミニーの選出は、地区大会において選出することが廃止され特別の事情のない限り、すべて指名委員会手続により選ばなくてはならなくなりました。

よって本大会は、この改正に備え改正後の国際ロータリー細則による地区ガバナー指名委員会の委員選出の方法、職務権限等は別に定める『国際ロータリー第 266 地区ガバナー指名委員会規約』によって行うことを、予め決議します。

## 決議第五号 次年度地区大会開催に関する件

本大会は、1986～87年度国際ロータリー第 266 地区大会を、1987年4月11日千里阪急ホテル・12日吹田市文化会館において、吹田ロータリークラブをホストクラブとし、千里、摂津、吹田西の各クラブをコホストとして開催することを決議します。

## 特 別 決 議

### 財団法人ロータリー米山記念奨学会に対し寄付行為の目的の拡大を求める件

ロータリーの理想とする国際理解と親善に、より一層寄与するために、財団法人ロータリー米山記念奨学会寄付行為の第2章第3条(目的)を改正し、ロータリークラブの所在しない国からの留学生に対しても、奨学金が支給できるように拡大されることを要望します。

## 国際ロータリー第266地区 現況

1. クラブ数 64クラブ (大阪市内 32 その他 32)
2. 会員数 4,393人 ('86.2月末)  
(期初 4,251人)
3. 増強数 142人 増加率 3.34%
4. 拡大 大阪東南R.C. 1985.11.26(火)創立 1985.12.10認証  
大阪阪和R.C. 1986. 1.23(木)創立 1986. 2.17認証  
豊中千里R.C. 1986. 2. 5(水)創立 1986. 2.20認証
5. ロータリー財団への寄付 (1985.7.1~1985.11.30)  
59,975<sup>ドル</sup>27<sup>セント</sup> 1人当り14<sup>ドル</sup>37<sup>セント</sup>  
ポール・ハリス・フェロー 81人  
メキシコ大地震義援金 6,454,814円 (内大阪R.C. 2,635,000円)  
コロンビア災害義援金 4,153,839円
6. 米山記念奨学金への寄付 (1985.7.1~1986.1.31)  
普通寄付 8,959,250円  
特別寄付 39,209,589円  
計 48,168,839円  
米山功労者 85名  
米山功労クラブ 30クラブ  
2千万円達成 大阪R.C. 大阪西南R.C. 大阪南R.C. 大阪難波R.C.  
1千万円達成 大阪阪南R.C. 大阪西R.C. 大阪西北R.C.  
大阪うつばR.C. 豊中南R.C.
7. ロータリー財団奨学生
  - 派遣学生 1985~1986年度 7人  
(米国3名、英国2名、フランス1名、オーストラリア1名)  
1986~1987年度 17人  
(米国9名、英国2名、ブラジル1名、ドイツ1名、イタリア1名、メキシコ1名、フランス2名)
  - 受入学生 1984~1985年度 1人 (関西外大)

8. 米山奨学生 26人 大学院博士 9名

同 修士 17名

(韓国15名、台湾5名、スリランカ2名、ブラジル1名、香港1名、エジプト2名)

9. 青少年交換学生

●派遣学生 1984.8～1985.7 4人 (米国4名)

1985.3～1986.2 4人 (米国2名、カナダ2名)

1986.3～1987.2 6人 (米国2名、カナダ4名)

1986.8～1987.7 4人 (米国4名)

●受入学生 1985.8～1986.7 6人 (米国4名、カナダ2名)

1986.8～ 10人 (米国6名、カナダ3名、未定1名)

10. ローターアクトクラブ

クラブ数 17クラブ

会員数 348名 ('85.12月末)

海外研修 8月2日～8日 17名 香港・シンガポールへ

全国R.A.代表会議 3月8日～9日 長崎市へ2名派遣

年次大会 '86年5月11日 ホスト 大阪西南R.A.C.

於 大阪YMCA会館

11. インターアクトクラブ

クラブ数 6クラブ

会員数 204名 ('85.12月末)

海外研修 8月18日～22日 40名 台北、台中、高雄

年次大会 11月23日 第264地区と合同で開催 16 I.A.C. 参加

ホスト 四天王寺学園I.A.C. 於 四天王寺学園

12. R. Y. L. A.

第1回R.Y.L.A.'85年9月21日～23日予定のところ、能勢青少年野外活動センター異常湧水のため中止の止むなきに至る。ホスト 八尾R.C.

第2回R.Y.L.A.'86年5月3日～5日 於 大阪府青少年海洋センターにて実施の予定。ホスト 大阪城北R.C.

13. ローター「平和への手紙」コンテスト

このコンテストには地区インターアクト委員会より特別賞を授賞するなど  
を計画、優秀作品の応募に努めている。(締切4月末)

五月の全国植樹祭を記念

# 「ロータリーの松」 を植栽

国際ロータリーにおいて、3年毎に行われる規定審議会で、我国の浜松東R.C.から提案された「ロータリアンによる植樹と育樹を奨励する件」が採択された。

今後全世界のロータリアンが、なんらかの形においてこの採択された決議案に従い、荒廃林の恢復、植栽などを行うわけであるが、我国のロータリー活動においては、第266地区大阪南ロータリークラブの三成利男会員が既にこのことを唱道し、(社)「日本の松の緑を守る会」を設立、自ら理事長として活躍を続けている。

来る5月11日(日)には、天皇陛下をお迎えして、第37回全国植樹祭が大阪府堺市百舌鳥夕雲町の堺市立大仙公園で挙行されるが、これに先立ち、去る2月21日、大阪府岸知事(名代として柳副知事)、田中堺市長、国際ロータリー第264地区月山ガバナー、第266地区中西ガバナーその他約50名が出席して、「ロータリーの松」の植樹式が行われた。

公園内の日本庭園に植えられた「ロータリーの松」は、樹高7メートル、枝幅3メートルのクロマツで、「日本の松の緑を守る会」の松の増殖運動に呼応して、全国の有志ロータリークラブ会員からの募金によるものである。

植樹式で挨拶する中西ガバナー



下・「ロータリーの松」



## ■ 第8組I.G.F.報告

フォーラム委員長 小倉 吉三  
(大阪平野)

第8組のI.G.F.は、大阪平野R.C.がホストになり、大阪住吉、大阪城南、大阪阪南、大阪南西、大阪住之江、大阪阿倍野の7クラブと、本年1月に創立した大阪東南、大阪阪和の2クラブが参加して開催。

- 日時：3月1日(土)正午より
- 場所：高島屋ホール(ローズシアター)
- 来賓役員：中西ガバナー、峯村ゼネラルリーダー、伊藤R.I.理事、原田元R.I.理事、種田、戸田両バストガバナー、坂東1986～87年度ガバナーノミニ、松本1987～88年度ガバナーノミニ、小川地区担当幹事、ほか地区各委員長、委員。
- 特別参加：交換学生の世話役をされたファミリー4名、ローターアクト2名、インターアクト4名、米山奨学生1名、財団奨学生1名、交換学生4名。

峯村ゼネラルリーダーの基調方針に従い、奉仕活動はロータリアン個人を原点として示された「あなたが鍵です」を基本に、来るべき21世紀の「鍵」の役割は、紛れもなく今日の青少年であることは疑う余地もないという見地から、今回のI.G.F.のテーマは、この青少年の問題に重点を置いて討議を進めた。

重要なI.G.F.に少しでも多数の参加者をとるという意図のもとに、同時に合同例会を実施したため、出席者370名、8組以外の登録者2名、出席率は73%となった。

### 〔討論Ⅰ.〕 国際奉仕部門

- (1)留学生のお世話を願ったファミリーから、最初引受けた時から終るまでの心境、苦勞、反省などの問題点と反省など。
- (2)財団奨学生による、外国人といかにして友達になるか。いかにして日本

人の気持を離れ、その国に合った気持ちで過ごせるか。

- (3)外国学生の広島を見た心境。

### 〔討論Ⅱ.〕 社会奉仕部門

「ローターアクト、インターアクトなど青少年活動」

飯原リーダー(大阪住吉)より、標題に係なく、広い意味での青少年に対する活動について討論したいとの発言があり、

- (1)身障者に対する奉仕、ボランティアの活動についての討議。
- (2)住吉ローターアクトから、奉仕の気持はロータリアンと同じだが、経済と時間が無い。体力と精神による奉仕活動の展開など。
- (3)四天王寺インターアクトから、会員増強の難かしさと、目的を理解することの困難などについて提議。

など、本音から出た討議がなされた。

世界平和と友好により共存共栄の実をあげるのは、ロータリーの奉仕活動に負うべき大なるものがあるが、21世紀に於ける役割は、現在の青少年であるということが切実に感じられ、その意味あいからも時間が不足であったことが、まことに残念であった。

## ■ 全国ロータリークラブ 野球大会・地区予選で 大阪平野R.C.が優勝

全国ロータリークラブ野球大会は、5月下旬甲子園球場で举行されるが、出場クラブ決定のため、第266地区予選が3月15日(土)に日生球場で行われ、大阪平野R.C.が優勝、全国大会に出場することになった。

優勝： 大阪平野R.C.

二位： 大阪大手前R.C.

三位： 八尾東R.C.

# 1986年 3月度 出席報告

| ク ラ ブ   | 期初の<br>会員数 | 月 末<br>会員数 | 増減  | 出席率    | 例会 | 順位 | ク ラ ブ         | 期初の<br>会員数 | 月 末<br>会員数 | 増減                | 出席率    | 例会 | 順位 |
|---------|------------|------------|-----|--------|----|----|---------------|------------|------------|-------------------|--------|----|----|
| 大 東     | 69         | 68         | －1  | 100.00 | 4  | 1  | 大阪なにわ         | 62         | 63         | ＋1                | 92.04  | 4  | 64 |
| 東 大 阪   | 77         | 83         | ＋6  | 98.80  | 4  | 24 | 大 阪 南 西       | 54         | 60         | ＋6                | 94.42  | 5  | 54 |
| 東 大 阪 東 | 48         | 45         | －3  | 96.42  | 4  | 41 | 大 阪 西         | 99         | 99         | 0                 | 95.59  | 5  | 46 |
| 東 大 阪 中 | 57         | 53         | －4  | 100.00 | 5  | 1  | 大阪大手前         | 48         | 51         | ＋3                | 100.00 | 3  | 1  |
| 東 大 阪 西 | 33         | 42         | ＋9  | 94.28  | 5  | 57 | 大 阪 大 淀       | 58         | 61         | ＋3                | 97.46  | 4  | 33 |
| 枚 方     | 62         | 61         | －1  | 94.58  | 4  | 53 | 大 阪 西 北       | 71         | 74         | ＋3                | 99.29  | 4  | 21 |
| 枚方-くずは  | 45         | 45         | 0   | 94.39  | 4  | 55 | 大 阪 西 南       | 113        | 116        | ＋3                | 100.00 | 4  | 1  |
| 茨 木     | 58         | 61         | ＋3  | 96.36  | 4  | 42 | 大阪心斎橋         | 77         | 79         | ＋2                | 99.56  | 3  | 18 |
| 茨 木 東   | 51         | 54         | ＋3  | 99.05  | 4  | 23 | 大 阪 城 北       | 60         | 61         | ＋1                | 93.55  | 4  | 61 |
| 池 田     | 52         | 53         | ＋1  | 96.33  | 4  | 43 | 大阪住之江         | 59         | 59         | 0                 | 94.23  | 5  | 58 |
| 池田くれは   | 48         | 47         | －1  | 98.74  | 5  | 25 | 大 阪 住 吉       | 81         | 81         | 0                 | 93.53  | 3  | 62 |
| 門 真     | 29         | 29         | 0   | 95.19  | 4  | 50 | 大阪天満橋         | 88         | 90         | ＋2                | 97.62  | 5  | 30 |
| 交 野     | 30         | 32         | ＋2  | 95.56  | 3  | 47 | 大 阪 東 南       | ☆33        | 38         | ＋5                | 93.13  | 4  | 63 |
| 箕 面     | 72         | 68         | －4  | 95.83  | 4  | 44 | 大 阪 鶴 見       | 32         | 36         | ＋4                | 100.00 | 4  | 1  |
| 箕面中央    | 53         | 52         | －1  | 96.80  | 3  | 38 | 大 阪 梅 田       | 61         | 62         | ＋1                | 100.00 | 4  | 1  |
| 守 口     | 82         | 83         | ＋1  | 98.69  | 4  | 26 | 大阪うつぼ         | 71         | 70         | －1                | 97.08  | 3  | 36 |
| 寝 屋 川   | 55         | 57         | ＋2  | 95.23  | 3  | 49 | 大 阪 淀 川       | 88         | 92         | ＋4                | 99.63  | 3  | 16 |
| 大 阪     | 318        | 314        | －4  | 94.22  | 3  | 59 | 千 里           | 66         | 68         | ＋2                | 98.16  | 4  | 27 |
| 大阪阿倍野   | 62         | 66         | ＋4  | 99.62  | 4  | 17 | 摂 津           | 44         | 41         | －3                | 97.56  | 3  | 32 |
| 大 阪 駅   | 53         | 64         | ＋11 | 99.50  | 4  | 20 | 四 條 畷         | 25         | 25         | 0                 | 100.00 | 4  | 1  |
| 大阪阪南    | 84         | 82         | －2  | 97.85  | 4  | 28 | 吹 田           | 79         | 80         | ＋1                | 100.00 | 4  | 1  |
| 大阪阪和    | ☆33        | 33         | 0   | 97.00  | 5  | 37 | 吹 田 西         | 61         | 64         | ＋3                | 100.00 | 3  | 1  |
| 大 阪 東   | 139        | 144        | ＋5  | 97.58  | 4  | 31 | 高 槻           | 58         | 57         | －1                | 97.72  | 4  | 29 |
| 大阪東淀    | 69         | 67         | －2  | 100.00 | 5  | 1  | 高 槻 東         | 48         | 47         | －1                | 100.00 | 3  | 1  |
| 大阪平野    | 55         | 50         | －5  | 100.00 | 4  | 1  | 豊 中           | 72         | 68         | －4                | 99.20  | 4  | 22 |
| 大阪城南    | 75         | 75         | 0   | 100.00 | 3  | 1  | 豊 中 南         | 55         | 57         | ＋2                | 100.00 | 4  | 1  |
| 大阪城東    | 67         | 68         | ＋1  | 99.51  | 3  | 19 | 豊中-大阪<br>国際空港 | 69         | 70         | ＋1                | 94.92  | 3  | 51 |
| 大阪柏原    | 34         | 37         | ＋3  | 96.57  | 5  | 39 | 豊中千里          | ☆29        | 29         | 0                 | 94.82  | 4  | 52 |
| 大 阪 北   | 197        | 206        | ＋9  | 93.90  | 4  | 60 | 八 尾           | 75         | 73         | －2                | 97.24  | 4  | 35 |
| 大阪北淀    | 33         | 40         | ＋7  | 95.43  | 4  | 48 | 八 尾 東         | 48         | 48         | 0                 | 95.65  | 3  | 45 |
| 大 阪 南   | 168        | 171        | ＋3  | 96.47  | 4  | 40 | 八 尾 中         | 40         | 43         | ＋3                | 97.44  | 4  | 34 |
| 大 阪 港   | 36         | 35         | －1  | 94.29  | 4  | 56 |               |            |            |                   |        |    |    |
| 大 阪 難 波 | 78         | 80         | ＋2  | 100.00 | 4  | 1  |               |            |            |                   |        |    |    |
|         |            |            |     |        |    |    | クラブ数          | 期初会員数      | 月末会員数      | 増 減               | 平均出席率  |    |    |
|         |            |            |     |        |    |    | 64            | 4,251      | 4,427      | ★<br>＋176<br>＋ 81 | 97.31  |    |    |

註 ☆…新クラブのチャーター会員数 ★…上記の☆を除いた増加数

## ポール・ハリス・フェロー

次の方たちにポール・ハリス・フェローの称号が贈られました。(1986)

|        |              |      |
|--------|--------------|------|
| 上野 隆三君 | 大 阪 R.C.     | 2. 3 |
| 神崎 友次君 | 大 阪 港 R.C.   | 2. 3 |
| 朝日 徹夫君 | 大 阪 西 南 R.C. | 2. 3 |
| 池見 敏幸君 | 大 阪 西 南 R.C. | 2. 3 |
| 今西 茂雄君 | 大 阪 西 南 R.C. | 2. 3 |
| 松岡 四郎君 | 大 阪 西 南 R.C. | 2. 3 |
| 永井 一夫君 | 大 阪 西 南 R.C. | 2. 3 |
| 山下 勇君  | 寝 屋 川 R.C.   | 2. 5 |
| 佐藤 和紀君 | 東 大 阪 西 R.C. | 2.13 |
| 沖原 徹君  | 茨 木 東 R.C.   | 2.13 |
| 深田 清一君 | 守 口 R.C.     | 2.13 |
| 井上 徳治君 | 大 阪 R.C.     | 2.14 |
| 樋口 正大君 | 大 阪 大 淀 R.C. | 2.14 |
| 中島 仁作君 | 大 阪 大 淀 R.C. | 2.14 |
| 佐伯 洋君  | 大 阪 大 淀 R.C. | 2.14 |
| 桑原 正範君 | 摂 津 R.C.     | 2.14 |
| 山口 義雄君 | 守 口 R.C.     | 2.18 |
| 松本 良諄君 | 大 阪 東 R.C.   | 2.22 |
| 中山 久称君 | 大 阪 西 北 R.C. | 3.10 |
| 田中 忠男君 | 大 阪 淀 川 R.C. | 3.10 |

## 米山功労者

次の方たちに米山功労者の称号が贈られました。(1986)

|        |              |      |
|--------|--------------|------|
| 松岡 勉君  | 大 阪 難 波 R.C. | 2. 5 |
| 右近 豊君  | 大 阪 梅 田 R.C. | 2.14 |
| 井谷 吉郎君 | 池田くれは R.C.   | 2.20 |
| 渋谷 敏郎君 | 大 阪 北 R.C.   | 2.30 |
| 有沢 源蔵君 | 枚 方 R.C.     | 3.18 |
| 城阪 俊吉君 | 門 真 R.C.     | 3.26 |

## 国際大会に「友」英語版を携行のお願い

ラスベガス国際大会に参加される方は、ぜひ多少なりとも「ロータリーの友」英語版第24号を携行され、大会場で同席される外国ロータリアンに配布して、日本についての理解を深めていただくようお願いいたします。

「友」英語版第24号誌の概要は、一般主要記事としては、現代日本のヤングの志向を幅広く解説した、津田塾大学講師クリスチン・チャップマン女史の「When I Grow Up……」はじめ、世界一の貯めこみ国民と評される日本人の貯蓄残高には、ローン返済分や生命保険料分も含まれている旨を説明した「Japan Today」など。このほか新たに日本美術紹介のカラー頁を設け、江戸時代の漆工芸家小川破笠作の硯箱と料紙箱を紹介。

ロータリー関係としては、本紙昨年12月号掲載の「高齢会員とロータリー」、同本年1月号掲載の「第4回日比ワークショップ略報」の翻訳、あるいは日本のロータリーの昨年度主要実績一覧（ロータリー財団寄付額約440万ドル、世界社会奉仕援助額約150万ドル、米山奨学金支給者数380人など）そのほか海外向けの記事を多数掲載してあります。

頒 価： 1部500円（〒込）

申込方法： クラブ事務局を通じて電話またはハガキで。

申 込 先： 〒105 東京都港区芝公園2-6-3 a b c 会館8階  
ロータリーの友事務局  
電話 (03) 436-6651

## 国際ロータリー第266地区

ガバナー

中西 正二

〒542 大阪市南区千日前2丁目5-2  
歯科センタービル6階  
電話 大阪(06)632-0266(直通)

1985~86 May 15

ROTARY



INTERNATIONAL

NO. 12

# Governor's Monthly Letter

TO THE CLUB PRESIDENTS AND SECRETARIES OF DISTRICT 266

GOVERNOR:

*Shoji Nakanishi*

OFFICE: SHIKA-CENTER BLDG. 6F

5-2 SENNICHIMAE 2-CHOME MINAMI-KU, OSAKA, 542 JAPAN  
TEL. 06-632-0266

## ● あなたが鍵です

エドワード F. カドマン

YOU ARE THE KEY

*Edward*

1985-86年度  
国際ロータリー会長

各クラブ会長並びに幹事殿

### もくじ

次年度

クラブ社会奉仕委員長会議報告..... 2

100万人目のロータリアン ..... 3

日韓親善連絡委員会結成される..... 3

1986-87年度のための

地区協議会開かれる..... 4

新学年度米山奨学生の

オリエンテーション..... 5

第183地区派遣G.S.E.チーム決定..... 6

4月・出席報告..... 7

ポール・ハリス・フェローと

米山功労者ほか..... 8

### CONTENTS

Report on the Incoming Club Community

Service Committee Meeting ..... 2

The One Millionth Rotarian ..... 3

Japan-Korea Goodwill Liaison Committee

Organized..... 3

1986-87 District Assembly held on May 17... 4

Orientation for New Yoneyama Scholarship

Students ..... 5

G.S.E. Team Members for Dist. 183 Chosen 6

Attendance Report for April..... 7

Paul Harris Fellow & Yoneyama Foundation

Distinguished Contributors Lists, and Other

Information ..... 8

国際大会： 米国 ネバタ州 ラスベガス  
1986年6月1日(日)～4日(水)

## 次年度クラブ社会奉仕委員長会議報告

次年度地区社会奉仕委員長 永野啓之介 (豊中—大阪)  
(国際空港)

- 日 時：4月15日(火)午後1時～4時20分
- 場 所：薬業年金会館
- 出席者：中西ガバナー、坂東ガバナーノミニー、中村担当パストガバナー、戸田パストガバナー、松本1987～'88ガバナーノミニー、増田次期地区幹事、永野次年度地区社会奉仕委員長、田中次年度地区代表幹事、井上、戸田次年度地区幹事、浜田次年度地区社会奉仕委員ほか2名、次年度クラブ社会奉仕委員長(64クラブ中60クラブ、出席率93.75%)

永野次年度地区社会奉仕委員長の開会の挨拶につづいて、中西ガバナーは、「次年度坂東ガバナーのもと、活発なご活躍をされることを期待しております」、坂東ガバナーノミニーは、「奉仕とは、相手の立場に立って考えることで、痛みを感じることはないでしょうか。次年度R.I.会長のテーマ『希望をもたらす』も、語り合い行動をともにして、ともすれば経済的にのみ流れ易い奉仕活動を、具体的に実践することによって、「生きる希望」を持ってもらうような社会奉仕活動を基本的に考えていきたいと思います」、また中村担当パストガバナーは、「地区としての行動計画を、各クラブ社会奉仕委員長を通じてクラブの皆さんによく理解していただき、協力していただくようお願いしたい。そしてロータリアン自身の理解の上に立って、クラブあげてのユニークな計画を考えていただきたい」と、冒頭の挨拶と所信を述べた。

社会奉仕アンケート調査報告を基本として社会奉仕活動遂行に当たっての問題点について協議に移り、中西ガバナーは、「単年度計画



事業と継続年度事業計画について、継続事業が好ましくないという意見があったが、ほんとうに正しく理解されているかどうかによると思う」と指摘。坂東ガバナーノミニーは、「継続事業が相手側に依存意識を高めさせるのでは意味がない。しかし、その事業によって、希望を与え、自ら努力する意識を起こさせるような事業なら、極めて意義があるのではないか」と述べ、身をもって奉仕をして、継続事業の実績を上げている箕面、大阪柏原、大阪城東各R.C.のことが紹介された。

また、中国帰還孤児の雇用問題について、大阪柏原R.C.と大阪西R.C.から、その難しさについて。大阪大手前、大阪住吉、大阪天満橋各R.C.からボランティアの支援についての説明があり、つづいて大阪市内8クラブの合同事業として行われている『高令者の声』刊行に対する協力についての説明があり、将来的には大阪市内クラブの共同事業として取組む方向性が、中西ガバナーから提案された。

つづいて寺井委員から、総理府青少年白書、読売新聞社アンケートによる青少年のボランティア活動の調査結果と、ボーイスカウト活動実践体験、大阪ボランティア協会についての説明があり、特に支援については、ビューロー(支所)設置への協力を委員長から要望。また高槻R.C.からボランティア支援の体制づ

くりの経過説明があった。

「身障児等白浜招待旅行」については、坂東ガバナーノミニーは、「この旅行に参加した経験と、その後行われた招待施設の職員、ボランティア、実行委員合同の反省会や参加ロータリアンのアンケート調査の結果から、次年度も是非この事業を実行したい」と述べたあと、「4月3日に岸大阪府知事と、『お早よう対談』の時間に地区委員と同席したときに、このような事業は行政のバックアップのもとに行われるべきものであることを強調し、岸知事も検討課題とする旨返答した」と報告。また、今回の事業に参加したロータリアン99名に対して行われたアンケートの集計について、回収率は92.9%という高率で、この事業を評価するが93.5%、継続に対する賛成が65.3%、反対6.5%、無回答が8.2%であったと三好委員から報告があり、小池実行委員から体験談の発表があった。

これについて戸田バスターガバナーは、「この事業には過去3回参加したが、非常に効果的、感動的な社会奉仕である」と強調、「ロータリアンの参加の意欲、実行委員の綿密な計画、それに適した『川久』という奉仕に徹した受皿、これに各ロータリークラブのロータリアンの深い理解があれば、この四つの相乗性によって計画が更にスムーズに、且つ意義深いものになると信じている。どうか地区協議会までに、クラブの理事会、アセンブリーで会員の皆さんに趣旨を徹底していただき、指導力と説得力をもって燃えるメンバーづくり、をお願いしたい」と述べ、松本次次年度ガバナーノミニーも「アンケートの集計を見て驚いたのは、奉仕を受けたのは障害児だけでなく、参加ロータリアンではなからうか。次第に盛り上ってきている事業だと思うし、坂東ガバナーノミニーが継続して実行される決意を示されたので、私もこれを引継いで頑張るつもりです」と固い決意を示し、熱意あふれる意義深い会議を終了した。

## \* 100万人目のロータリアン決定！ \*

世界のロータリー会員数が100万人を突破した1986年2月17～23日の週間中に、新しく入会した世界中の会員は約1万人あったが、その中からエド・カドマン会長が抽選を行った結果、フランス、モゼールのThionvill R. C.のJean-Paul Moroval氏にその栄誉が授与された。フランスのStueckangeに住む工業技術者で、ことし40才。

Moroval氏は、Thionvill R.C.の元会長Jean Bertrand氏の推薦で入会したが、これら両会員およびその夫人は、ラスベガスの国際大会へ招待され、席上、大会へ参加した100カ国を越える国々からのロータリアンの祝福を受けることになっているが、さらにMoroval夫妻は、ナソーのロータリアンからゲストとして招待されており、パハマで1週間の休暇を楽しむ。

## ■ 日韓親善連絡委員会

このたび新しく日韓親善連絡委員会が下記のメンバーで構成され、5月12日東京芝公園abc会館で第1回委員会が開かれたが、同委員会では今後、毎年開催されてきた日韓親善会議のあり方、特に日比親善委員会との関係などについて協議することになっている。

顧問 伊藤 恭一 R.I.理事

〳 末永 直行 R.I.元理事

委員長 菅野多利雄 R.I.直前理事

委員 竹山 涼一 P.D.G. 1

〳 田中 善六 P.D.G. 第1ゾーン

〳 大橋 章一 P.D.G. 1

〳 加藤 恒七 P.D.G. 1

〳 世戸 一夫 P.D.G. 第3ゾーン

〳 島津 久厚 P.D.G. 1

〳 ガバナー会議議長

連絡担当委員 平島健次郎 P.D.G. (ガバナー会議事務局長)

## 国際ロータリー 第266地区

1986—87年度のための

## 地区協議会

1986～87年度のための地区協議会は、吹田R.C.がホストになり、地区64クラブの会長、幹事ならびにクラブ奉仕、職業奉仕、社会奉仕、国際奉仕の各担当理事と会員増強担当委員長全員が出席して、5月17日(土)ロイヤルホテルで開催された。

09:30 坂東ガバナーノミニーの点鐘で開会。国歌斉唱、ロータリーソング『奉仕の理想』合唱、大枝ホストクラブ会長の開会挨拶について、坂東ガバナーノミニーは、「ノミニーになってから、次年度方針について逐次述べてきたが、ここで改めて申し上げたい。

最近の青少年の歪んだ行動について、その原因がいろいろ論じられているが、社会全般にわたって、人間としての心が失われてきたことが根本原因だと思う。容れものもちろん大切だが、容れものだけ立派なものを作っても、中味がより立派なものでなければ意味がない。従ってロータリーでも、形式的な問題を取り上げるだけでなく、もっと心の問題を取り上げて、‘ロータリー精神とはなにか?’という根本的な問題に取り組んでいきたい。次年度R.I.会長のテーマである‘ロータリーは希望をもたらす、も、温かい心を持ったひとによって、はじめてこれが達成できるのである」と、『心』の重要性を力説、次年度ガバナーとしての所信を述べた。

つづいて同ガバナーノミニーから各部門リーダーを紹介。阪口 勇地区財団増進委員(大阪柏原)から「ポリオプラス」、新津敬直地区幹事(大阪西)から「高齢者問題」についての説明があり、休憩ののち10:40～12:00まで部門別協議会に移り、各リーダーの説明ののち、熱心に討論を展開した。

12:00～12:55 休憩・昼食ののち13:00～13:50まで再び部門別協議会を続行。部門別協議会終了後全員本会議場に集合、各部門の討論リーダーから分科会の要旨を報告。坂東ガバナーノミニーが閉会の挨拶を述べ、全員固く手を握り、ロータリーソング『手に手つないで』を声高らかに合唱。15:00すぎ、それぞれ次年度の奉仕を胸に描きながら解散した。



## 部門別協議会

### 説明・討論リーダー

(敬称略)

| 部門        | 説明リーダー             | 討論リーダー                   |
|-----------|--------------------|--------------------------|
| 会長        | 坂 東 宏<br>ガバナーノミニ   | 名 張 隆 政<br>(吹田)          |
| 幹事        | 中 西 正 二<br>ガバナー    | 村 岡 秀 雄<br>(大阪東)         |
| クラブ<br>奉仕 | 戸 田 孝<br>パストガバナー   | 松 本 良 諄<br>ガバナーノミニ       |
| 職業<br>奉仕  | 世 戸 一 夫<br>パストガバナー | 大 西 淳<br>(大阪平野)          |
| 社会<br>奉仕  | 中 村 俊 一<br>直前ガバナー  | 永 野 敬 之 介<br>(豊中・大阪国際空港) |
| 国際<br>奉仕  | 伊 瀬 芳 吉<br>パストガバナー | 木 梨 正 夫<br>(東大阪中)        |
| 会員<br>増強  | 種 田 憲 次<br>パストガバナー | 小 松 英 二<br>(大阪北)         |

### オブザーバー：

クラブ奉仕＝中村 覚 (大阪北)  
 社会奉仕＝寺井種伯 (大阪天満橋)  
                   三好 宏 (大阪平野)  
                   新津敬直 (大阪西)  
 国際奉仕＝山田重迪 (大阪梅田)  
                   増田 鼎 (八尾)  
 会員増強＝田中光雄 (八尾)

## ■ 昭和61学年度

### 米山奨学生オリエンテーション

#### 地区米山奨学委員会

昭和61年4月以降米山奨学金が支給される新規米山奨学生及び世話クラブのカウンセラーに対するオリエンテーション・ミーティングが、5月15日(木)午後2時半からホテル南海で開かれた。

出席者は中西ガバナー、坂東、松本両ガバナーノミニ、国際奉仕部門担当伊瀬P.G.、種田P.G.はじめ地区奨学委員5名、田中次期地区代表幹事、カウンセラー15名、新規奨学生12名、それに米山奨学生校友会(関西)から代表2名が加わり合計40名。

中西ガバナー、伊瀬、種田P.G.から、それぞれロータリーの意義、奨学金支給により日本と母国の国際理解と交流の重要性、その他奨学生としての心構えについて種々説明があり、親善、交流について、カウンセラーに格別尽力の要請があった。

地区米山奨学委員長の具体的説明ののち、奨学生全員が米山奨学生心得に対する確約書に署名して提出、ここに正式に米山奨学生としての資格を確保した。

つづいて、米山奨学生校友会(関西)代表から、校友会と協力してロータリー精神の高揚発展に寄与したい旨の提言があり、全員写真撮影ののち午後4時半閉会した。

# R.I.第183地区派遣G.S.E.団員決定

地区研究グループ交換委員会

委員長 木 川 稔 (摂津)

R.I. 第 183 地区 (西独) へ派遣するG.S.E. 団員候補者は、各クラブから24名が推薦されたが、これら候補者の選考会が、去る5月2日(金)大阪YMCA会館で行われた。

中西ガバナー、戸田財団担当パストガバナー、坂東ガバナーノミニーをはじめ、G.S.E. 委員会委員、木村団長、新堂G.S.E.担当地区幹事が選考審査員となり、語学テストには、米人ハメル氏と西独人高木モニカ夫人が担当して、午前10時から12時30分まで口頭試問、12時30分から午後2時30分まで英語またはドイツ語の会話テストが行われ、さらにそのあと、総合成績について審査員一同が長時間に

わたって、慎重・公正に審議した結果、つぎの諸君が団員に選ばれた。

各クラブ会長、幹事、それに推薦いただいた会員各位のご理解・ご協力により、24名もの優秀な候補者が応募されたことに対し、深く感謝いたします。

なお、派遣期間は9月1日より10月10日までの40日間。 出発は9月1日午後(時間未定)で、大阪国際空港発—フランクフルト経由—9月2日早朝シュットガルト国際空港着の予定で、出発まで数回にわたり、宿泊訓練も含めたオリエンテーションを実施、団員諸君の団結と、国際人としての準備をはかる。

| 申込み順<br>No. | 姓 名     | 年 令 | 勤 務 先                | 推薦クラブ |
|-------------|---------|-----|----------------------|-------|
| 1           | 成 田 章   | 34  | シーメンズ・メディカル・システムズ(株) | 大 阪 駅 |
| 2           | 熊 野 健 司 | 32  | 大 阪 市 役 所            | 大 阪 北 |
| 3           | 瓦 林 孝 彦 | 31  | 大阪市立大学付属病院           | 大阪住吉  |
| 4           | 山 本 博 史 | 32  | 追手門大学・大阪工業大学         | 茨 木   |
| 5           | 井 野 千代徳 | 35  | 関西医科大学付属病院           | 守 口   |
| 補 欠         | 総 田 賢 治 | 29  | 総 田 商 工 (株)          | 大阪南西  |
|             |         |     |                      |       |



成 田 章 君



熊 野 健 司 君



瓦 林 孝 彦 君



山 本 博 史 君



井 野 千 代 徳 君

# 1986年 4月度 出席報告

| ク ラ ブ   | 期初の<br>会員数 | 月 末<br>会員数 | 増減  | 出席率    | 例会 | 順位 | ク ラ ブ         | 期初の<br>会員数 | 月 末<br>会員数 | 増減    | 出席率               | 例会    | 順位 |
|---------|------------|------------|-----|--------|----|----|---------------|------------|------------|-------|-------------------|-------|----|
| 大 東     | 69         | 68         | －1  | 100.00 | 4  | 1  | 大阪なにわ         | 62         | 65         | ＋3    | 96.53             | 4     | 45 |
| 東 大 阪   | 77         | 82         | ＋5  | 98.63  | 5  | 31 | 大 阪 南 西       | 54         | 60         | ＋6    | 93.40             | 4     | 62 |
| 東 大 阪 東 | 48         | 45         | －3  | 95.84  | 4  | 50 | 大 阪 西         | 99         | 100        | ＋1    | 96.83             | 4     | 43 |
| 東 大 阪 中 | 57         | 54         | －3  | 100.00 | 4  | 1  | 大阪大手前         | 48         | 51         | ＋3    | 100.00            | 4     | 1  |
| 東 大 阪 西 | 33         | 42         | ＋9  | 94.65  | 4  | 56 | 大 阪 大 淀       | 58         | 61         | ＋3    | 97.89             | 4     | 39 |
| 枚 方     | 62         | 61         | －1  | 92.13  | 4  | 63 | 大 阪 西 北       | 71         | 74         | ＋3    | 100.00            | 4     | 1  |
| 枚方-くずは  | 45         | 44         | －1  | 98.20  | 5  | 35 | 大 阪 西 南       | 113        | 116        | ＋3    | 100.00            | 5     | 1  |
| 茨 木     | 58         | 61         | ＋3  | 98.17  | 5  | 36 | 大阪心斎橋         | 77         | 79         | ＋2    | 99.34             | 4     | 24 |
| 茨 木 東   | 51         | 53         | ＋2  | 98.56  | 4  | 33 | 大 阪 城 北       | 60         | 60         | 0     | 97.93             | 5     | 38 |
| 池 田     | 52         | 52         | 0   | 94.14  | 5  | 60 | 大阪住之江         | 59         | 60         | ＋1    | 100.00            | 4     | 1  |
| 池田くれは   | 48         | 48         | 0   | 100.00 | 4  | 1  | 大 阪 住 吉       | 81         | 80         | －1    | 93.67             | 4     | 61 |
| 門 真     | 29         | 29         | 0   | 95.00  | 4  | 54 | 大阪天満橋         | 88         | 92         | ＋4    | 98.58             | 4     | 32 |
| 交 野     | 30         | 33         | ＋3  | 96.77  | 4  | 44 | 大 阪 東 南       | ☆33        | 39         | ＋6    | 97.41             | 4     | 42 |
| 箕 面     | 72         | 67         | －5  | 98.85  | 4  | 30 | 大 阪 鶴 見       | 32         | 36         | ＋4    | 99.31             | 4     | 25 |
| 箕面中央    | 53         | 52         | －1  | 99.52  | 4  | 21 | 大 阪 梅 田       | 61         | 64         | ＋3    | 100.00            | 4     | 1  |
| 守 口     | 82         | 83         | ＋1  | 99.47  | 5  | 22 | 大阪うつば         | 71         | 69         | －2    | 96.01             | 4     | 48 |
| 寝 屋 川   | 55         | 57         | ＋2  | 94.64  | 4  | 57 | 大 阪 淀 川       | 88         | 92         | ＋4    | 100.00            | 4     | 1  |
| 大 阪     | 318        | 314        | －4  | 92.02  | 4  | 64 | 千 里           | 66         | 69         | ＋3    | 99.27             | 4     | 27 |
| 大阪阿倍野   | 62         | 66         | ＋4  | 99.38  | 5  | 23 | 摂 津           | 44         | 41         | －3    | 98.17             | 4     | 36 |
| 大 阪 駅   | 53         | 63         | ＋10 | 99.00  | 4  | 28 | 四 條 畷         | 25         | 26         | ＋1    | 100.00            | 5     | 1  |
| 大 阪 阪 南 | 84         | 82         | －2  | 95.93  | 4  | 49 | 吹 田           | 79         | 80         | ＋1    | 100.00            | 4     | 1  |
| 大 阪 阪 和 | ☆33        | 33         | 0   | 99.30  | 4  | 26 | 吹 田 西         | 61         | 64         | ＋3    | 100.00            | 4     | 1  |
| 大 阪 東   | 139        | 144        | ＋5  | 97.53  | 4  | 40 | 高 槻           | 58         | 57         | －1    | 98.46             | 5     | 34 |
| 大阪東淀    | 69         | 67         | －2  | 100.00 | 4  | 1  | 高 槻 東         | 48         | 47         | －1    | 100.00            | 4     | 1  |
| 大阪平野    | 55         | 50         | －5  | 100.00 | 4  | 1  | 豊 中           | 72         | 70         | －2    | 100.00            | 4     | 1  |
| 大阪城南    | 75         | 75         | 0   | 100.00 | 4  | 1  | 豊 中 南         | 55         | 56         | ＋1    | 100.00            | 4     | 1  |
| 大阪城東    | 67         | 71         | ＋4  | 99.65  | 4  | 20 | 豊中-大阪<br>国際空港 | 69         | 67         | －2    | 95.39             | 4     | 53 |
| 大阪柏原    | 34         | 37         | ＋3  | 96.50  | 4  | 46 | 豊 中 千 里       | ☆29        | 28         | －1    | 94.99             | 5     | 55 |
| 大 阪 北   | 197        | 206        | ＋9  | 94.60  | 5  | 58 | 八 尾           | 75         | 74         | －1    | 96.25             | 5     | 47 |
| 大阪北淀    | 33         | 40         | ＋7  | 98.96  | 5  | 29 | 八 尾 東         | 48         | 49         | ＋1    | 95.65             | 4     | 51 |
| 大 阪 南   | 168        | 174        | ＋6  | 95.56  | 4  | 52 | 八 尾 中         | 40         | 43         | ＋3    | 97.44             | 4     | 41 |
| 大 阪 港   | 36         | 35         | －1  | 94.29  | 4  | 59 |               |            |            |       |                   |       |    |
| 大 阪 難 波 | 78         | 80         | ＋2  | 100.00 | 4  | 1  | クラブ数          |            | 期初会員数      | 月末会員数 | 増 減               | 平均出席率 |    |
|         |            |            |     |        |    |    | 64            |            | 4,251      | 4,437 | ★<br>＋186<br>＋ 90 | 97.81 |    |

註 ☆…新クラブのチャーター会員数 ★…上記の☆を除いた増加数

## ポール・ハリス・フェロー

次の方たちにポール・ハリス・フェロー  
の称号が贈られました。(1986)

|        |           |      |
|--------|-----------|------|
| 比嘉 廉丈君 | 大阪難波R.C.  | 3.14 |
| 北橋茂登志君 | 大阪難波R.C.  | 3.14 |
| 奥芝 金寿君 | 大阪難波R.C.  | 3.14 |
| 下條 武男君 | 大阪難波R.C.  | 3.14 |
| 谷口 勉君  | 大阪難波R.C.  | 3.14 |
| 吉村 茂夫君 | 大阪難波R.C.  | 3.14 |
| 太田 満敏君 | 豊 中R.C.   | 3.14 |
| 浅井 敬一君 | 箕面中央R.C.  | 3.17 |
| 秋山 圭市君 | 大阪西R.C.   | 3.17 |
| 田中 正次君 | 豊 中R.C.   | 3.17 |
| 山内 邦夫君 | 池田くれはR.C. | 3.24 |
| 松田 孝治君 | 大阪住吉R.C.  | 4. 3 |
| 清水仁一郎君 | 守 口R.C.   | 4. 7 |
| 西藤 滋和君 | 豊 中R.C.   | 4. 7 |
| 酒井 太祐君 | 寝 屋 川R.C. | 4. 7 |
| 上山 善紀君 | 大阪城南R.C.  | 4.10 |
| 今井賢二郎君 | 大阪城南R.C.  | 4.10 |
| 宇田川利夫君 | 大阪難波R.C.  | 4.10 |
| 河 啓一君  | 大阪うつぼR.C. | 4.14 |
| 好川三千雄君 | 大阪うつぼR.C. | 4.14 |
| 阪上 宏君  | 大阪うつぼR.C. | 4.14 |
| 濱田 新君  | 大阪うつぼR.C. | 4.14 |
| 藤原 正二君 | 大阪柏原R.C.  | 4.14 |
| 高井 保雄君 | 八 尾R.C.   | 4.14 |
| 大村 元昭君 | 大阪阿倍野R.C. | 4.14 |

|           |           |      |
|-----------|-----------|------|
| 井上 敏寿君    | 大阪城南R.C.  | 4. 1 |
| 田村 信三君    | 大阪阿倍野R.C. | 4.14 |
| 小倉 眞一君    | 大阪阿倍野R.C. | 4.14 |
| 小野 典郎君    | 大阪阿倍野R.C. | 4.14 |
| 林 一良君     | 大阪南西R.C.  | 4.14 |
| 南 定明君     | 大阪南西R.C.  | 4.19 |
| 〔米山功労法人〕  |           |      |
| 川端金属鋳業(株) | 東大阪R.C.   | 4.25 |
| (財)大阪防疫協会 | 東大阪R.C.   | 4.25 |

## 大阪東南ロータリー・クラブ

### 認証状伝達式举行

大阪東南R.C.では、5月9日(金)都ホテル  
大阪で認証状伝達式を举行。中西ガバナー  
はじめ多数の来賓と、当地区のほか、遠来の  
クラブを含めて87クラブから多数のロータリ  
アンが参加、温かい祝福と励ましを受け、39  
名の会員は奉仕について研鑽に励むことを改  
めて誓い合った。



## 地区行事日程

|          |                     |
|----------|---------------------|
| 5月30日(金) | 次年度財団委員長会議          |
| 6月18日(水) | 次期クラブ青少年活動<br>委員長会議 |

## 米山功労者

次の方たちが米山功労者、米山功労法人  
の称号が贈られました。(1986)

|        |         |      |
|--------|---------|------|
| 山下 茂男君 | 門 真R.C. | 4. 1 |
|--------|---------|------|

## 国際ロータリー第266地区

ガバナー

中西 正二

〒542 大阪市南区千日前2丁目5-2  
歯科センタービル6階  
電話 大阪(06)632-0266(直通)

1985~86 Jun. 15

ROTARY



INTERNATIONAL

NO. 13

# Governor's Monthly Letter

TO THE CLUB PRESIDENTS AND SECRETARIES OF DISTRICT 266

GOVERNOR:

*Shoji Nakanishi*

OFFICE: SHIKA-CENTER BLDG. 6F

5-2 SENNICHIMAE 2-CHOME MINAMI-KU, OSAKA, 542 JAPAN

TEL. 06-632-0266

## あなたが鍵です

エドワード F. カドマン

YOU ARE THE KEY

*Edward*

1985-86年度

国際ロータリー会長

各クラブ会長並びに幹事殿

### もくじ

退任するに当たってのご挨拶

ガバナー 中西正二……2

国際大会に参加して

ガバナーエレクト 坂東 宏……3

春の PYLA 研修……4・5

比国・青少年親善訪問団来日……6

大阪鶴見R.C.の姉妹提携……6

財団奨学生のオリエンテーション……6

5月・出席報告……7

ポール・ハリス・フェローと

米山功労者……8

為替レートの変更 ほか……8

### CONTENTS

Parting Words from Governor

Governor Shoji Nakanishi ……2

Impression of the Convention

Governor Elect Hiroshi Bando ……3

Spring Training of RYLA ……4・5

Philippine Goodwill Mission Coming Visit  
……………6

Osaka Tsurumi RC Concludes Sister Club  
Pact ……6

Orientation for Rotary Foundation Fellows  
……………6

Attendance Report for May ……7

Paul Harris Fellows & Yoneyama Foundation

Distinguished Contributors Lists ……8

Changes in the Foreign Exchange Rate ……8

## 新年度への引継ぎを完全に!

# 退任するに当ってのご挨拶

ガバナー 中西 正二

この一年、過ぎ去って見ますと、全くアッという間でございました。その間、地区内全クラブの会員皆様から、あたたかく見守っていただき、時には大変だろうなあと同情のお言葉もあり、またはげましてもいただきまして、ほんとうに有難く厚くお礼申し上げます。

振り返って見ての私の感想は、一言で申し上げますならば「しとげたことの少くて、し残しのみが多かりき」だったと思います。勿論ロータリーの生命は永遠でありますので、わずか一年で何もかも完成出来る筈もないと片や自らを慰め、同時に次代の皆様が全うして下さるものと期待をいたしております。

今年度は先ず国際ロータリーのテーマをふまえ、ロータリーの原点であります奉仕活動の主役は、全員個人にあるということを強調して参りました。そのためには会員資質の向上が第一と訴え続けて参りましたが、それにつきましてはロータリーを愛するあまり、或いは時に失礼なことを申し上げたこともあったと存じますが、何卒ご寛容の程お願い申し上げます。

時間切れで積み残しになりました問題に次の三つがございます。

第一は会員数50人未満のクラブでは、三つの具体的理由から出来るだけ早い時期に、50人以上に増強する問題であります。これにつきましては地区会員増強委員会のご尽力で今年の5月末までに29人、率にして4.67%も増やしていただきました。ただ期初で20人台のクラブが2つ、30人台のクラブが6つもあった現状では、1年間で50人未満クラブを皆無



にすることはとても無理であります。引続いてのご努力を期待しております。

第二は会員資質向上のため、クラブ内で行うロータリー情報活動用のマニュアルの作成と、当地区内で指針となるべき職業分類表を作り上げようという問題であります。今年度一応作業にはとりかかりましたが、残念ながら完成にまでは至りませんでした。次年度地

区規定情報委員会では、既に相当の覚悟でこの完成に取り組んでおられますので、遠からず日の目を見ることと存じます。

第三は米山記念奨学会の奨学金を、ロータリークラブの無い国からの留学生にも、支給出来るようにしてほしいという願望であります。これは地区内全クラブの米山奨学委員長会議での要望に基いたものでありますが、既に奨学会評議員会に提案いたしましても一向に進捗しませんでした。更に本問題を推進するため今年度当地区の年次大会に於いて、これが実現を図るため特別決議が採択されました。本決議は奨学会に通知され、その対応を6月30日までに知らせていただくようにしてあります。若しこの願望が実現出来なければ、今後地区としてどう対処したらよいのか、検討しなければならないと考えます。

終りに臨み重ねて全会員の皆様この一年お力添を賜わり有難うございました。また地区の活動につきましては地区委員の方に、更には幾多助言をして下さった元ガバナーの各位に格段のお世話になりまして、茲に深甚の謝意を表しますと共に、当地区のこの上ともの発展を心からお祈りしご挨拶といたします。

# 国際大会に参加して

ガバナーエレクト 坂 東 宏

国際大会が開かれたラスベガスは、砂漠の中の町である。緑が殆どなく、砂漠の中にコンクリートの建物がニョキニョキと生えている。昼は索莫とした感じだが、夜はコンクリートの塊にネオンの花が咲く。

ここには、常設の会議場が銀色のドームを光らせて、あたかも宇宙衛星が砂漠に降りたように存在する。この会議場は五つの広場から構成され、数万人は収容出来るであろう。天井には鉄骨が交錯していて、体育館のようでもある。

6月1日には、私に与えられた重要な仕事である投票の前準備として、その登録(査証)をすることになった。私の持参した票数は87であるが、今回は殆んど枚数の計算もサインの点検もなく、こちらを信用してくれたのか、特参した用紙の半片に87という数字を書き、査証委員の署名のゴム印が捺され、私に戻されました。翌2日に候補者の氏名が印刷された用紙に87と書いて、選んだ人の名前の上に印をつけ投票箱に入れました。

選挙の結果についての明確な数字は判りませんが、フランス人のショルーマン氏が千票に満たず、USAのチャルス・C・ケラー氏が万を越す数で会長に選ばれました。

その他印象に残った点は、大会第1日目の会議の頭初に『ラスベガスへようこそ』という音楽番組で、大変賑やかに開幕されたことが心に残りました。大会は一種のお祭りであると見た場合、この手法は成功だと思いました。

会長賞を与えられたマザー・クララ・ヘイルさんは77才の女性です。ニューヨークのハーレム区域で、麻薬中毒の母親から子供達

を分離し、その子供達を保護する施設を作って献身的に奉仕し、すでに500人以上の子供達の面倒を見たということです。

国際親善晩餐会とか、次期会長との昼食会に出席しましたが、あまりにも人数が多く、会費の割に食事마저く、期待はずれでした。ただ、国際親善のときに、一緒にテーブルについた人が、私の知らない「ニーザランドアントリース」という国の人で、その国はインドの北にあり、六つの小さな岳からなり、人口約25,000人のオランダの保護国で、会員45人のクラブが一つだけあるとのことでした。

People to people という制度があり、私にはカリフォルニアの弁護士が指名されていましたが、会えなくて大変残念でした。

韓国の朝食会に招待をうけ、1989年のソウル大会に是非出席してほしいとの要請をうけました。日本から少なくとも15,000人以上の出席を期待しているとのことでした。

本大会の登録者数は19,000名以上で、一昨年のバーミングハムの24,000名よりは少なく、昨年のカンサスの14,000名との中間という感じでした。来年のミュンヘン大会の宣伝も大いにされていましたが、これは大分人気が集まっているようです。

会議場への送迎バスの中で、ラスベガスのような土地で何故開かれたのかという批判的な声も聞きました。しかし私は、ホテルの窓から怒濤のような夕立を見、数本の稲妻の柱が同時に林立するこの広大な大地を見、まづいが大きなビフテキをペロリと平らげる、この土地にふさわしい人々のことに思いを馳せ得たことを、幸せだと思っています。

〈おわり〉

## 1985～'86年 春の R Y L A 研修

- 日 時：5月3日(土)～5日(月)
- 場 所：大阪府青少年海洋センター
- 参加者：研修生 122名  
ロータリアン59名
- ホスト：大阪城北ロータリークラブ

みんな楽しんでやってくれるだろうか？…ホストクラブの委員会が考えたのは、この一点であった。そしてこの思いは、若者達に奨めてこの行事に参加させた、すべてのロータリアンが、等しく抱いたものではなかっただろう。——

5月3日、あいにくの雨。しかし、午後2時からの受付開始後1時間で、予定された人員のほとんどが登録終了。センターの体育館は、あふれんばかりとなった。研修生122名、ロータリアンその他で、初日にほぼ150名が勢揃いしたことになる。

午後3時、村上地区青少年活動委員の司会で、加藤ホストクラブ会長が点鐘。加藤会長の開会の辞、白井地区青少年活動委員長の挨拶と進むにつれて、研修生一同は、「痛みを感じるところから奉仕の精神が生まれる」というロータリーの真髄にふれ、熱心に傾聴。

中西ガバナーは、「自分も今の時代に生まれ、このような同世代の異性と、集団で活動をしたかった」と語り、種田バスターガバナーは、ロータリー誕生の由来と歴史を説明。飯原地区ローターアクト委員長からローターアクトの勧めがあって開講式を終了。

午後4時すぎから堀江謙一氏が『未知への航海』と題して講演。成功と失敗はほんの紙一重である。失敗をおそれず未知への挑戦をして欲しい——との話に、一同は共感を得たようであった。

5月4日、前日の雨雲は無く晴。

122名を6組に分け、さらに3組ずつAB

グループにして、先ずAグループの3組は20人乗りカッター3艘に分乗、センターの指導員のリードによって沖合へ——。陸上に残ったBグループの3組は、センターが用意したいろいろなゲームに夢中になり、お互いの連帯感を深めてA組とB組が交替。

4時から展望台広場でバーベキュー。食後、体育館の中央に据えた大樹の切株を囲んで楽しいキャンドル・ワーク。

5月5日、最終日も晴。

広場に出た一同は、もう寄り合い集団ではなく、10年来の親しい友人になっていた。男の子の節句にちなんで、女性リーダーが紙カブトの折り方を教えたりしていた。この日、午前中に海洋レースが行われ、くじ引きで5名が選ばれ、1人乗りヨットによるリレーを展開。残りは12人乗りカッターについたが、ヨットリレーでは前日の実習が見事に生かされ、岸辺から声援がどよめいた。

午後1時から閉講式。坂東ガバナーノミニーは、先ず今回の催しが効果があったと思う人は手を挙げて——と言われると、会場は挙手で埋めつくされた。

講評に立った白井委員長は、みんなのお陰で成功できたことに感謝する。85点から90点を上げたいと述べ、海洋センター代表者は、今回の出来は91点で、残り9点は、これから他のひとを世話することで獲得して下さいと挨拶。

坂東ガバナーノミニーから表彰状が授与され、細川ホストクラブ・ライラ委員長の閉会の辞につづき、「手に手つないで」の大合唱でRYLA研修の幕を閉じたが、行事が終わったあと、研修生の一人がこう云った。「これで、やっとロータリーの奉仕の心がわかりました」——。

ホストクラブ次期幹事 立山澄夫(大阪城東)

RYLA

開  
講  
式



↓  
カッター研修  
船酔い気分  
も味わう



↑  
堀江謙一氏に  
お話を  
世界一周を  
した気分



各グループに分かれて  
ミーティング

ライラ

## ■ 比国・青少年

### 親善訪問団来日

八尾東R.C. 幹事 桑 増 秀

このたび当クラブでは、姉妹クラブである第381地区ダウタウンマニラR.C.青少年親善訪問団の来訪をうけ、ささやかながらも充実した歓迎プログラムを計画し、無事その責めを果たしました。

ダウタウンマニラR.C.では、ウイリー・佐藤会員夫妻が、ロータリアン子女6名を引率して、日本の友好および姉妹4R.C.を訪問。青少年に日本の文化を知り、生活を経験させようと、体験学習と親善を含めて来日したものです。

5/8～5/11 D.255 潮 来R.C.

5/11～5/13 D.259 藤 沢R.C.

5/13～5/15 D.258 東京北R.C.

5/15～5/17 D.266 八尾東R.C.

当クラブでは2日間にわたり7名のメンバーがホームステイを引き受け、和やかにあたたく歓迎。5/15夕刻のレセプションには中西ガバナー、白井地区青少年活動委員長も出席されて、楽しいひとときを過ごすことができました。次代を担う比国青少年の未来に栄光あれと、今回の国際交流活動の意義を噛みしめています。



中西ガバナーとなごやかに懇談

## ■ 大阪鶴見R.C.が

### 豪州・アッシュフィールドR.C.

#### と姉妹クラブ締結

大阪鶴見R.C.では、かねてより国際ロータリー第975地区アッシュフィールドR.C.と姉妹クラブ関係締結を前提に情報交換を続けていたが、去る4月2日、シドニー郊外にあるアッシュフィールド市ウェスタンサバースリーグ・ボーリングクラブにおける特別例会で正式調印した。

調印式には大内会長エレクト夫妻以下計4組の夫妻が出席し、アッシュフィールドR.C.も当日をミセス同伴デーにして、交換・友情を深めた。また、折よくハレー慧星も同クラブメンバーの好意による案内で観測することが出来た。

両クラブは、会員数、職業分類の構成において似かよっており、今後も会員相互の親交により、日・豪両国の友好に貢献することが期待される。

## ■ 財団奨学生オリエンテーション

### と 学友懇談会

#### 地区財団学友委員会

留学を目前にひかえたロータリー財団奨学生の最終オリエンテーションが、5月31日(土)14:30から大阪YMCA会館で開かれた。当日は戸田、世戸両バスターガバナー白羽財団奨学金委員長はじめ学友委員、顧問ロータリアン、学友、奨学生計31名が参加した。

戸田バスターガバナー、白羽奨学金委員長より激励の言葉と諸注意をいただいた後、質疑応答の時間を持ち有意義に行うことができた。

続いて第16回学友懇談会が開かれた。会に先き立ちバスター・サービスクラブの総会を持ち新会長をはじめ副会長、会計の選出が行われた。懇談会は1986～87年度財団奨学生の激励を中心に行われ、終始なごやかな雰囲気の下に旧交、親睦を深めた。

# 1986年 5月度 出席報告

| ク ラ ブ  | 期初の<br>会員数 | 月 末<br>会員数 | 増減  | 出席率    | 例会 | 順位 | ク ラ ブ         | 期初の<br>会員数 | 月 末<br>会員数 | 増減            | 出席率    | 例会 | 順位 |
|--------|------------|------------|-----|--------|----|----|---------------|------------|------------|---------------|--------|----|----|
| 大 阪    | 69         | 69         | 0   | 100.00 | 4  | 1  | 大阪なにわ         | 62         | 67         | +5            | 97.01  | 5  | 40 |
| 東 大 阪  | 77         | 83         | +6  | 98.50  | 4  | 32 | 大阪南西          | 54         | 61         | +7            | 91.92  | 3  | 64 |
| 東大阪東   | 48         | 45         | −3  | 96.18  | 5  | 46 | 大 阪 西         | 99         | 101        | +2            | 96.67  | 3  | 42 |
| 東大阪中   | 57         | 54         | −3  | 100.00 | 3  | 1  | 大阪大手前         | 48         | 51         | +3            | 100.00 | 5  | 1  |
| 東大阪西   | 33         | 46         | +13 | 92.03  | 3  | 63 | 大阪大淀          | 58         | 63         | +5            | 97.70  | 5  | 36 |
| 枚 方    | 62         | 62         | 0   | 94.73  | 4  | 56 | 大阪西北          | 71         | 75         | +4            | 98.92  | 4  | 28 |
| 枚方-くずは | 45         | 44         | −1  | 98.87  | 4  | 29 | 大阪西南          | 113        | 116        | +3            | 100.00 | 4  | 1  |
| 茨 木    | 58         | 61         | +3  | 98.63  | 4  | 31 | 大阪心斎橋         | 77         | 79         | +2            | 99.74  | 5  | 16 |
| 茨 木 東  | 51         | 53         | +2  | 99.61  | 5  | 19 | 大阪城北          | 60         | 60         | 0             | 95.70  | 4  | 51 |
| 池 田    | 52         | 52         | 0   | 92.07  | 4  | 61 | 大阪住之江         | 59         | 60         | +1            | 99.40  | 3  | 22 |
| 池田くれは  | 48         | 48         | 0   | 99.31  | 3  | 25 | 大阪住吉          | 81         | 80         | −1            | 93.79  | 5  | 59 |
| 門 真    | 29         | 29         | 0   | 96.00  | 4  | 48 | 大阪天満橋         | 88         | 92         | +4            | 98.82  | 4  | 30 |
| 交 野    | 30         | 33         | +3  | 95.48  | 5  | 52 | 大阪東南          | ☆33        | 39         | +6            | 100.00 | 4  | 1  |
| 箕 面    | 72         | 57         | −15 | 97.23  | 5  | 38 | 大阪鶴見          | 32         | 36         | +4            | 99.31  | 4  | 25 |
| 箕面中央   | 53         | 52         | −1  | 98.08  | 5  | 35 | 大阪梅田          | 61         | 63         | +2            | 100.00 | 4  | 1  |
| 守 口    | 82         | 83         | +1  | 99.34  | 4  | 23 | 大阪うつぼ         | 71         | 69         | −2            | 96.47  | 5  | 45 |
| 寝 屋 川  | 55         | 57         | +2  | 96.73  | 5  | 41 | 大阪淀川          | 88         | 92         | +4            | 99.33  | 5  | 24 |
| 大 阪    | 318        | 313        | −5  | 92.05  | 5  | 62 | 千 里           | 66         | 71         | +5            | 98.94  | 4  | 27 |
| 大阪阿倍野  | 62         | 66         | +4  | 99.62  | 4  | 18 | 摂 津           | 44         | 42         | −2            | 96.67  | 5  | 42 |
| 大 阪 駅  | 53         | 63         | +10 | 97.20  | 5  | 39 | 四 條 畷         | 25         | 25         | 0             | 100.00 | 4  | 1  |
| 大阪阪南   | 84         | 82         | −2  | 97.51  | 4  | 37 | 吹 田           | 79         | 79         | 0             | 100.00 | 5  | 1  |
| 大阪阪和   | ☆33        | 42         | +9  | 98.10  | 5  | 34 | 吹 田 西         | 61         | 64         | +3            | 100.00 | 5  | 1  |
| 大 阪 東  | 139        | 142        | +3  | 98.49  | 5  | 33 | 高 槻           | 58         | 57         | −1            | 95.23  | 4  | 55 |
| 大阪東淀   | 69         | 67         | −2  | 100.00 | 3  | 1  | 高 槻 東         | 48         | 47         | −1            | 99.57  | 5  | 21 |
| 大阪平野   | 55         | 50         | −5  | 100.00 | 5  | 1  | 豊 中           | 72         | 70         | −2            | 100.00 | 4  | 1  |
| 大阪城南   | 75         | 75         | 0   | 100.00 | 5  | 1  | 豊 中 南         | 55         | 56         | +1            | 99.60  | 5  | 20 |
| 大阪城東   | 67         | 71         | +4  | 99.71  | 5  | 17 | 豊中-大阪<br>国際空港 | 69         | 67         | −2            | 94.44  | 5  | 57 |
| 大阪柏原   | 34         | 37         | +3  | 94.44  | 3  | 57 | 豊中千里          | ☆29        | 30         | +1            | 96.66  | 4  | 44 |
| 大 阪 北  | 197        | 200        | +3  | 93.57  | 4  | 60 | 八 尾           | 75         | 74         | −1            | 95.72  | 4  | 50 |
| 大阪北淀   | 33         | 40         | +7  | 100.00 | 4  | 1  | 八 尾 東         | 48         | 49         | +1            | 95.74  | 5  | 49 |
| 大 阪 南  | 168        | 172        | +4  | 95.31  | 4  | 54 | 八 尾 中         | 40         | 43         | +3            | 96.15  | 4  | 47 |
| 大 阪 港  | 36         | 35         | −1  | 95.35  | 5  | 53 |               |            |            |               |        |    |    |
| 大阪難波   | 78         | 80         | +2  | 100.00 | 5  | 1  |               |            |            |               |        |    |    |
|        |            |            |     |        |    |    | クラブ数          | 期初会員数      | 月末会員数      | 増 減           | 平均出席率  |    |    |
|        |            |            |     |        |    |    | 64            | 4,251      | 4,441      | ★+190<br>+ 95 | 97.62  |    |    |

註 ☆…新クラブのチャーター会員数 ★…上記の☆を除いた増加数

## ポール・ハリス・フェロー

次の方たちにポール・ハリス・フェロー  
の称号が贈られました。(1986)

木村 英一君 大阪 住吉R.C. 4.23  
西口 幸雄君 大阪 住吉R.C. 4.23  
杉田 幸男君 大阪 住吉R.C. 4.23  
千葉 隆造君 豊 中R.C. 4.23  
小池 宣之君 大阪 東R.C. 4.28  
望月 邦彦君 茨木 東R.C. 4.30  
大場 一誠君 大阪 西北R.C. 4.30  
調 虎雄君 大阪 R.C. 5.8

(2回目)

本郷万寿男君 大阪 大淀R.C. 5.13  
菱田 淳三君 大阪心斎橋R.C. 5.13  
歌川 照夫君 大阪心斎橋R.C. 5.13  
占部 友一君 大阪 東R.C. 5.29  
菅本 高美君 大阪なにわR.C. 5.29  
外山 紀郎君 大阪なにわR.C. 5.29

## 米山功労者

次の方たちに米山功労者の称号が贈られ  
ました。(1986)

調 虎雄君 大阪 R.C. 5.8  
古川 陽一君 大阪なにわR.C. 5.8  
瀧川弥州男君 大阪なにわR.C. 5.8  
藪嶋 哲夫君 大阪 難波R.C. 5.12  
林 董君 豊 中R.C. 5.23  
多田 正司君 守 口R.C. 5.23

## 計 報

原 吉平君 (大阪南R.C.)  
昭和61年 5月30日逝去(86才)  
昭和27年12月16日創立会員  
元会長

小野 摂龍君 (大阪南R.C.)  
昭和61年 5月31日逝去(79才)  
昭和52年 5月10日入会  
ポール・ハリス・フェロー

謹しんご冥福をお祈り申し上げます

## ■ ビジターフィー変更

つぎのクラブでは、7月第1例会からビジ  
ターフィーを変更する。(変更額記載)

大阪 北R.C. }  
大阪 南R.C. } — ¥3,200  
大阪 南西R.C. }  
大阪 駅R.C. — ¥4,000  
大阪心斎橋R.C. — ¥4,200

## ■ 為替レート変更：—

1986年6月1日から、為替レートが1ドル  
175円になりました。従ってロータリー財  
団への寄付(ポール・ハリス・フェロー関係  
も含む)も1ドル175円が適用されます。

## 国際ロータリー第266地区

ガバナー

中西 正二

〒542 大阪市南区千日前2丁目5-2  
歯科センタービル6階  
電話 大阪(06)632-0266(直通)



1985 - 86 Jun. 30

ROTARY

INTERNATIONAL

NO. **14**

# Governor's Monthly Letter

TO THE CLUB PRESIDENTS AND SECRETARIES OF DISTRICT 266

GOVERNOR:

*Shoji Nakanishi*

OFFICE: SHIKA-CENTER BLDG. 6F

5-2 SENNICHIMAE 2-CHOME MINAMI-KU, OSAKA, 542 JAPAN  
TEL. 06-632-0266

## ● あなたが鍵です

エドワード F. カドマン

YOU ARE THE KEY

*Edward*

1985-86年度  
国際ロータリー会長

各クラブ会長並びに幹事殿

### もくじ

|                                 |    |
|---------------------------------|----|
| 国際ロータリー第266地区現況.....            | 2  |
| 地区大会における特別決議について.....           | 7  |
| ロータリー財団寄付額明細表.....              | 8  |
| 米山記念奨学会寄付額明細表.....              | 10 |
| ローターアクト年次大会.....                | 11 |
| 地区資金収支決算書.....                  | 12 |
| 地区大会収支決算書.....                  | 14 |
| 6月および年間出席報告.....                | 15 |
| ポール・ハリス・フェローと<br>米山功労者 ほか ..... | 16 |

### CONTENTS

|                                                                                          |    |
|------------------------------------------------------------------------------------------|----|
| Current Situation of Dist.266 .....                                                      | 2  |
| Special Resolution of District Conference.....                                           | 7  |
| Report of Annual Contributions to the Rotary<br>Foundation .....                         | 8  |
| Report of Annual Contributions to the<br>Yoneyama Foundation .....                       | 10 |
| Rotaract District Conference .....                                                       | 11 |
| The Balance Sheet of District Funds.....                                                 | 12 |
| The Balance Sheet of District Conference .....                                           | 14 |
| Attendance Report for June and the Year .....                                            | 15 |
| Paul Harris Fellows & Yoneyama Foundation<br>Distinguished Contributors Lists, etc. .... | 16 |

ご協力を感謝し 各クラブの  
ご発展をお祈り申し上げます

1985年 ～ 86年度

## 国際ロータリー第266地区 現況

1986年 6月 30日

1. クラブ数 64クラブ (大阪市内 32 その他 32)
2. 会員数 4,468人 (1986.6月末)  
(期初 4,251人)
3. 出席率 年度間 平均 97.60 %  
100 % 出席クラブ 9クラブ  
大 東R.C. 東大阪中R.C. 大阪東淀R.C. 大阪城南R.C.  
大阪難波R.C. 大阪大手前R.C. 大阪西南R.C. 大阪梅田R.C.  
吹田西R.C.
4. 増強数 217人 増加率 5.11%
5. 拡大 大阪東南R.C. 1985.11.26(火)創立 1985.12.10認証  
大阪阪和R.C. 1886. 1.23(木)創立 1986. 2.17認証  
豊中千里R.C. 1886. 2. 5(水)創立 1986. 2.20認証
6. ロータリー財団への寄付 (1985.7.1～1986.6.30)  
~~59,975ドル27セント~~ 1人当り ~~14ドル37セント~~  
~~291,727ドル50セント~~ ~~93ドル87セント~~  
ポール・ハリス・フェロー 153人  
メキシコ大地震義援金 6,580,814円 (内大阪R.C. 2,635,000円)  
コロンビア災害義援金 4,154,980円
7. 米山記念奨学会への寄付 (1985.7.1～1986.6.30)  
普通寄付 17,323,500円  
特別寄付 55,072,589円  
計 72,396,089円 1人当り 16,203円  
米山功労者 112名  
米山功労クラブ 54クラブ うち次の4クラブは年度間2回  
大東R.C. 寝屋川R.C. 大阪城南R.C. 大阪住之江R.C.  
米山功労法人  
川端金属鋳業(株) (東大阪R.C.) (株)日東印刷(高槻R.C.)  
(財)大阪防疫協会(東大阪R.C.)  
1千万円達成 大阪心斎橋R.C. 大阪天満橋R.C. 豊中R.C.

## 8. ローターリー財団奨学生

1985～1986年度 派遣 9名

| 氏 名   | 性別 | 推薦クラブ | 留学国      | 留 学 大 学             | 課程  | 専 攻           | 出身校   |
|-------|----|-------|----------|---------------------|-----|---------------|-------|
| 浅井 正文 | 男  | 大阪柏原  | 米 国      | マサチューセッツ大学          | 大学院 | 経 営 学         | 関西外語大 |
| 田端久美子 | 女  | 茨 木   | 同        | オレゴン州立大学            | 大 学 | アメリカ<br>研 究   | 大阪外語大 |
| 金 恵子  | 同  | 大 阪 北 | 英 国      | パーミングハム大学           | 大学院 | 歴 史           | 神戸大学  |
| 上谷 俊則 | 男  | 箕 面   | フランス     | ト ウ ール 大 学          | 大 学 | 仏 文 学         | 東京大学  |
| 安成 憲一 | 同  | 大阪阿倍野 | 英 国      | メディカル リサーチ<br>カウンスル | 大学院 | 高血圧学          | 大阪市立大 |
| 堀 要子  | 女  | 大阪平野  | 豪 州      | マナッシュュ大学            | 大 学 | 歴 史           | 大阪外語大 |
| 正田 千尋 | 同  | 大 阪   | 米 国      | ロードアイランド大学          | 大学院 | 英米文学          | 神戸女学院 |
| 山本 信代 | 同  | 八 尾   | ニュージーランド | オ タ ゴ 大 学           | 大 学 | 文化人類学         | 大阪女学院 |
| 勝本 晶子 | 同  | 箕 面   | カナダ      | トロント大学              | 大学院 | コミュニ<br>ケーション | 大阪外語大 |

1986～1987年度 派遣 17名

| 氏 名   | 性別 | 推薦クラブ | 留学国   | 留 学 大 学      | 課程          | 専 攻               | 出身校    |
|-------|----|-------|-------|--------------|-------------|-------------------|--------|
| 小林 和泉 | 女  | 吹 田   | 米 国   | ミネソタ大学       | 大 学         | 政 治 学             | 松蔭女子短大 |
| 和田 美穂 | 同  | 千 里   | 同     | コロラド大学       | 同           | 社 会 学             | 大阪大学   |
| 山中 裕剛 | 男  | 吹田西   | 同     | フォーダム大学      | 大阪院         | 同                 | 日本大学   |
| 阪和 洋一 | 同  | 大 阪   | 同     | カリフォルニア大学    | 同           | レザー工学             | 大阪大学   |
| 中村 真  | 同  | 茨木東   | 同     | コネチカット大学     | 同           | コミュニ<br>ケーション     | 同      |
| 平田恵津子 | 女  | 大阪港   | ブラジル  | ポンティフィカ大学    | 同           | ポルトガル語            | 大阪外語大  |
| 河津 京子 | 同  | 大阪うつば | 米 国   | モンテレイ国際学科研究所 | ジャーナ<br>リスト | ジャーナ<br>リズム       | 同      |
| 福永恵美子 | 同  | 豊 中   | 同     | 未 定          | 大学院         | 未 定               | 同      |
| 島岡 美貴 | 同  | 箕 面   | フランス  | ポールバレリー大学    | 同           | フランス文学            | 同      |
| 高田 美保 | 同  | 八 尾   | ド イ ツ | ルプレヒト・カーク大学  | 同           | ドイツ語学             | 同      |
| 金澤 厚子 | 同  | 箕 面   | 米 国   | イリノイ州立大学     | 同           | 歴 史 学             | 関西大学   |
| 座波 克尚 | 男  | 大阪阿倍野 | イタリア  | ベルディ音楽学校     | 同           | 声 学               | 東京芸術大学 |
| 原田 温代 | 女  | 同     | 米 国   | ロチェスター大学     | 同           | 英 文 学             | 同志社大学  |
| 矢野 能恵 | 同  | 高 槻   | 同     | 東ワシントン大学     | 大 学         | スピーチ<br>コミュニケーション | 神戸外語大  |
| 岩倉 智久 | 男  | 大阪西   | メキシコ  | メキシコ国際大学     | 同           | 政治経済              | 大阪外語大  |
| 立川 信子 | 女  | 豊 中   | フランス  | モントペリア大学     | 職業研修        | 仏語教育              | 大阪大学   |
| 松本 俊美 | 同  | 茨 木   | 米 国   | 未 定          | 大学院         | 国際経営              | 大阪外語大  |

1986～1987年度 受入

| 氏 名                       | 性別 | 留学大学 | 課程  | 専攻 | 推薦クラブ                        | 現 住 所       |
|---------------------------|----|------|-----|----|------------------------------|-------------|
| Lanel<br>Louise Hagelgans | 女  | 大阪大学 | 大学院 | 未詳 | 米国<br>Clear Water Beach R.C. | 箕面市粟生間谷1673 |

## 9. 米山奨学生

1986学年度 26名

1985～86年度26名在籍のところ86年3月うち13名が資格終了につき、応募者36名を3月18日選考の上新規13名を加える。

| 奨学生                 | 性別 | 国籍             | 在学                 | 課程        | 専攻             | 世話クラブ         |
|---------------------|----|----------------|--------------------|-----------|----------------|---------------|
| 曹 貞 植               | 男  | 韓 国            | 京都大学               | 大学院<br>修士 | 建 築 学          | 寝 屋 川         |
| 崔 貞 蘭               | 女  | 同              | 京 都 市 立<br>芸 術 大 学 | 同         | フレスコ画          | 大 阪 西 北       |
| グネワルデナ・<br>ワイジャヤンティ | 同  | スリランカ          | 大阪大学               | 大学院<br>博士 | 応 用 精 密<br>化 学 | 大阪天満橋         |
| 河 成 龍               | 男  | 韓 国            | 同                  | 同         | 環 境 工 学        | 千 里           |
| 河 允 姫               | 女  | 同              | 大阪市立大              | 大学院<br>修士 | 国 文 学          | 大 阪 城 北       |
| ハッサン・ヒシャム・<br>ムハメド  | 男  | エジプト<br>アラブ共和国 | 甲南大学               | 同         | 同              | 大阪うつぼ         |
| 黄 智 慧               | 女  | 台 湾            | 大阪大学               | 同         | 文化人類学          | 大 阪 柏 原       |
| 許 再 寧               | 男  | 韓 国            | 同                  | 大学院<br>博士 | 土 木 工 学        | 摂 津           |
| 姜 淑 子               | 女  | 同              | 京 都 市 立<br>芸 術 大 学 | 大学院<br>修士 | 日 本 画          | 大 阪 西 北       |
| 金 相 希               | 同  | 同              | 大阪市立大              | 大学院<br>博士 | 生活環境学          | 大 阪 阪 南       |
| 金 令 鉉               | 同  | 同              | 梅花女子大              | 大学院<br>修士 | 米 文 学          | 大阪なにわ         |
| 権 正 坤               | 男  | 同              | 大阪大学               | 同         | 海 岸 工 学        | 大 阪 西         |
| 李 相 録               | 同  | 同              | 同                  | 大学院<br>博士 | 化 学 工 学        | 豊中一大阪<br>国際空港 |
| 林 玲 恵               | 女  | 台 湾            | 同                  | 大学院<br>修士 | 比 較 文 化        | 豊 中           |
| 孟 一 栄               | 男  | 韓 国            | 大阪教育大              | 同         | 美 術 教 育        | 吹 田           |
| モスタファ・ガマラト・<br>モハメド | 女  | エジプト<br>アラブ共和国 | 同                  | 同         | 理 科 教 育        | 大 阪 住 吉       |
| 呉 元 根               | 男  | 韓 国            | 大阪大学               | 大学院<br>博士 | 制 御 工 学        | 大 阪 難 波       |
| 朴 洪 圭               | 同  | 同              | 大阪市立大              | 同         | 民 事 法          | 大 阪 南 西       |
| 朴 和 淳               | 同  | 同              | 大阪大学               | 同         | 溶 接 工 学        | 大 阪 大 淀       |
| 辛 嘉 靖               | 同  | 香港・(中国)        | 同                  | 大学院<br>修士 | 土 質 工 学        | 吹 田 西         |
| 謝 正 倫               | 同  | 台 湾            | 京都大学               | 大学院<br>博士 | 土 木 工 学        | 大 阪 東 淀       |
| 唐 景 良               | 同  | 同              | 関西大学               | 大学院<br>修士 | 機 械 工 学        | 大 阪 城 東       |
| 梁 官 洙               | 同  | 韓 国            | 大阪市立大              | 大学院<br>博士 | 国 際 経 済        | 大阪住之江         |
| 葉 淑 玲               | 女  | 台 湾            | 神戸商科大              | 大学院<br>修士 | 会 計 学          | 大 阪 北         |
| 李 尚 鐘               | 男  | 韓 国            | 大阪大学               | 大学院<br>博士 | 生 物 化 学        | 大阪阿倍野         |
| タン・ハン・ベン            | 同  | マレーシア          | 創造社デザイン<br>専門 学 校  | (修了2年)    | ビジュアル・<br>デザイン | 東 大 阪 中       |

●男子 16名 女子 10名 / 韓国 16名 台湾 5名 その他 5名

## 10. 青少年交換学生

### ●派遣学生

1984.8～1985.7 4人 (米国4名)  
 1985.3～1986.2 4人 (米国2名、カナダ2名)  
 1985.8～1986.7 2人 (米国2名)  
 1986.3～1987.2 6人 (米国2名、カナダ4名)  
 1986.8～1987.7 4人 (米国4名)

### ●受入学生

1985.8～1986.7 6人 (米国4名、カナダ2名)  
 1986.8～ 3人 (米国1名、カナダ1名、未定1名)

## 11. ローターアクトクラブ

19クラブ 404名

| クラブ名  | 例会日時           | 例会場            | 最寄交通機関      | 会員数 |
|-------|----------------|----------------|-------------|-----|
| 池田    | 第1・3(水) 19:00～ | 池田商工会議所        | 阪急 池田駅      | 21  |
| 茨木    | 第2・4(水) 19:15～ | 茨木グランドハイツ2F    | 国鉄 茨木駅      | 19  |
| 守口    | 第2・4(水) 18:45～ | 市立中央公民館3F      | 地下鉄 守口駅     | 15  |
| 寝屋川   | 第2・4(火) 19:00～ | 産業会館           | 京阪 寝屋川駅     | 10  |
| 高槻    | 第1・3(木) 18:30～ | 西武高槻店 パンケットルーム | 国鉄 高槻駅      | 16  |
| 大阪    | 第1・3(金) 18:00～ | 大阪ガスビル食堂       | 地下鉄・京阪 淀屋橋駅 | 17  |
| 大阪東   | 第1・3(木) 18:15～ | 大阪コクサイホテル・重松本店 | 地下鉄 堺筋本町駅   | 27  |
| 大阪西   | 第2・4(木) 18:30～ | 大阪ガスビル食堂       | 地下鉄・京阪 淀屋橋駅 | 23  |
| 大阪南   | 第1・3(金) 19:00～ | 今宮戎神社          | 地下鉄 大国町駅    | 30  |
| 大阪北   | 第1・3(火) 18:30～ | ピナリア           | 阪急 梅田駅      | 25  |
| 大阪西南  | 第2・4(金) 18:00～ | 堀江会館           | 地下鉄 四つ橋駅    | 27  |
| 大阪天満橋 | 第1・3(月) 19:00～ | 大阪キャツスルホテル3F   | 京阪・地下鉄 天満橋駅 | 27  |
| 大阪住吉  | 第1・3(木) 19:00～ | アベノセンタービル8F    | 国鉄・地下鉄 天王寺駅 | 20  |
| 八尾東   | 第1・3(火) 19:00～ | 八尾自由教会第4会堂     | 近鉄 山本駅      | 22  |
| 東大阪   | 第1・3(水) 18:30～ | 東振閣            | 近鉄 布施駅      | 26  |
| 枚方    | 第1・3(水) 19:00～ | サンプラザ3号館       | 京阪 枚方市駅     | 20  |
| 大阪平野  | 第2・4(火) 19:00～ | 東海倶楽部          | 国鉄・地下鉄 天王寺駅 | 19  |
| 大阪淀川  | 第1・3(金) 19:00～ | 阪急グランドビル19F    | 阪急 梅田駅      | 21  |
| 吹田    | 第1・3(火) 19:15～ | サニーストンホテル      | 地下鉄 江坂駅     | 19  |

海外研修 1985年8月2～8日 17名 香港・シンガポールへ

全国R.A.代表会議 1986年3月8～9日 2名派遣 長崎市へ

年次大会 1986年5月11日 ホスト 大阪西南R.A.C. 於：大阪YMCA会館

## 12. インターアクトクラブ

6 クラブ 217名

| ク ラ ブ 名        | スポンサー<br>ク ラ ブ | 例 会 日 時          | 例 会 場     | 会員数 |
|----------------|----------------|------------------|-----------|-----|
| 大 阪 市 立 東 高 校  | 大 阪            | 毎 週 (金) 15:30～   | L L 教 会   | 23  |
| 清 風 学 園        | 大 阪 南          | 第 2・4 (木) 16:00～ | 清 風 学 園 内 | 20  |
| 大阪産業大学高等学校 大東校 | 大 東            | 第 1・3 (土) 16:00～ | 同 校 大東校舎内 | 74  |
| 大阪教育大学付属高校 平野校 | 大 阪 南 西        | 第 1・3 (水) 15:40～ | 同 校 平野校舎内 | 28  |
| 浪 速 高 等 学 校    | 大 阪 住 吉        | 第 1・3 (木) 15:00～ | 同 校 地学教室  | 22  |
| 四 天 王 寺 学 園    | 大 阪 阪 南        | 毎月 4 回 15:50～    | 同 校 校 内   | 50  |

海外研修 1985年8月18～22日 40名 台北・台中・高雄へ

年次大会 1985年11月23日 第264地区合同 16クラブ参加

ホスト 四天王寺学園IAC. 於：四天王寺学園

## 13. R. Y. L. A.

第1回R.Y.L.A. 1985年9月21日～23日予定のところ、能勢青少年野外活動

センター異常湧水のため中止の止むなきに至る。ホスト 八尾R.C.

第2回R.Y.L.A. 1986年5月3日～5日 於 大阪府青少年海洋センター

参加・研修生 122名 ロータリアン 59名 ホスト 大阪城北R.C.

## 14. ロータリー「平和への手紙」コンテスト

このコンテストには地区インターアクト委員会が特別賞の授賞を計画し、優秀作品の応募に努めた結果、応募18作品のうち下記を選考、最優秀作を国際ロータリーへ表彰方申請中。

| 選考結果  | 学 校              | 氏 名          |
|-------|------------------|--------------|
| 最 優 秀 | 大阪教育大学付属高等学校 平野校 | 服 部 佳 代 子    |
| 佳 作   | 樟 蔭 女 子 学 園      | マーガレット・ハシュリー |
| 佳 作   | 四 天 王 寺 学 園      | 松 田 美 穂      |
| 佳 作   | 清 風 学 園 高 等 学 校  | 四 方 久 寛      |
| 佳 作   | 大阪教育大学付属高等学校 平野校 | 松 谷 聡 子      |

〔註〕 8. ロータリー財団奨学生についてはP.8 ロータリー財団寄付額明細表を

9. 米山奨学生についてはP.10米山記念奨学会寄付額明細表を

併せてご参照。

## 地区大会における特別決議について

ガバナー 中西 正 二

去る4月、当地区の大会におきまして、ロータリーの理想とする国際理解と親善に、より一層寄与するために、ロータリー米山記念奨学会寄付行為の第2章第3条（目的）を改正し、ロータリー・クラブの所在しない国からの留学生に対しても、奨学金が支給できるように拡大されることを要望する旨の特別決議が採択されました。これに対し右掲の通りの回答が参りました。

ご覧の通りの内容では、将来の展望について甚だ具体性に乏しいと思いますが、各クラブにおかれても種々の受けとめ方があろうかと存じます。

今後の対応といたしましては次の三つが考えられます。

- (1) 地区として独自の奨学金を支給する。
- (2) クラブまたは数クラブ共同して独自の奨学金を支給する。
- (3) そのまま米山記念奨学会の今後の推移を見守る。

これからの対応につきましては、各クラブの十分なご検討を望みます。

昭和61年6月20日

国際ロータリー第266地区

ガバナー 中西 正二殿

（財）ロータリー米山記念奨学会

理事長 湯浅 恭二

拝復

初夏の候、貴台におかれましては、益々ご健勝のこととお慶び申し上げます。

さて、貴地区年次大会の特別決議事項に関する書状、確かに拝受いたしました。

中国問題については、過去数年に亘り、常務理事会等で幾度も討議して参りました。又、私個人といたしましても、毎年中国本土、香港並びに台湾に参ります折には、勿論日本に於ても機会ある度に、必ず各方面の方々と接触を重ね、相手国の状況や考え方を把握するよう努力して参っております。この件につきましては、今後とも此の度の「特別決議」のようなご要望の有無にかかわらず、誠意を以て前向きに検討する所存でございますので、貴台におかれましても、我々の指向するところをご了解賜わりたく存じます。

敬 具

### あなたが鍵です

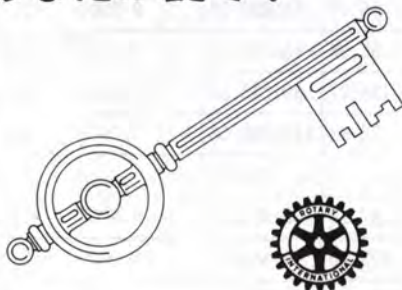

### ■ 大阪阪和R.C.認証状伝達式

大阪平野R.C.をスポンサーとして創立した大阪阪和R.C.の国際ロータリー加盟認証状伝達式は、6月26日(木)午後3時からホテルプラザで挙行。中西ガバナーはじめ来賓、各クラブより多数のロータリアンが参加し、盛大に、しかも厳粛な式典を執り行い、終って祝宴に移った。

# 国際ロータリー 第266地区 1985～86年度

| クラブ名    | '84.12.31<br>会員数 | 1985.7.1～1986.6.30 期間入金額 |            |           | 1名当り<br>平均額 | 1986.6.30 現在 |        | 次の%への<br>必要額 |
|---------|------------------|--------------------------|------------|-----------|-------------|--------------|--------|--------------|
|         |                  | NON<br>RESTRICTED        | RESTRICTED | 合 計       |             | 過去累計分        | クラブの%  |              |
| 大 東     | 64               | 4,750.48                 | 682.84     | 5,433.32  | 84.89       | 49,045.43    | 9,100  | 188.80       |
| 東 大 阪   | 78               | 3,293.98                 | 484.68     | 3,778.66  | 48.44       | 65,331.53    | 8,700  | 109.20       |
| 東 大 阪 東 | 53               | 2,136.99                 | 464.98     | 2,601.97  | 49.09       | 35,728.45    | 7,400  | 342.38       |
| 東 大 阪 中 | 58               | 3,969.99                 | 561.28     | 4,531.27  | 78.12       | 50,244.15    | 10,100 | 335.82       |
| 東 大 阪 西 | 33               | 3,048.19                 | 426.05     | 3,474.24  | 105.28      | 3,474.24     | 1,000  | 156.09       |
| 枚 方     | 61               | 2,660.00                 | 627.06     | 3,287.06  | 53.88       | 39,752.64    | 7,000  | 213.50       |
| 枚方くずは   | 46               | 2,650.48                 | 465.98     | 3,116.46  | 67.74       | 23,489.76    | 5,800  | 118.22       |
| 茨 木     | 62               | 3,727.78                 | 600.80     | 4,328.58  | 69.81       | 60,268.14    | 10,700 | 138.26       |
| 茨 木 東   | 49               | 3,682.99                 | 525.76     | 4,208.75  | 85.89       | 51,499.26    | 10,600 | 420.91       |
| 池 田     | 52               | 1,760.48                 | 511.13     | 2,271.61  | 43.68       | 73,816.75    | 11,300 | 414.96       |
| 池田くれは   | 47               | 2,619.99                 | 511.13     | 3,131.12  | 66.61       | 7,212.15     | 1,500  | 309.73       |
| 門 真     | 28               | 1,484.08                 | 293.27     | 1,777.35  | 63.47       | 14,140.93    | 4,700  | 29.96        |
| 交 野     | 30               | 1,350.97                 | 308.53     | 1,659.50  | 55.31       | 2,959.50     | 900    | 41.40        |
| 箕 面     | 71               | 2,736.99                 | 697.47     | 3,434.46  | 48.37       | 36,347.92    | 6,300  | 347.19       |
| 箕面中央    | 49               | 4,261.10                 | 668.75     | 4,929.85  | 100.60      | 21,268.36    | 5,000  | 312.13       |
| 守 口     | 83               | 8,519.99                 | 834.29     | 9,354.28  | 112.70      | 63,674.30    | 8,900  | 801.78       |
| 寝 屋 川   | 55               | 5,910.20                 | 566.28     | 6,476.48  | 117.75      | 46,341.05    | 8,600  | 383.35       |
| 大 阪     | 318              | 18,369.42                | 13,940.05  | 32,309.47 | 101.60      | 169,433.25   | 5,400  | 1,367.40     |
| 大阪阿倍野   | 62               | 4,318.54                 | 682.84     | 5,001.38  | 80.66       | 32,421.46    | 6,800  | 292.02       |
| 大 阪 駅   | 55               | 7,535.99                 | 586.54     | 8,122.53  | 147.68      | 8,672.58     | 1,500  | 73.70        |
| 大阪阪南    | 84               | 7,480.24                 | 860.53     | 8,340.77  | 99.29       | 58,145.93    | 7,300  | 493.08       |
| 大阪阪和    | 0                | 5,059.72                 | 0          | 5,059.72  | 0           | 5,059.72     | 0      | 0            |
| 大 阪 東   | 140              | 11,923.30                | 2,537.46   | 14,460.76 | 103.29      | 96,363.84    | 8,000  | 1,265.60     |
| 大阪東淀    | 64               | 6,553.42                 | 678.21     | 7,231.63  | 112.99      | 41,996.46    | 7,500  | 448.64       |
| 大阪平野    | 59               | 1,978.60                 | 506.50     | 2,485.10  | 42.12       | 66,327.09    | 13,800 | 453.12       |
| 大阪城南    | 71               | 5,805.71                 | 347.25     | 6,152.96  | 86.66       | 54,230.18    | 8,200  | 212.29       |
| 大阪城東    | 71               | 3,132.45                 | 698.84     | 3,831.29  | 53.96       | 45,816.72    | 7,900  | 281.87       |
| 大阪柏原    | 36               | 4,673.99                 | 303.90     | 4,977.89  | 138.27      | 39,375.18    | 12,000 | 153.72       |
| 大 阪 北   | 188              | 12,712.47                | 1,760.00   | 14,472.47 | 76.98       | 146,245.58   | 7,700  | 838.48       |
| 大阪北淀    | 0                | 370.00                   | 361.79     | 731.79    | 0           | 731.79       | 0      | 0            |
| 大 阪 南   | 168              | 13,358.54                | 1,383.06   | 14,741.60 | 87.74       | 138,658.47   | 8,900  | 987.84       |
| 大 阪 港   | 35               | 3,947.54                 | 364.68     | 4,312.22  | 123.20      | 20,463.75    | 6,000  | 313.95       |
| 大阪難波    | 76               | 7,320.54                 | 798.40     | 8,118.94  | 106.82      | 50,227.90    | 6,900  | 262.20       |

# ロータリー財団寄付額明細表

単位：\$ 1986.6.30現在

| クラブ名          | '84.12.31<br>会員数 | 1985.7.1～1986.6.30 期間入金額 |            |            | 1名当り<br>平均額 | 1986.6.30 現在 |        | 次の%への<br>必要額 |
|---------------|------------------|--------------------------|------------|------------|-------------|--------------|--------|--------------|
|               |                  | NON<br>RESTRICTED        | RESTRICTED | 合 計        |             | 過去累計分        | クラブの%  |              |
| 大阪なにわ         | 56               | 6,417.77                 | 637.69     | 7,055.46   | 125.99      | 17,955.86    | 3,500  | 120.40       |
| 大阪南西          | 55               | 584.55                   | 576.91     | 1,161.46   | 21.11       | 40,827.86    | 8,100  | 163.90       |
| 大阪西           | 100              | 11,559.82                | 1,017.00   | 12,576.82  | 125.76      | 85,325.78    | 9,100  | 992.00       |
| 大阪大手前         | 48               | 3,764.26                 | 501.87     | 4,266.13   | 88.87       | 11,326.60    | 2,700  | 244.32       |
| 大阪大淀          | 60               | 8,386.95                 | 488.72     | 8,875.67   | 147.92      | 75,984.33    | 14,400 | 189.60       |
| 大阪西北          | 67               | 5,028.83                 | 604.60     | 5,633.43   | 84.08       | 55,871.09    | 8,200  | 469.67       |
| 大阪西南          | 112              | 8,673.05                 | 1,172.71   | 9,845.76   | 87.90       | 108,586.09   | 11,100 | 99.68        |
| 大阪心斎橋         | 76               | 1,587.17                 | 806.74     | 2,393.91   | 31.49       | 53,419.44    | 8,800  | 517.56       |
| 大阪城北          | 56               | 5,090.74                 | 606.80     | 5,697.54   | 101.74      | 31,321.43    | 5,900  | 47.60        |
| 大阪住之江         | 59               | 3,231.80                 | 581.54     | 3,813.34   | 64.63       | 38,595.16    | 7,300  | 145.73       |
| 大阪住吉          | 79               | 5,758.64                 | 824.66     | 6,583.30   | 83.33       | 57,076.47    | 7,000  | 558.53       |
| 大阪天満橋         | 86               | 7,195.83                 | 901.44     | 8,097.27   | 94.15       | 73,034.05    | 9,200  | 90.30        |
| 大阪東南          | 0                | 975.60                   | 0          | 975.60     | 0           | 975.60       | 0      | 0            |
| 大阪鶴見          | 30               | 3,552.00                 | 364.68     | 3,916.68   | 130.55      | 5,696.73     | 1,800  | 3.90         |
| 大阪梅田          | 61               | 6,022.25                 | 616.06     | 6,638.31   | 108.82      | 38,313.41    | 7,500  | 125.05       |
| 大阪うつば         | 74               | 9,044.65                 | 719.10     | 9,763.75   | 131.94      | 43,901.42    | 7,000  | 715.58       |
| 大阪淀川          | 86               | 8,692.86                 | 887.18     | 9,580.04   | 111.39      | 65,976.60    | 8,300  | 743.04       |
| 千里            | 61               | 3,922.98                 | 673.58     | 4,596.56   | 75.35       | 33,156.71    | 6,700  | 409.31       |
| 摂津            | 42               | 2,241.42                 | 430.09     | 2,671.51   | 63.60       | 20,866.18    | 5,000  | 376.74       |
| 四條畷           | 23               | 120.00                   | 243.12     | 363.12     | 15.78       | 12,912.41    | 5,700  | 139.61       |
| 吹田            | 78               | 6,427.34                 | 790.51     | 7,217.85   | 92.53       | 70,314.82    | 9,700  | 514.02       |
| 吹田西           | 58               | 5,280.97                 | 606.80     | 5,887.77   | 101.51      | 35,787.87    | 8,500  | 558.54       |
| 高槻            | 60               | 736.46                   | 601.80     | 1,338.26   | 22.30       | 36,319.24    | 5,900  | 76.80        |
| 高槻東           | 48               | 4,229.99                 | 486.24     | 4,716.23   | 98.25       | 27,147.47    | 6,200  | 423.84       |
| 豊中            | 76               | 5,472.00                 | 734.36     | 6,206.36   | 81.66       | 61,345.28    | 8,900  | 543.40       |
| 豊中南           | 60               | 7,585.73                 | 571.28     | 8,157.01   | 135.95      | 57,689.36    | 10,500 | 67.20        |
| 豊中一大阪<br>国際空港 | 62               | 6,655.76                 | 577.50     | 7,233.26   | 116.66      | 43,452.12    | 7,200  | 135.16       |
| 豊中千里          | 0                | 10.00                    | 0          | 10.00      | 0           | 10.00        | 0      | 0            |
| 八尾            | 75               | 6,795.10                 | 10,891.62  | 17,686.72  | 235.82      | 79,056.38    | 11,000 | 621.75       |
| 八尾東           | 44               | 4,661.99                 | 486.24     | 5,148.23   | 117.00      | 42,534.24    | 10,900 | 95.04        |
| 八尾中           | 35               | 4,399.99                 | 350.20     | 4,750.19   | 135.71      | 15,849.15    | 5,400  | 43.75        |
| 地区            |                  |                          |            |            |             | 7,900.64     |        |              |
| 合 計           | 4,173            | 327,211.65               | 64,527.85  | 391,739.50 | 93.87       | 2,967,294.25 |        |              |

# 財団法人ロータリー米山記念奨学会 寄付金納入明細書

昭和61年 6月30日現在 (単位:円)

| ク ラ ブ 名       | 年 額<br>一名当り | 60年7月-61年6月 期間 入金分 |                     |            | 過 去 累 計 分   |             |             |
|---------------|-------------|--------------------|---------------------|------------|-------------|-------------|-------------|
|               |             | 普通寄付金              | 特別寄付金               | 合 計        | 普通寄付金       | 特別寄付金       | 合 計         |
| 大東R.C.        | 4,000       | 274,000            | 1,348,359           | 1,622,359  | 2,566,000   | 6,072,079   | 8,638,079   |
| 東大阪R.C.       | 4,500       | 348,750            | 1,243,000           | 1,591,750  | 3,697,400   | 10,913,170  | 14,610,570  |
| 東大阪東R.C.      | 4,000       | 184,000            | 300,000             | 484,000    | 2,026,000   | 3,459,580   | 5,485,580   |
| 東大阪中R.C.      | 5,000       | 275,000            | 1,200,000           | 1,475,000  | 2,440,750   | 4,576,080   | 7,016,830   |
| 枚方R.C.        | 6,000       | 366,000            | 475,500             | 841,500    | 3,266,450   | 3,924,860   | 7,191,310   |
| 枚方くずはR.C.     | 5,000       | 225,000            | 290,000             | 515,000    | 1,343,000   | 2,110,650   | 3,453,650   |
| 茨木R.C.        | 4,000       | 232,000            | 239,000             | 471,000    | 3,022,250   | 5,810,435   | 8,832,685   |
| 茨木東R.C.       | 4,000       | 206,000            | 710,000             | 916,000    | 1,975,000   | 4,469,500   | 6,444,500   |
| 池田R.C.        | 5,000       | 255,000            | 1,309,000           | 1,564,000  | 3,611,600   | 9,382,230   | 12,993,830  |
| 池田くれはR.C.     | 3,000       | 144,000            | 1,386,000           | 1,530,000  | 294,500     | 3,223,500   | 3,518,000   |
| 門真R.C.        | 3,000       | 101,500            | 630,000             | 731,500    | 872,600     | 2,051,210   | 2,923,810   |
| 箕面R.C.        | 4,500       | 317,250            | 461,000             | 778,250    | 2,595,050   | 5,210,570   | 7,805,620   |
| 箕面中央R.C.      | 4,000       | 208,000            | 645,000             | 853,000    | 928,000     | 3,623,070   | 4,551,070   |
| 守口R.C.        | 6,000       | 492,000            | 600,000             | 1,092,000  | 4,203,800   | 9,415,140   | 13,618,940  |
| 寝屋川R.C.       | 3,000       | 168,000            | 1,165,000           | 1,333,000  | 2,029,200   | 7,004,570   | 9,033,770   |
| 大阪R.C.        | 3,000       | 946,500            | 1,418,000           | 2,364,500  | 10,115,500  | 13,809,930  | 23,925,430  |
| 大阪阿倍野R.C.     | 4,000       | 258,000            | 1,067,930           | 1,325,930  | 1,429,000   | 5,277,220   | 6,706,220   |
| 大阪駅R.C.       | 3,000       | 168,000            | 600,000             | 768,000    | 327,000     | 1,681,070   | 2,008,070   |
| 大阪東R.C.       | 3,500       | 491,750            | 1,617,000           | 2,108,750  | 5,185,000   | 11,851,750  | 17,036,750  |
| 大阪阪南R.C.      | 5,000       | 420,000            | 870,000             | 1,290,000  | 4,167,600   | 7,351,430   | 11,519,030  |
| 大阪東淀R.C.      | 3,000       | 204,000            | 906,000             | 1,110,000  | 1,651,500   | 3,747,730   | 5,399,230   |
| 大阪平野R.C.      | 3,000       | 157,500            | 420,000             | 577,500    | 1,390,000   | 6,461,290   | 7,851,290   |
| 大阪城南R.C.      | 4,000       | 296,000            | 1,542,000           | 1,838,000  | 2,718,550   | 7,264,000   | 9,982,550   |
| 大阪城東R.C.      | 4,000       | 272,000            | 412,800             | 684,800    | 2,309,250   | 7,059,170   | 9,368,420   |
| 大阪柏原R.C.      | 4,000       | 136,000            | 570,000             | 706,000    | 1,356,000   | 3,301,140   | 4,657,140   |
| 大阪港R.C.       | 3,000       | 106,500            | 400,000             | 506,500    | 574,500     | 3,078,930   | 3,653,430   |
| 大阪なにわR.C.     | 4,000       | 250,000            | △150,000<br>900,000 | 1,000,000  | 730,000     | 2,430,000   | 3,160,000   |
| 大阪難波R.C.      | 6,000       | 468,000            | 1,800,000           | 2,268,000  | 3,595,500   | 18,811,740  | 22,407,240  |
| 大阪南西R.C.      | 4,000       | 222,000            | 600,000             | 822,000    | 1,700,000   | 3,769,820   | 5,469,820   |
| 大阪北R.C.       | 4,000       | 800,000            | 920,000             | 1,720,000  | 8,288,000   | 11,585,280  | 19,873,280  |
| 大阪西北R.C.      | 4,000       | 288,000            | 1,510,000           | 1,798,000  | 2,565,250   | 10,944,620  | 13,509,870  |
| 大阪大淀R.C.      | 4,000       | 236,000            | 780,000             | 1,016,000  | 2,449,500   | 6,336,360   | 8,785,860   |
| 大阪大手前R.C.     | 4,000       | 196,000            | 570,000             | 766,000    | 520,000     | 1,601,070   | 2,121,070   |
| 大阪心斎橋R.C.     | 3,000       | 234,000            | 915,000             | 1,149,000  | 2,181,000   | 8,505,500   | 10,686,500  |
| 大阪城北R.C.      | 4,000       | 240,000            | 300,000             | 540,000    | 1,596,000   | 4,258,930   | 5,854,930   |
| 大阪南R.C.       | 3,500       | 584,500            | 1,310,000           | 1,894,500  | 6,966,500   | 17,480,930  | 24,447,430  |
| 大阪西南R.C.      | 3,000       | 339,000            | 2,730,000           | 3,069,000  | 3,430,300   | 21,634,430  | 25,064,730  |
| 大阪住之江R.C.     | 4,000       | 234,000            | 1,360,000           | 1,594,000  | 2,786,000   | 5,333,930   | 8,119,930   |
| 大阪住吉R.C.      | 4,000       | 318,000            | 750,000             | 1,068,000  | 3,882,600   | 5,789,640   | 9,672,240   |
| 大阪鶴見R.C.      | 4,000       | 134,000            | 743,000             | 877,000    | 194,000     | 1,980,140   | 2,174,140   |
| 大阪天満橋R.C.     | 4,000       | 356,000            | 1,108,000           | 1,464,000  | 3,311,700   | 8,135,530   | 11,447,230  |
| 大阪梅田R.C.      | 5,000       | 302,500            | 1,320,000           | 1,622,500  | 2,009,500   | 4,706,140   | 6,715,640   |
| 大阪うつばR.C.     | 3,000       | 213,000            | 2,220,000           | 2,433,000  | 970,500     | 12,228,220  | 13,198,720  |
| 大阪西R.C.       | 5,000       | 517,500            | △150,000<br>820,000 | 1,487,500  | 4,434,100   | 8,628,840   | 13,062,940  |
| 大阪淀川R.C.      | 4,000       | 352,000            | 1,199,000           | 1,551,000  | 3,579,200   | 5,512,300   | 9,091,500   |
| 摂津R.C.        | 3,000       | 129,000            | 0                   | 129,000    | 1,301,000   | 3,944,770   | 5,245,770   |
| 四條畷R.C.       | 2,500       | 61,250             | 210,000             | 271,250    | 418,500     | 3,308,500   | 3,727,000   |
| 吹田R.C.        | 5,000       | 395,000            | 1,690,000           | 2,085,000  | 3,416,250   | 12,666,860  | 16,083,110  |
| 千里R.C.        | 4,000       | 268,000            | 1,104,000           | 1,372,000  | 1,891,000   | 5,002,290   | 6,893,290   |
| 吹田西R.C.       | 3,000       | 181,500            | 890,000             | 1,071,500  | 781,000     | 7,441,080   | 8,222,080   |
| 交野R.C.        | 5,000       | 152,500            | 0                   | 152,500    | 290,000     | 4,300,860   | 720,860     |
| 高槻R.C.        | 3,000       | 175,500            | 840,000             | 1,015,500  | 2,178,650   | 4,712,726   | 6,891,376   |
| 高槻東R.C.       | 4,000       | 192,000            | 480,000             | 672,000    | 1,348,000   | 5,121,070   | 6,469,070   |
| 豊中R.C.        | 5,500       | 401,500            | 680,000             | 1,081,500  | 3,953,600   | 6,551,342   | 10,504,942  |
| 豊中-大阪国際空港R.C. | 6,000       | 423,000            | 810,000             | 1,233,000  | 2,693,750   | 5,225,290   | 7,919,040   |
| 豊中南R.C.       | 5,500       | 308,000            | 523,000             | 831,000    | 3,128,100   | 8,194,560   | 11,322,660  |
| 八尾R.C.        | 5,000       | 370,000            | 1,065,000           | 1,435,000  | 3,822,700   | 8,916,080   | 12,738,780  |
| 八尾東R.C.       | 5,000       | 240,000            | 800,000             | 1,040,000  | 2,067,250   | 7,006,015   | 9,073,265   |
| 八尾中R.C.       | 5,000       | 207,500            | 1,130,000           | 1,337,500  | 582,500     | 4,374,640   | 4,957,140   |
| 東大阪西R.C.      | 3,000       | 112,500            | 850,000             | 962,500    | 112,500     | 882,140     | 994,640     |
| 大阪北淀R.C.      | 3,000       | 105,000            | 200,000             | 305,000    | 105,000     | 200,000     | 305,000     |
| 大阪東南R.C.      | 2,000       | 64,000             | 120,000             | 184,000    | 64,000      | 120,000     | 184,000     |
| その他           | 0           | 0                  | 0                   | 0          | 0           | 1,122,163   | 1,122,163   |
| 合 計           |             | 17,323,500         | 55,072,589          | 72,396,089 | 149,438,950 | 397,024,110 | 546,463,060 |

※大阪なにわR.C.の△印は大阪西R.C.への移籍者の減少による。

# 1985～86年度国際ロータリー 第266地区ローターアクト年次大会

地区ローターアクト委員 森 肇 (大阪西南)



“Renew the Spirit of Rotaract”を1985～86年度地区ローターアクト・ターゲットとして活動してきたローターアクトの地区年次大会が、大阪西南ローターアクトクラブのホストにより、5月11日(日)大阪YMCA会館に於いて開催。ローターアクターの170名(地区外より7名)と来賓15名、ロータリアン86名、ローターアクトOB24名、それに交換学生1名の合計296名が一堂に会して、若人の祭典を繰り展げた。

第266地区中西ガバナー、種田青少年奉仕部門諮問委員(P.G.)、飯原地区ローターアクト委員長より心のこもった祝辞と激励の言葉があり、前田ローターアクト地区代表の挨拶、大阪西南R.C.広瀬会長、ホストクラブ大阪西南ローターアクトクラブ木村会長よりそれぞれ歓迎の辞ならびに参加クラブの紹介があり、少憩ののち、フリーのラジオ・タレント小山乃里子さんの記念講演に移り、小山さんの豊富な体験談に感銘を受け、ひきつづいて小山さんを囲んでディスカッションにはいり、パネラーに中西ガバナー、飯原委員長と4人のローターアクターが出演、それぞれ自分の経験談にユーモアを交え、活発な意見の交換を行って、午前中の行事を終了。

午後からは、本大会のメインプログラムである「話し方教室」と「巨大パズル」が行わ

れ、「話し方教室」では、楽しい会話とエチケットをテーマに、マナーの良い例、悪い例をローターアクターが熱演した8ミリ映画を上映。「巨大パズル」は、バレーボールコート大のパズルに隠された文字を、色と形から判断して、一つの文字を完成させるプログラム。完成させるためには、情報、統一行動、協力が必要なことを体験した。

年次大会の締めくくりを飾るレセプションでは、講評ののち次年度の地区ローターアクト委員及びローターアクト地区役員が紹介され、ひきつづき北方地区幹事の発声で乾杯。楽しい「歌と踊りのカーニバル」がスタートした。抽選により決定した曲目の内容に応じて、衣裳及び踊りを各クラブ独自のアイディアで創作するという趣向で、舞台狭しとばかり繰り開げる踊りの熱演に、会場は若人たちの熱気がみなぎり、中西ガバナーはじめ8名の審査員により慎重審査の結果、住吉ローターアクトクラブが最優秀賞を獲得した。

フィナーレは、全員でペンライトを振りながら“We are the World”を大合唱。次年度のホストクラブ茨木ローターアクトクラブの健闘と年次大会の成功を祈り、親睦の実をあげた喜びのうちに再会を約して、意義ある大会の幕を閉じた。



左上・大会会場 / 右下・メインプログラム  
「巨大パズル」

1985～1986年度  
国際ロータリー第266地区・地区資金  
収 支 決 算 書

本 会 計 (金額・円)

ガバナー 中西正二  
財務委員長 前島淳博  
会 計 中野博

(収入の部)

| 科 目       | 予 算 額      | 決 算 額      |
|-----------|------------|------------|
| 前 期 繰 越 金 | 17,000,000 | 22,795,549 |
| R I 交 付 金 | 1,300,000  | 1,350,697  |
| 地 区 資 金   | 64,350,000 | 65,032,500 |
| 雑 収 入     | 1,000,000  | 1,066,010  |
| 合 計       | 83,650,000 | 90,244,756 |

(支出の部)

| 科 目                                       | 予 算 額          | 決 算 額          |
|-------------------------------------------|----------------|----------------|
| 委 員 会 活 動 費                               | ( 17,950,000 ) | ( 16,124,086 ) |
| 地 区 指 名 委 員 会                             | 120,000        | 205,380        |
| 意 義 有 る 業 績 賞 委 員 会                       | 30,000         | 700            |
| ク ラ ブ 奉 仕 部 門                             |                |                |
| 会 員 増 強 委 員 会                             | 150,000        | 166,970        |
| 広 報 ・ 雑 誌 委 員 会                           | 250,000        | 264,430        |
| 規 定 情 報 委 員 会                             | 200,000        | 171,866        |
| 職 業 奉 仕 部 門                               |                |                |
| 職 業 奉 仕 委 員 会                             | 100,000        | 100,000        |
| 社 会 奉 仕 部 門                               |                |                |
| 社 会 奉 仕 委 員 会                             | 400,000        | 468,830        |
| 青 少 年 奉 仕 部 門                             |                |                |
| 青 少 年 活 動 委 員 会                           | 1,800,000      | 1,797,959      |
| イ ン タ ー ア ク ト 委 員 会                       | 2,600,000      | 2,621,380      |
| ロ ー タ ー ア ク ト 委 員 会                       | 3,500,000      | 3,500,060      |
| 国 際 奉 仕 部 門                               |                |                |
| 世 界 社 会 奉 仕 委 員 会                         | 150,000        | 125,120        |
| 青 少 年 交 換 委 員 会                           | 350,000        | 208,230        |
| 米 山 奨 学 委 員 会                             | 500,000        | 419,060        |
| 国 際 交 流 委 員 会                             | 250,000        | 264,900        |
| 拡 大 部 門                                   |                |                |
| 地 区 拡 大 委 員 会                             | 150,000        | 101,730        |
| ロ ー タ リ ー 財 団 部 門                         |                |                |
| 財 団 奨 学 金 委 員 会                           | 1,500,000      | 1,210,934      |
| 研 究 グ ル ー プ 交 換 委 員 会                     | 4,800,000      | 3,974,002      |
| 財 団 増 進 委 員 会                             | 250,000        | 141,200        |
| 財 団 学 友 委 員 会                             | 350,000        | 381,335        |
| 委 員 会 活 動 予 備 費                           | 500,000        | 0              |
| 会 議 費                                     | ( 6,650,000 )  | ( 6,285,862 )  |
| 地 区 大 会                                   |                |                |
| 地 区 協 議 会                                 | 300,000        | 300,000        |
| 地 区 委 員 会                                 | 2,500,000      | 2,789,849      |
| ガ バ ナ ー 打 合 せ 会 議 費                       | 1,000,000      | 1,404,853      |
| R・I・会 長 代 理 記 念 品 代                       | 150,000        | 91,160         |
| 同 上 歓 迎 会                                 | 350,000        | 350,000        |
| 直 前 ガ バ ナ ー 記 念 品 代                       | 250,000        | 250,000        |
| G・N・国 際 会 議 参 加 補 助                       | 800,000        | 800,000        |
| 予 備 費                                     | 1,000,000      | 0              |
| 日 本 国 内 国 際 ロ ー タ リ ー 地 区 ガ バ ナ ー 連 絡 会 議 | ( 858,000 )    | ( 855,600 )    |
| ロ ー タ リ ー 文 庫 協 力 費 200円×4,290名           | ( 858,000 )    | ( 855,600 )    |
| 地 区 大 会 分 担 費 3,500円×4,290名               | ( 15,015,000 ) | ( 14,973,000 ) |
| ガ バ ナ ー 月 信 印 刷 費                         | ( 7,500,000 )  | ( 7,000,000 )  |
| 製 版 ・ 印 刷 ・ 送 料 ・ ホ ル ダ ー                 | 7,000,000      | 7,000,000      |
| 予 備 費                                     | 500,000        | 0              |
| 事 務 所 経 費                                 | ( 19,990,000 ) | ( 17,132,852 ) |
| 事 務 所 経 費                                 | 19,490,000     | 17,132,852     |
| 予 備 費                                     | 500,000        | 0              |
| 予 備 費                                     | ( 1,000,000 )  | ( 0 )          |
| 合 計                                       | 69,821,000     | 63,227,000     |

|           |            |
|-----------|------------|
| 次 期 繰 越 金 | 27,017,756 |
|-----------|------------|

# 特 別 会 計 (金額・円)

## 1. 青少年交換ファンド

| (収入の部)        |            | (支出の部)    |            |
|---------------|------------|-----------|------------|
| 前 期 繰 越 金     | 9,728,395  | 学 資 補 助 金 | 6,000,000  |
| 各 ク ラ ブ 分 担 金 | 8,701,000  | 活 動 費     | 1,425,977  |
| 預 金 利 息 他     | 373,875    | 次 期 繰 越 金 | 11,377,293 |
|               | 18,803,270 |           | 18,803,270 |

## 2. 世界社会奉仕委員会基金

| (収入の部)        |            | (支出の部)      |            |
|---------------|------------|-------------|------------|
| 前 期 繰 越 金     | 6,805,343  | ネグロス島医療奉仕団  | 5,779,910  |
| 各 ク ラ ブ 分 担 金 | 10,401,371 | そ の 他 活 動 費 | 1,942,005  |
| 預 金 利 息 他     | 232,979    | 次 期 繰 越 金   | 9,717,778  |
|               | 17,439,693 |             | 17,439,693 |

## 3. 社会奉仕委員会・身障児等招待費

| (収入の部)        |           | (支出の部)    |           |
|---------------|-----------|-----------|-----------|
| 各 ク ラ ブ 分 担 金 | 5,529,100 | 活 動 費     | 5,396,208 |
| 預 金 利 息       | 10,094    | 次 期 繰 越 金 | 142,986   |
|               | 5,539,194 |           | 5,539,194 |

## 4. メキシコ地震救済資金

| (収入の部)        |           | (支出の部)        |           |
|---------------|-----------|---------------|-----------|
| 各 ク ラ ブ 分 担 金 | 6,580,814 | メ キ シ コ 援 助 金 | 6,583,178 |
| 預 金 利 息       | 2,364     |               |           |
|               | 6,583,178 |               | 6,583,178 |

## 5. コロンビア災害救済資金

| (収入の部)        |           | (支出の部)          |           |
|---------------|-----------|-----------------|-----------|
| 各 ク ラ ブ 分 担 金 | 4,154,980 | コ ロ ン ビ ア 援 助 金 | 4,156,126 |
| 預 金 利 息       | 1,146     |                 |           |
|               | 4,156,126 |                 | 4,156,126 |

## 本 会 計 ・ 事 務 所 経 費 内 訳

| 科 目               | 予 算 額      | 決 算 額      |
|-------------------|------------|------------|
| 借 室 料             | 2,800,000  | 2,400,000  |
| 光 熱 費             | 700,000    | 456,608    |
| 給 料               | 8,000,000  | 7,748,150  |
| ガ バ ナ ー 交 通 会 合 費 | 1,190,000  | 1,190,000  |
| 印 刷 費             | 1,000,000  | 735,533    |
| 交 通 通 信 費         | 2,500,000  | 1,699,820  |
| 文 献 費             | 150,000    | 118,010    |
| 事 務 用 消 耗 品 費     | 1,500,000  | 1,039,993  |
| 什 器 備 品 費         | 150,000    | 73,500     |
| 雑 費               | 1,500,000  | 1,671,238  |
| 予 備 費             | 500,000    | 0          |
| 合 計               | 19,990,000 | 17,132,852 |

※ 一般会計および特別会計決算書について大阪西R.C.所属の 太田昭和監査法人・公認会計士北村肇氏の監査を受け、正確・適正であることの証明を受けています。

# 1985～86年度 国際ロータリー第266地区・地区大会収支決算書

大会委員長 浅井 孝二  
大会会計 前島 淳

## 本会計 (収入の部)

| 科 目   | 金額(円)      | 摘 要               |
|-------|------------|-------------------|
| 大会登録料 | 35,491,000 | 会員 2,631人×13,000  |
| 地区補助  | 300,000    | 家族 184人×7,000     |
| 地区分担金 | 14,973,000 | 前期4,251人、後期4,305人 |
| 雑収入   | 132,508    | 預金利息              |
| 計     | 50,896,508 |                   |

## 本会計 (支出の部)

| 科 目     | 金額(円)       | 摘 要       |
|---------|-------------|-----------|
| 総務      | 17,237,113  |           |
| 印刷費     | (2,673,550) | 大会プログラムほか |
| 記録費     | (5,143,160) | 記念誌ほか     |
| 記念品費    | (1,817,685) |           |
| 通信・交通費  | (3,523,000) |           |
| 人件費     | (1,824,416) |           |
| 事務用品費   | (1,020,000) |           |
| 表彰関係費   | (293,327)   |           |
| 雑費      | (230,130)   |           |
| プログラム   | (711,845)   |           |
| 舞台進行費   | 11,624,990  |           |
| 記念講演    | (6,392,055) | 宮尾登美子氏ほか  |
| 余家の集い   | (842,850)   | 桂 三枝ほか    |
| 福引      | (2,046,665) | 有川清康氏ほか   |
| 会場      | (764,420)   |           |
| 会場使用料   | (1,579,000) |           |
| 会場設営費   | 12,652,240  |           |
| 警備費     | (4,867,560) |           |
| 接待      | (7,593,680) |           |
| 食料      | (191,000)   |           |
| 接待      | 5,455,960   |           |
| 食事      | (4,420,000) | 昼食        |
| 接待      | (1,035,960) |           |
| 補助      | 2,393,838   |           |
| 歓迎晩餐会   | (2,307,900) |           |
| 親睦ゴルフ大会 | (85,938)    |           |
| 支出計     | 49,364,141  |           |
| 剰余金     | 1,532,367   |           |
| 計       | 50,896,508  |           |

## (剰余金処分)

|                 |           |
|-----------------|-----------|
| ロータリー財団ホリオプラス寄付 | 1,531,450 |
| 振込手数料・郵送料       | 917       |
| 計               | 1,532,367 |

## R.I.会長代理歓迎晩餐会 (収入の部)

| 科 目     | 金額(円)     | 摘 要         |
|---------|-----------|-------------|
| 登録料     | 4,620,000 | 308人×15,000 |
| 地区補助    | 350,000   |             |
| 本会計より補助 | 2,307,900 |             |
| 計       | 7,277,900 |             |

## 同 上 (支出の部)

| 科 目      | 金額(円)     | 摘 要      |
|----------|-----------|----------|
| 晩餐費      | 4,501,300 |          |
| ディナーショウ費 | 2,776,600 | ボニージャックス |
| 計        | 7,277,900 |          |

## 親睦ゴルフ大会 (収入の部)

| 科 目     | 金額(円)     | 摘 要                 |
|---------|-----------|---------------------|
| 登録料     | 3,577,000 | メンバー 22人×20,000     |
| 雑収入     | 97,610    | ビジター 103人×29,000    |
| 本会計より補助 | 85,938    | キヤシセルファイ 15人×10,000 |
| 計       | 3,760,548 | 個人負担分、記念品残品売却分      |

## 同 上 (支出の部)

| 科 目         | 金額(円)     | 摘 要              |
|-------------|-----------|------------------|
| プレーファイ      | 2,314,100 | メンバー 22人×6,150   |
| 昼食・飲料・パーティ費 | 519,548   | ビジター 104人×20,950 |
| 記念品費        | 333,000   |                  |
| 賞品・カップ代     | 533,900   |                  |
| 雑費          | 60,000    |                  |
| 計           | 3,760,548 |                  |

上記監査の結果、適正に処理されていることを認めます。

大会会計監査 有本 玉治

# 1985～86年度 地区大会剰余金処理額明細書

| クラブ名      | 登録人員<br>(家族含む) | 配 分 額<br>(1人当り545円) | クラブ名      | 登録人員<br>(家族含む) | 配 分 額<br>(1人当り545円) | クラブ名            | 登録人員<br>(家族含む) | 配 分 額<br>(1人当り545円) |
|-----------|----------------|---------------------|-----------|----------------|---------------------|-----------------|----------------|---------------------|
| 大 東       | 55             | 29,975              | 大 阪 東 淀   | 49             | 26,705              | 大 阪 鶴 見         | 26             | 14,170              |
| 大 東 大 阪   | 38             | 20,710              | 大 阪 平 野   | 50             | 27,250              | 大 阪 梅 田         | 48             | 26,160              |
| 東 大 阪 東   | 21             | 11,445              | 大 阪 城 南   | 45             | 24,525              | 大 阪 う つ ば       | 33             | 17,985              |
| 東 大 阪 中   | 40             | 21,800              | 大 阪 城 東   | 32             | 17,440              | 大 阪 淀 川         | 50             | 27,250              |
| 東 大 阪 西   | 42             | 22,890              | 大 阪 柏 原   | 25             | 13,625              | 千 里             | 51             | 27,795              |
| 枚 方       | 35             | 19,075              | 大 阪 北     | 54             | 29,430              | 摂 津             | 36             | 19,620              |
| 枚 方 く ず は | 17             | 9,265               | 大 阪 北 淀   | 28             | 15,260              | 四 條 畷           | 16             | 8,720               |
| 茨 木       | 28             | 15,260              | 大 阪 南     | 78             | 42,510              | 吹 田             | 58             | 31,610              |
| 茨 木 東     | 28             | 15,260              | 大 阪 港     | 35             | 19,075              | 吹 田 西           | 52             | 28,340              |
| 池 田       | 34             | 18,530              | 大 阪 難 波   | 51             | 27,795              | 高 槻             | 27             | 14,715              |
| 池 田 く れ は | 43             | 23,435              | 大 阪 な に わ | 46             | 25,070              | 高 槻 東           | 52             | 28,340              |
| 門 真       | 19             | 10,355              | 大 阪 南 西   | 30             | 16,350              | 豊 中             | 42             | 22,890              |
| 交 野       | 24             | 13,080              | 大 阪 西     | 211            | 114,995             | 豊 中 南           | 51             | 27,795              |
| 箕 面       | 46             | 25,070              | 大 阪 大 手 前 | 28             | 15,260              | 豊 中 大 阪 国 際 空 港 | 54             | 29,430              |
| 箕 面 中 央   | 48             | 26,160              | 大 阪 大 淀   | 40             | 21,800              | 八 尾             | 60             | 32,700              |
| 守 口       | 53             | 28,885              | 大 阪 西 北   | 47             | 25,615              | 八 尾 東           | 50             | 27,250              |
| 寝 屋 川     | 43             | 23,435              | 大 阪 西 南   | 61             | 33,245              | 八 尾 中           | 40             | 21,800              |
| 大 阪       | 67             | 36,515              | 大 阪 心 斎 橋 | 37             | 20,165              | 大 阪 東 南         | 26             | 14,170              |
| 大 阪 阿 倍 野 | 54             | 29,430              | 大 阪 城 北   | 34             | 18,530              | 大 阪 阪 和         | 33             | 17,985              |
| 大 阪 駅     | 41             | 22,345              | 大 阪 住 之 江 | 35             | 19,075              | 豊 中 千 里         | 18             | 9,810               |
| 大 阪 阪 南   | 51             | 27,795              | 大 阪 住 吉   | 35             | 19,075              | 計               | 2,810          | 1,531,450           |
| 大 阪 東     | 71             | 38,695              | 大 阪 天 満 橋 | 38             | 20,710              |                 |                | 手数料ほか 917           |

# 1986年 6月度および年間平均出席報告

| ク ラ ブ   | 期初の<br>会員数 | 月 末<br>会員数 | 増<br>減 | 出席率    | 例<br>会 | 順<br>位 | 年間平均<br>出 席 率 | 順<br>位 | ク ラ ブ         | 期初の<br>会員数 | 月 末<br>会員数 | 増<br>減        | 出席率        | 例<br>会           | 順<br>位 | 年間平均<br>出 席 率 | 順<br>位 |
|---------|------------|------------|--------|--------|--------|--------|---------------|--------|---------------|------------|------------|---------------|------------|------------------|--------|---------------|--------|
| 大 東     | 69         | 68         | －1     | 100.00 | 4      | 1      | 100.00        | 1      | 大阪なにわ         | 62         | 67         | ＋5            | 97.76      | 4                | 35     | 95.15         | 58     |
| 東 大 阪   | 77         | 83         | ＋6     | 97.59  | 4      | 38     | 99.09         | 19     | 大 阪 南 西       | 54         | 61         | ＋7            | 95.11      | 5                | 55     | 95.61         | 55     |
| 東 大 阪 東 | 48         | 46         | －2     | 95.23  | 4      | 54     | 94.80         | 60     | 大 阪 西         | 99         | 103        | ＋4            | 95.58      | 5                | 50     | 96.44         | 45     |
| 東 大 阪 中 | 57         | 54         | －3     | 100.00 | 5      | 1      | 100.00        | 1      | 大阪大手前         | 48         | 51         | ＋3            | 100.00     | 4                | 1      | 100.00        | 1      |
| 東 大 阪 西 | 33         | 50         | ＋17    | 95.54  | 5      | 52     | 93.74         | 62     | 大 阪 大 淀       | 58         | 62         | ＋4            | 99.17      | 4                | 22     | 98.16         | 28     |
| 枚 方     | 62         | 62         | 0      | 98.78  | 4      | 28     | 95.62         | 54     | 大 阪 西 北       | 71         | 73         | ＋2            | 98.65      | 4                | 31     | 98.08         | 29     |
| 枚方-くずは  | 45         | 45         | 0      | 98.22  | 4      | 32     | 97.17         | 38     | 大 阪 西 南       | 113        | 114        | ＋1            | 100.00     | 4                | 1      | 100.00        | 1      |
| 茨 木     | 58         | 60         | ＋2     | 97.69  | 4      | 36     | 98.41         | 24     | 大阪心斎橋         | 77         | 80         | ＋3            | 99.68      | 4                | 18     | 99.51         | 16     |
| 茨 木 東   | 51         | 52         | ＋1     | 99.52  | 4      | 21     | 98.19         | 27     | 大 阪 城 北       | 60         | 59         | －1            | 99.17      | 4                | 22     | 96.91         | 40     |
| 池 田     | 52         | 51         | －1     | 93.26  | 4      | 63     | 95.70         | 51     | 大阪住之江         | 59         | 60         | ＋1            | 100.00     | 5                | 1      | 96.91         | 40     |
| 池田くれは   | 48         | 48         | 0      | 98.75  | 5      | 29     | 96.71         | 44     | 大 阪 住 吉       | 81         | 79         | －2            | 94.35      | 4                | 59     | 93.88         | 61     |
| 門 真     | 29         | 29         | 0      | 95.00  | 4      | 56     | 95.68         | 52     | 大阪天満橋         | 88         | 92         | ＋4            | 98.82      | 4                | 27     | 98.28         | 26     |
| 交 野     | 30         | 33         | ＋3     | 95.26  | 4      | 53     | 96.11         | 48     | 大 阪 東 南       | ☆33        | 41         | ＋8            | 100.00     | 4                | 1      | 96.31         | 46     |
| 箕 面     | 72         | 67         | －5     | 97.31  | 4      | 39     | 97.28         | 36     | 大 阪 鶴 見       | 32         | 36         | ＋4            | 97.92      | 4                | 34     | 99.06         | 20     |
| 箕面中央    | 53         | 52         | －1     | 98.08  | 4      | 33     | 97.78         | 34     | 大 阪 梅 田       | 61         | 66         | ＋5            | 100.00     | 4                | 1      | 100.00        | 1      |
| 守 口     | 82         | 83         | ＋1     | 99.67  | 4      | 19     | 99.34         | 17     | 大阪うつぼ         | 71         | 68         | －3            | 95.92      | 4                | 48     | 97.21         | 37     |
| 寝 屋 川   | 55         | 57         | ＋2     | 95.00  | 4      | 56     | 96.30         | 47     | 大 阪 淀 川       | 88         | 90         | ＋2            | 99.72      | 4                | 17     | 99.54         | 15     |
| 大 阪     | 318        | 320        | ＋2     | 91.87  | 4      | 64     | 92.02         | 64     | 千 里           | 66         | 71         | ＋5            | 99.65      | 4                | 20     | 98.72         | 22     |
| 大阪阿倍野   | 62         | 67         | ＋5     | 98.88  | 4      | 26     | 99.12         | 18     | 摂 津           | 44         | 42         | －2            | 96.43      | 4                | 46     | 96.90         | 42     |
| 大 阪 駅   | 53         | 62         | ＋9     | 99.00  | 4      | 25     | 97.93         | 30     | 四 條 畷         | 25         | 25         | 0             | 100.00     | 4                | 1      | 99.75         | 12     |
| 大 阪 阪 南 | 84         | 82         | －2     | 98.73  | 4      | 30     | 97.89         | 33     | 吹 田           | 79         | 79         | 0             | 100.00     | 4                | 1      | 99.97         | 10     |
| 大 阪 阪 和 | ☆33        | 42         | ＋9     | 97.03  | 4      | 40     | 98.29         | 25     | 吹 田 西         | 61         | 64         | ＋3            | 100.00     | 4                | 1      | 100.00        | 1      |
| 大 阪 東   | 139        | 142        | ＋3     | 96.66  | 4      | 44     | 97.37         | 35     | 高 槻           | 58         | 55         | －3            | 97.62      | 4                | 37     | 97.92         | 31     |
| 大 阪 東 淀 | 69         | 66         | －3     | 100.00 | 5      | 1      | 100.00        | 1      | 高 槻 東         | 48         | 48         | 0             | 100.00     | 4                | 1      | 99.80         | 11     |
| 大 阪 平 野 | 55         | 54         | －1     | 100.00 | 4      | 1      | 99.02         | 21     | 豊 中           | 72         | 70         | －2            | 96.87      | 4                | 42     | 98.62         | 23     |
| 大 阪 城 南 | 75         | 75         | 0      | 100.00 | 4      | 1      | 100.00        | 1      | 豊 中 南         | 55         | 59         | ＋4            | 99.05      | 4                | 24     | 99.64         | 13     |
| 大 阪 城 東 | 67         | 70         | ＋3     | 100.00 | 4      | 1      | 99.59         | 14     | 豊中-大阪<br>国際空港 | 69         | 67         | －2            | 93.98      | 4                | 61     | 94.85         | 59     |
| 大 阪 柏 原 | 34         | 38         | ＋4     | 95.58  | 5      | 50     | 95.46         | 57     | 豊 中 千 里       | ☆29        | 30         | ＋1            | 96.66      | 4                | 44     | 95.78         | 50     |
| 大 阪 北   | 197        | 202        | ＋5     | 94.30  | 4      | 60     | 93.32         | 63     | 八 尾           | 75         | 74         | －1            | 96.92      | 4                | 41     | 96.88         | 43     |
| 大 阪 北 淀 | 33         | 41         | ＋8     | 93.55  | 4      | 62     | 97.10         | 39     | 八 尾 東         | 48         | 52         | ＋4            | 96.15      | 4                | 47     | 95.66         | 53     |
| 大 阪 南   | 168        | 170        | ＋2     | 94.53  | 4      | 58     | 95.58         | 56     | 八 尾 中         | 40         | 43         | ＋3            | 96.80      | 4                | 43     | 97.90         | 32     |
| 大 阪 港   | 36         | 36         | 0      | 95.72  | 4      | 49     | 95.79         | 49     |               |            |            |               |            |                  |        |               |        |
| 大 阪 難 波 | 78         | 80         | ＋2     | 100.00 | 4      | 1      | 100.00        | 1      | クラブ数          | 期 初<br>会員数 | 月 末<br>会員数 | 増 減           | 平 均<br>出席率 | 年 間 平 均<br>出 席 率 |        |               |        |
|         |            |            |        |        |        |        |               |        | 64            | 4,251      | 4,468      | ＋217<br>★＋122 | 97.70      | 97.60            |        |               |        |

註 ☆…新クラブのチャーター会員数 ★…上記の☆を除いた増加数

## ポール・ハリス・フェロー

次の方たちにポール・ハリス・フェロー  
の称号が贈られました。(1986)

|        |               |      |
|--------|---------------|------|
| 林 志郎君  | 大 阪 淀 川R.C.   | 6. 4 |
| 高田 宏君  | 吹 田 西R.C.     | 6. 4 |
| 渋谷 有策君 | 豊 中R.C.       | 6. 9 |
| 橋本 栄一君 | 箕 面 中 央R.C.   | 6.10 |
| 寺野 福男君 | 茨 木R.C.       | 6.11 |
| 高井 豊幸君 | 大 阪 柏 原R.C.   | 6.11 |
| 田中 秋雄君 | 大 阪 柏 原R.C.   | 6.11 |
| 中道 博文君 | 大 阪 平 野R.C.   | 6.16 |
| 大鳥 博敏君 | 八 尾 東R.C.     | 6.16 |
| 山田 文明君 | 大 阪R.C.       | 6.18 |
| 川島 浪夫君 | 大 阪R.C.       | 6.18 |
| 木邨 正君  | 大 東R.C.       | 6.19 |
| 村野 康君  | 大 阪 大 淀R.C.   | 6.19 |
| 矢野 巖君  | 大 阪 大 淀R.C.   | 6.19 |
| 村上博太郎君 | 大 阪 淀 川R.C.   | 6.19 |
| 安川 隆三君 | 大 阪 南R.C.     | 6.24 |
| 國澤 慶一君 | 枚方くずはR.C.     | 6.25 |
| 鍋谷 登君  | 大 阪 な に わR.C. | 6.25 |
| 森藤 鉄治君 | 大 阪 東R.C.     | 6.27 |
| (5回目)  |               |      |
| 森藤 鉄治君 | 大 阪 東R.C.     | 6.27 |
| (6回目)  |               |      |
| 高橋 季義君 | 大 阪 南R.C.     | 6.27 |
| 伊藤 勇君  | 大 阪 東R.C.     | 6.28 |

|          |           |      |
|----------|-----------|------|
| 直海 玄洋君   | 吹 田R.C.   | 6. 9 |
| 若槻 哲雄君   | 大 阪R.C.   | 6.10 |
| 井狩彌治郎君   | 大 阪R.C.   | 6.18 |
| 高橋 季義君   | 大 阪 南R.C. | 6.26 |
| 森藤 鉄治君   | 大 阪 東R.C. | 6.28 |
| (米山功労法人) |           |      |
| (株)日東印刷  | 高 槻R.C.   | 6.30 |

## 吹田R.A.C.創立総会

吹田R.C.提唱の吹田ローターアクトクラブ  
創立総会が、6月28日(日)午後5時からサニ  
ーストンホテルで開催され、中西ガバナーは  
じめ地区役員、R.A.の地区役員その他多数が  
参加して盛会であった。

なお、地区では初めての女性初代会長・今  
西和子さん以下19名のメンバーは、12月6日  
(土)午後5時から、江坂東急インで認証状伝  
達式を行う予定である。

## お詫び と ご諒承お願い

月信No.13、P.7〈5月度出席報告〉中、左段  
第1行目「大東」を「大阪」に誤植いたしま  
した。両クラブに深くお詫び申し上げます。  
特に大阪R.C.は同クラブ会報7月15日号を以  
て、ユーモアたっぷりにお許しを頂き、恐縮  
いたしました。

毎年のことながら、ロータリー財団寄付額  
明細表の到着が、今年も11月10日になってし  
まいしました。そのためガバナー月信No.14がよ  
うやくただ今出来上った次第。何とぞ延引悪  
しからずご諒承お願い申し上げます。

## 米山功労者

次の方たちに米山功労者、米山功労法人  
の称号が贈られました。(1986)

|        |         |      |
|--------|---------|------|
| 田中 信人君 | 吹 田R.C. | 6. 9 |
|--------|---------|------|

## 国際ロータリー第266地区

ガバナー

中西 正二

〒542 大阪市南区千日前2丁目5-2  
齒科センタービル6階  
電話 大阪(06)632-0266(直通)