



ROTARY

INTERNATIONAL

Governor's Monthly Letter

TO THE CLUB PRESIDENTS AND SECRETARIES OF DISTRICT 366

GOVERNOR: M. FUJISAWA

OFFICE: TSA BLDG

I, NISHI MIGIWA-CHO, WAKAYAMA 640, JAPAN.

TEL: 0734-31-9440

NO. 1

JULY 1

1976

“SERVICE,, I believe in ROTARY

ロータリーを私は信奉する

1976~77年 国際ロータリー会長 ロバートA. マンチェスターII

各クラブ会長並びに幹事殿



ロバート A.マンチェスターII R.I会長 と 藤 沢 元 雄ガバナー

「奉 仕」

国際ロータリー会長のメッセージ
The President's Message

ロータリーを私は信奉する

ロータリーは、1905年に、友好と職業における協力という理想を抱いた少数の人たちで発足しました。

ロータリーの創始者、ポール・ハリスは、一つの地域内のさまざまな実業人および専門職業人の中から指導的な人物を選んでロータリークラブの会員にする、という方法を始めたのであります。この職業分類方式は、個々の各クラブにも、また国際ロータリーにも広汎な視野を与えるという意味で、ロータリーという組織にとってきわめて大きな力となったのであります。

1911年に、当時既に結成されていた16のクラブが米国オレゴン州ポートランドで開いた第2回の大会で、シカゴのロータリアン、アーサー・シェルドン氏は次のように述べました：「職業を学ぶということは、奉仕を学ぶことである。『最もよく奉仕する者、最も多く報いられる。』」こうして、「職業における協力」という当初の考え方は拡大されて、他人への奉仕というより大きな考え方に発展したのであります。

このあと、さらに二つの発展段階がありました。一つは、「超私の奉仕」という標語がつけ加えられたこと、いま一つは、奉仕という一語をもって、四つの主要活動部門を持つロータリーの唯一の目的としたことであります。

その後におけるロータリーの運営面には大きな発展がみられましたが、以上に述べたことは、依然として、いまなおわれわれの組織の根幹となっているのであります。

“SERVICE”

I believe in Rotary

Robert A. Manchester II
1976～77年度国際ロータリー会長



会長として皆さんに申し上げる…
私は次の信念を持っている…

- (1) 各ロータリアンは、みんな、国際ロータリーのプログラムについて十分な知識を持ち、身をもってこれを遂行しなければならない;
- (2) 国際ロータリーは、全会員の一人一人に対して、(イ)奉仕の4部門による奉仕と、(ロ)すべてのロータリアンとの友好関係とを求めている;
- (3) 各ロータリアンは、それぞれ、自分の職務や職業において、最高の道徳的、倫理的な模範を、つねに身をもって示さなければならない; そして、
- (4) ロータリーは、人間のすべてが健全な、尊厳な、自由な精神を確保できるように、この世界の人々が一つの目的に結ばれることを至上命令としている。

そして、私はこの信念に一身を捧げております。

皆さんもそうしていただけませんか？

A stylized, handwritten signature in black ink, consisting of several bold, sweeping strokes that form the letters 'R' and 'M'.

ロバート A. マンチェスターII
国際ロータリー会長

就任にあたって

第366地区ガバナー
藤 沢 元 雄

第366地区全クラブの会員の皆様、遂にその時が参りました。皆様と共にロータリーの道を一日一日歩いて参りました私、此の大役が果たせるかと不安の気持ちで一杯です。

皆様の絶大なご協力、ご援助無くしては、とても成功できない大仕事です。去る5月23日平井直前ガバナー始め皆様にお送り頂いて伊丹を飛び立ち、それでも原田R. I. 元理事ご夫妻とご一緒なので、何となく力強く、私共夫婦も安心してアメリカへ参れました。ボカラートンでの8日間の特訓は、ほんとに多くを教えられました。大まかには知って居る事ばかりと思って居ましたのに、詳細な事になると何も判って居ないのに驚きましたS. A. A. にソングの始まる5分前に着席しないで注意を受けた時は、此の年になってとつくづく情なくなりました。毎日毎日座席が変更され、又三度の食事毎度指定の席に坐らされて、世界中のどの国の人とも隣人のよしみを結ぶ様にしくまれて居るのです。講議もさる事ながら此の組織の一員として、世界人と言うか、少くとも国際人としての訓練は、辛くもあったが特に有難い訓練で他では出来ない事と思いました。他の地区では、ガバナーとノミニの連絡が悪いとか、巧く行って居ないとか、色々言われて居ましたが我が地区は平井直前ガバナー始めバスターガバナー皆様のご親切にご指導頂くのではほんとに有難い事だとボカラートンに来て特に強く感じました。引き続き国際年次大会に、ニューオーリンズで参加しました。特別講演も国連の事務総長とか、カトリックの大司教とか世界的な方々の未来に人類が生きるため、食糧問題、人口問題、酸素の問題等深刻な話が多い中で、マンチェスターR. I. 会長は、「奉仕」ロータリーを私は信奉する。終始一貫、奉仕、奉仕、殊に職業奉仕即ち職業分類で選ばれたロータリアン一人一人であるあなたを私は信ずる。神と共にあなたをも信ずる

此れ一筋で説き尽されたのは印象的でした。直前会長インバッサイさんは豪快なたくましい感じの方であったが、マンチェスター会長は禅坊主か、又学校の温顔の校長さんと言った優しさの溢れる方で対照的に思いました。

私が今年皆様と共に歩みたいと心から願って居る事を述べさせて頂きます。先ずロータリーの原点に帰って、「奉仕」の鏡に自らの姿を写して天職の人としての自らの姿を見直して戴きたい。そして直前ガバナーのご指導の様に自分の地域社会が、何を一番求めて居るのか、之を探って戴きたい。そして皆様と共に「奉仕」を行動に移して行きたい。之はマンチェスターR. I. 会長の念願であると思います。私は宗教が冠婚葬祭にのみ使われている日本人には「奉仕」の真の理解は困難に思えるのですが、相手の人で無く、宝を天に積むとか神から与えられた職業によって神への奉仕をする。神への祈りをこめて、又神に対しての奉仕の行動で、奉仕の相手を人と考えない心境を頭の中で描いて頂きたい。ロータリーは宗教ではありません。国際協議会の司会者は開会に際して、「皆様夫々各国、各人の神への祈りで黙禱しましょう」と宣言をしました。之はロータリーそのものが宗教で無い証拠ですが、真の奉仕の精神を説くには、神か仏と言った何か信ずるものを持つ事が一番理解し易い事を示す事とも言えましょう。

私は更にロータリーは生きて居る、成長を続けて居ると考えて居ます。だから十年一日の様に何の進歩も変化も無いのは怠けて居ると断じたいのです。私は各クラブが自分のクラブカラーを持って戴くことを願いたい。余り小さい事に拘泥しないで「吾がクラブのカラーは」と誰にでも誇り得るものを持って頂きたい。ロータリーの目的、綱領に余り逸脱さえないしなければ、小さい事をゴタゴタ言わないでクラブカラーを作って戴きたい。そして

楽しい例会の間に、「奉仕の理想をやり遂げる努力を続ける国際人」を作り上げるクラブにして頂きたい。一生の中の二度と来ない此の1年を、皆様と共に努力を続け理想完成に

一歩でも近づきたいと思うのです。どうか皆様宜しくご協力をお願い致します。
一緒に頑張ってください。

平井直前ガバナーに感謝する

藤 沢 元 雄

あの玲瓏な美声で、いつも好意に満ちた叱咤、激励をして下さった平井直前ガバナーのお姿を目に浮べると、ほんとにロータリーの伊達男、年齢を知らぬ若々しい方、而も何時も小さい事に拘らず漸新なご意見で魅了された平井直前ガバナー。ほんとにほんとにご苦労様でしたと申し上げる以外に言葉がありません。

あの声ばかりは、又あの若々しさばかりはとても真似が出来ません。又、余り難しい事も言わないで好意によって善導して下さいました。而もその成果たるや、「増強」に、「拡大」に、又国際的には「G. S. E.」の成果に、「世界社会奉仕」に、又青少年問題に就いても、此の1年間の見事な成績は目を見張るばかりです。殊にロータリーの青少年指導者養成（RYLA）我が国でやったのは第366地区1区だけでした。私も是非、平井直前ガバナーを見習って、何とかして同じ成績に近いものをやり遂げたいと願って居ります。「財団」も国際大会へ行ってみると日本の成果が大きく、少々の言葉に弱い事位、ふっとばして悠々闊歩出来る思いでした。

ほんとに、ご苦労様でした。有難うございました。平井直前ガバナー。今後も先輩として色々ご指導頂く様をお願いして、又何時までも若々しくお元気でロータリーの先導をお続け頂く様に、心からお願い致します。

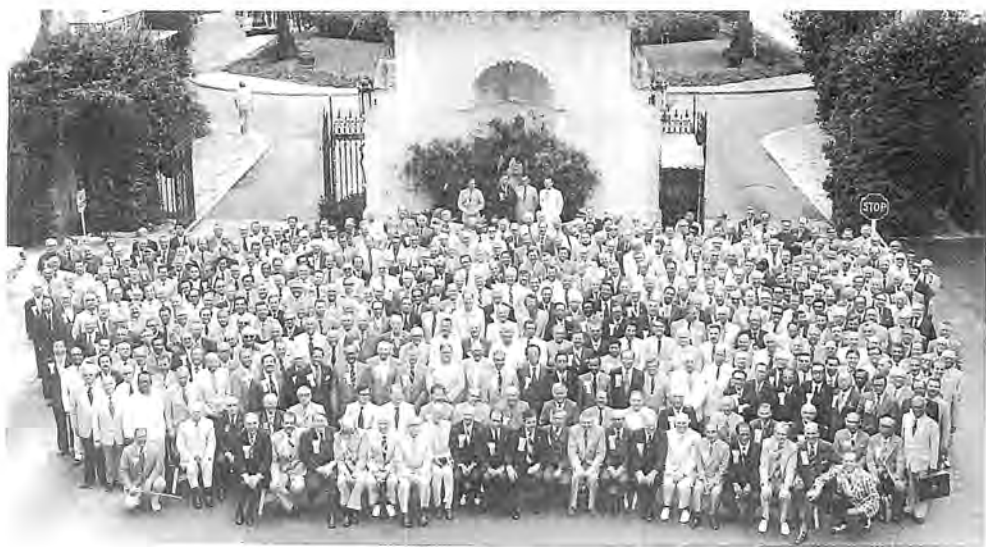



国際ロータリー役員・同第366地区委員会組織図 1976~77

地区 会計	地区幹事				地区大会			ガバナー ノミニ	第366地区 ガバナー	ガバナー諮問委員会						国際ロータリー																
	山中	山田恵太郎(有楽山東前)	堤啓治和(歌山)	為森寿夫和(歌山)	鳥沢良治和(歌山)	信川広海和(歌山前)	永原義彦和(歌山)			松下宏和(歌山東)	小島良親和(歌山)	○雑賀孝夫和(歌山)	尾崎一朗(新宮)	○佐藤啓三(新宮)	東通央(新宮)	大谷国明(大阪東)	雑賀孝夫和(歌山)	関功新(新宮)	植松康貞(新宮)	菅生謙三(大阪北)	藤沢元雄和(歌山)	地区諮問委員	尾形繁之(堺)	井関久楠和(歌山)	塚本義隆(大阪)	原田秀雄(大阪北)	森寿五郎(大阪南)	○平井常次郎(大阪南)	バスターガバナー	理事	会長	事務総長
	静和(歌山前)																			塚村英薫(大阪東)	田宮佐高(大阪西)	大谷一雄(大阪西)	尾形繁之(堺)	井関久楠和(歌山)	塚本義隆(大阪)	原田秀雄(大阪北)	森寿五郎(大阪南)	○平井常次郎(大阪南)	Robert A. Manchester II (U.S.A.)	Harry A. Stewart (Evanston, U.S.A.)	竹田恒徳(東京北)	Robert A. Manchester II (U.S.A.)

地区諮問委員会

ロータリー財団部	拡大部門	国際奉仕部	マツチド地区委員会	青少年奉仕部	社会奉仕部	職業奉仕部門	クラブサービス部
田村 敬弘(和歌山)	菅生 謙三(大阪北)	飯沼 剛(堺)	中田 康仁(大阪南)	米田 誠宏(高槻)	河南 一夫(大阪西)	好本 清勝(和泉)	松本 進(大阪南)
○井関 久楠和(歌山)	○峯村 英薫(大阪東)	○尾形 繁之(堺)	○飯沼 剛(堺)	○田宮 佐高(高槻)	○大谷 一雄(大阪西)	○塚本 義隆(大阪)	○平井常次郎(大阪南)

研究グループ交換委員会	財団奨学生委員会	青少年交換委員会	世界社会奉仕委員会	青少年活動委員会	環境・資源委員会	意義ある業績賞委員会	地区指名委員会	地区資金委員会
菅生 謙三(大阪北)	上島 啓一(新宮)	山内 敏男(大阪淀川)	菅生 謙三(大阪北)	小谷 正久(高槻)	西本 正一(松原)	井関 久楠和(歌山)	藤沢 元雄和(歌山)	酒井 芳申(大阪南)
○百々 貞雄(大阪東)	○今井 龍雄(大阪)	○平松 龍雄(和歌山)	○生駒 一夫(大阪)	○松田 稔(大阪天満橋)	○岡谷 信三(高槻)	○平井常次郎(大阪南)	○大谷 一雄(大阪西)	○垂井清之助(和歌山)
財団学友委員会	財団推進委員会	サンフランシスコ大会行委	米山記念奨学会	ロータリーアクト委員会	社会奉仕推進委員会	規定委員会	会員増強職業分類委員会	ロータリーの友委員会
横山 善光(大阪心斎橋)	鈴木 利定(大阪北)	米元次一郎(新宮)	山内嘉平次(大阪東)	山中 文和(大阪南)	得津 太郎和(歌山南)	○菅生 謙三(大阪北)	吉沢 重次郎(和泉)	吉野 昭夫(大阪北)
○奈良 伝(大阪)	○平野太郎(八尾)	○古市 実(大阪北)	○井川 定慶(新宮)	○森川 照光(大阪北)	○加藤 知衛(豊中)	○大洲甲子郎(大阪)	○大洲甲子郎(大阪)	○絹川 治(大阪)

国際ロータリー第366地区 1976~77年 ロータリークラブ一覽表

	クラブ名	例会日	例 会 場	電 話	電 話	事 務 所	電 話	会 長	幹 事
A	有 田	木	ボウルアリタ2階 箕島駅前	07378-2-3128	649-03	有田川木材協同組合内 箕島51	07378-2-3128	酒 井 嘉 助	浦 清 純
D	大 東	火	三洋電機健康保険会館4階 守口市京阪本通2-22	06-991-1181	570	三洋電機健康保険会館2階 京阪本通2-22	06-991-1181	佐 藤 博 貞	宮 崎 啓 吾
F	藤 井 寺	土	南岡会館1F 岡1-14-26	0729-53-5925	583	藤井寺農協内3F 岡1-16-28	0729-39-3663	平 通 米 治	麻 野 新 次
G	御 坊 南	火	紀陽銀行御坊支店3階会議場 大浜通り	07382-3-1211	644	塩崎工務店内 日高部美浜町和田1469-1	07382-2-1777	喜 多 孝 一	塩 崎 泰 清
H	羽 曳 野	水	レストラン飛鳥 藤井寺市野中1-67	0729-53-0553	583	レストラン飛鳥内 藤井寺市野中1-67	0729-57-2612	松 本 勝	寺 田 宗 利
	橋 本	木	橋本カントリークラブ 隅田町下兵庫1123	07363-2-2233	649-73	左に同じ	07363-2-9222	築 野 政 次	村 木 重 彦
	東 大 阪	水	上本町近鉄百貨店12階レストラン都 天王寺区上本町6-1	06-779-1313	543	上本町近鉄百貨店10階 天王寺区上本町6-1	06-772-6337	片 岡 義 雄	池 永 義 和
	東 大 阪 東	木	石切青龍 上石切町1-11-12	0729-81-5001	579	福德相互銀行枚岡支店 本町6-13	0729-82-1221	小 枝 繁	山 田 瑞 祥
	東 大 阪 中	金	近鉄百貨店上本町12階レストラン都 天王寺区上本町6-1	06-779-1313	543	近鉄百貨店上本町店内 天王寺区上本町6-1	06-772-2320	岩 崎 純 一	西 村 典 三
	枚 方	火	北大阪商工会議所3階301号 大垣内町2-12-27	0720-43-5151	573	北大阪商工会議所内 大垣内町2丁目12-27	0720-43-5304	田 中 吉 太 郎	松 原 恭 三
	枚方くずは	水	京阪レストランくずはモール店 楠葉花園町15-2	0720-55-0398	573	京阪くずは会館内 楠葉花園町15-1	0720-55-4718	吉 田 久 一	川 嶋 一 雄
I	茨 木	水	茨木商工会議所4階 上中条1-9-20	0726-23-2164	567	茨木商工会議所3階 上中条1-9-20	左に同じ	改 正 重 延	佐 藤 康 造
	茨 木 東	木	サッポロビール大阪工場迎賓館2階 岩倉町2-1	0726-22-4781	567	茨木商工会議所内 上中条1-9-20	0726-23-2164	森 宏	川 本 富 三
	池 田	水	池田商工会議所2階 城南町1-1-1	0727-51-3521	563	池田商工会議所3階 城南町1-1-1	0727-52-3355	高 橋 定 一	東 山 三 郎
	和 泉	水	住友銀行和泉支店2階 府中町1-7-1	0725-41-1580	594	泉州銀行和泉支店内 府中町1-7-7	0725-41-5204	河 井 稔	伊 庭 忠 雄
	泉 大 津	金	大和銀行泉大津支店 田中町5-21	0725-33-4021	595	商工会館内 田中町10-7	0725-32-3501	甘 佐 要	釜 野 伊 三 郎
	泉 佐 野	木	泉州銀行泉佐野支店内 栄町5-10	0724-63-2551	598	左に同じ	0724-62-8184	北 庄 司 芳 文	赤 坂 栄 三 郎
K	門 真	木	松下電工株式会社内 大字門真1048番地	06-908-1131	571	左に同じ	06-908-1131	中 田 幹 雄	山 中 勉
	海 南	水	海南商工会議所4階 日方1294-18	07348-2-4363	642	海南商工会議所2階 日方1294-18	左に同じ	中 村 哲 三	角 谷 徹 之
	海 南 東	月	海南商工会議所内 日方1294-18	07348-2-4363	642	海南商工会議所内 日方1294-18	左に同じ	吉 田 隆 一	片 山 博 之
	具 塚	火	具塚市立産業会館3階大会議室 畠中63	0724-32-1101	597	具塚市立産業会館内 畠中63	左に同じ	南 一	中 野 稔
	河 内 長 野	金	河内長野商工会館 野作町401	07215-3-5743	586	河内長野郵便局私書箱12号 野作町401	(目下さんの自宅) 07215-2-2415	阪 野 壽 彦	村 口 光 良
	岸 和 田	水	泉州ビル8Fスカイプラザ 宮本町27-1	0724-37-2462	596	泉州ビル6F 宮本町27-1	左に同じ	西 田 彪	村 上 武 夫
	岸 和 田 東	土	和泉啓心会館 岸和田市野田町35-4	0724-38-8059	596	(株)双陽社内 岸和田市沼町14-6	0724-39-1663	黒 田 静 雄	関 博
	粉 河	水	幸福相互銀行粉河支店内 粉河町大字粉河1760	073673-3351	649-65	左に同じ	左に同じ	楠 見 知 二	鈴 木 義 光
	串 本	火	紀州信用金庫串本支店 串本町串本1735	07356-2-0067	649-35	左に同じ	07356-2-3400	南 龍 藏	矢 倉 康 弘
M	松 原	火	松原商工会議所3階会議室 阿保1-2-30	0723-31-1009	580	左に同じ	左に同じ	川 西 久 吉	植 村 繁
	箕 面	木	箕面観光ホテル 箕面 1572	0727-23-2323	562	左に同じ	0727-23-2323	武 田 佳 次	坂 口 章
	守 口	水	三洋電機健康保険会館 京阪本通2-22	06-991-1181	570	左に同じ	左に同じ	田 代 通	荒 井 甚 一 郎
N	那 智 勝 浦	金	勝浦御苑 那智勝浦町勝浦216-19	07355-2-0333	649-53	中之島社宅内 東牟婁郡那智勝浦町勝浦朝日4-31	07355-2-1085	西 川 周 作	田 代 均
	寝 屋 川	金	大和銀行寝屋川支店3階 桜木町1-3	0720-26-3301	572	寝屋川市立産業会館内 東大町2-14	0720-26-0277	守 屋 邦 男	前 田 敏 彦
O	大 阪	金	ロイヤルホテル2階「山菜の間」 北区玉江町2-1	06-448-1121	530	ロイヤルホテル内 北区玉江町2-1	06-441-7930	伊 藤 恭 一	五十嵐 有 爾
	大 阪 阪 南	火	大阪都ホテル4階 天王寺区堀越町110	06-779-1501	543	大阪都ホテル 天王寺区堀越町110	06-772-5816	萩 原 康 秀	辻 井 録 郎
	大 阪 東	木	大阪コクサイホテル 東区内本町橋詰町58	06-941-2661	540	左に同じ	左に同じ	井 上 忠 義	橋 本 正 一
	大 阪 東 淀	月	東洋ホテル2階 大淀区豊崎西通1-21	06-372-8181	531	左に同じ	左に同じ	栗 山 芳 雄	藤 川 芳 男
	大 阪 平 野	木	大阪都ホテル4階 天王寺区堀越町110番地	06-779-1501	543	阪和ビル4F 天王寺区堀越町119	06-771-1622	大 西 淳	小 倉 吉 三

	大阪城南	金	レストラン都上本町近鉄百貨店1階 天王寺区上本町6-1	06-779-1313	543	上本町近鉄百貨店10階 天王寺区上本町6-1	06-779-1231	梶本市太郎	中川章三
	大阪城東	金	O.M.20階東天紅 東区京橋1-7	06-943-3781	540	OMMビル内郵便局私書箱13号 東区京橋1-7	06-943-2226	日高 義太郎	森山 正太郎
	大阪柏原	月	グランド千寿 安堂町1-42	0729-72-3333	582	光洋精工園分駅前連絡所内 国分本町1-5-1	0729-78-6173	岡村 国継	小川 英夫
	大阪北	水	阪急百貨店東側特別食堂 北区角田町41	06-361-1381	530	阪急百貨店8階 北区角田町41	06-361-2681	古川 進	飯田 正弥
	大阪南	火	高島屋5階ホワイトローズ 南区難波新地6-14	06-631-1101	542	高島屋本社内 南区難波新地6-14	左に同じ	田嶋 一雄	岡田 敏
	大阪南西	月	難波センタービル3階高島屋ローズルーム 南区難波新地6-14	06-631-1101	542	高島屋本社内 南区難波新地6-14	左に同じ	多田 祝作	山本 東美雄
	大阪西	月	阪神百貨店9階グリーンルーム 北区梅田町1	06-345-1201	530	左に同じ	左に同じ	福田 堅一郎	中村 醇三
	大阪大淀	木	ホテルプラザ3階 大淀区大淀町南2-2	06-453-1111	531	ホテルプラザ1240号室 大淀区大淀町南2-2	06-458-2918	樋口 達	延原 久雄
	大阪西北	火	大阪ファミリー会館 福島区堂島浜通4-6	06-458-5601	553	左に同じ	06-458-5601 5608	福田 保朝	大橋 久道
	大阪西南	水	ロイヤルホテル 北区玉江町2-1	06-448-1121	530	ロイヤルホテル 北区玉江町2-1	06-443-2819	今橋 茂	本田 泰幹
	大阪心斎橋	土	大丸百貨店8階食堂 南区心斎橋筋1-118	06-271-1231	542	大丸本部分室 南区西清水町16	06-271-9251	松本 理作	安藤 俊雄
	大阪住之江	月	近鉄百貨店阿倍野店6階集客室 阿倍野区阿倍野筋1-1	06-624-1111	545	近鉄百貨店阿倍野店6F 阿倍野区阿倍野筋1-1	左に同じ	倉橋 重男	駒谷 増次郎
	大阪住吉	金	阿倍野近鉄百貨店 阿倍野区阿倍野筋1-1	06-624-1111	545	阿倍野近鉄百貨店内 阿倍野区阿倍野筋1-1	左に同じ	藤本 元尚	西口 平一
	大阪天満橋	土	松阪屋大阪店8階社交室 東区京橋2-35	06-943-1111	540	左に同じ	左に同じ	須藤 健夫	高橋 衛二
	大阪淀川	金	阪神百貨店9階グリーンルーム北区梅田1	06-345-1201	530	左に同じ	左に同じ	菅内 敬太郎	徳永 篤司
S	堺	木	堺商工会議所5階ホール 戎之町西1-1-23	0722-38-5581	590	堺商工会議所会館3階 戎之町西1-1-23	0722-38-3250	田畑 誠之助	西川 兼吉
	堺東	火	成協信用組合堺支店 百舌島赤畑町1-34-9	0722-59-5281	591	北山会計事務所 百舌島赤畑町1-37	0722-59-8603	高橋 重幸	広田 一夫
	堺南	月	堺商工会議所内 戎之町西1-1-23	0722-38-5581	590	左に同じ	0722-21-9098	隅谷 昌造	中西 脩
	堺泉北	木	泉北開発センタービル4階第1集客室 茶山台1-2	0722-91-5501	590-01	左に同じ	左に同じ	伊藤 篤	黒田 一郎
	堺東南	木	堺市信用金庫登美丘支店3階 大美野33-5	0722-36-5001	588	大美野会館内 大美野21-3	0722-36-4106	鶴 五郎	樋口 弘三
	泉南	金	泉州銀行阪南支店内 泉南郡阪南町尾崎町68	0724-72-0601	599-02	左に同じ	左に同じ	成子 善一郎	池宮 達
	摂津	金	近鉄ココロラボトリング00603号室 千里丘7-9-31	06-387-1254	564	近鉄ココロラボトリング00602号室 千里丘7-9-31	左に同じ	高垣 一郎	浅井 実幸
	新宮	水	新宮商工会議所2階 中央通り6696-79	0735-22-5144	647	左に同じ	左に同じ	草加 浅一	原 誠男
	白浜	金	自良荘グランドホテル 西牟婁郡白浜町868	07394-2-2566	649-22	左に同じ	左に同じ	玉置 友三郎	中野 弘
	吹田	木	サニーストンホテル 広芝町10-3	06-385-1281	564	左に同じ	左に同じ	名張 隆政	田中 信人
	吹田北	火	MBSスポーツランドリカレインフレンドルーム 千里丘北1-2	06-877-5555	565	左に同じ	06-877-8774	藤田 進	花房 嗣郎
T	高石	火	新東洋 羽衣2-5-30	0722-61-8181	592	左に同じ	0722-63-6565	青山 喜一	下条 信治
	高槻	水	西武タカツキショッピングセンター5階 白梅町4-1	0726-83-1704	569	西武タカツキショッピングセンター4階 白梅町4-1	0726-83-1158	堺井 秀雄	岩井 祐造
	高槻東	金	西武タカツキショッピングセンター 白梅町4-1	0726-83-1704	569	西武タカツキショッピングセンター内 白梅町4-1	0726-83-1159	千野 勇	林 祐三
	田辺	木	紀陽銀行田辺支店内 栄町24	0739-22-6000	646	左に同じ	0739-24-2002	長井 利一良	福本 義一
	田辺東	水	紀州信用金庫田辺東支店2F 湊651	0739-24-6427	646	紀州信用金庫田辺東支店内 湊651	0739-24-6427	青木 泰秀	堀 龍雄
	富田林	木	P.L.カントリークラブ集客室 新堂2345	07212-4-1111	584	左に同じ	左に同じ	森 林作	北野 勇
	豊中	火	ホテルアイボリー 本町3-1-16	06-853-4098	560	左に同じ	左に同じ	今井 康兼	渡辺 宏道
	豊中北	金	大阪川島ビル2階エッセイホール 豊ヶ池西町3-555	06-855-4621	560	辻井ビル内 豊ヶ池東町1-2-9	06-843-2300	奥田 孝作	笹部 政雄
	豊中南	木	ホテルアイボリー 本町3-1-16	06-841-6996	560	左に同じ	左に同じ	平山 稔	田原 翠成
W	和歌山	火	三井生命ビル3階 北汀丁3	0734-31-5231	640	三井生命ビル5階 北汀丁3	0734-32-1681	山本 章次郎	北 一 視
	和歌山東	木	和歌山商工会議所4階 西汀丁1	0734-22-3141	640	県経済センター2階 西汀丁1	0734-23-9031	高木 閑堂	川口 正雄
	和歌山南	金	県経済センター6階ニューキャッスル 西汀丁1	0734-33-1500	640	県経済センター内 西汀丁1	0734-23-9031	島本 安次郎	前窪 貴志
	和歌山西	水	三井生命ビル3F 北汀丁3	0734-31-5231	640	三井生命ビル内 北汀丁3	0734-32-1681	堀田 敬夫	井上 潤二
	和歌山東南	土	農協会館新館6階 美園町	0734-23-7271	640	県経済センター2階 西汀丁1	0734-23-9031	森川 登	南方 武千代
Y	八尾	水	八尾商工会議所会館内 本町2-2-8	0729-91-2129	581	左に同じ	左に同じ	杉山 英治郎	佐野 匡史
	八尾東	金	太陽神戸銀行山本支店3階 山本町南1-12-8	0729-98-2451	581	岩田ビル4階 山本町南4-1-3	0729-97-0626	西川 正治	橋本 隆

国際ロータリー第366地区 1976～77年

ガバナー 藤沢元雄

年間カレンダー(クラブ年中行事・報告送金等主要事務)

事務所：〒640 和歌山県西津井市 TSAビル2F
電話：和歌山(0734)31-9440

月日	事項	報告先	送金先	備考	
1976年 7月1日 (前期)	1. クラブ業績報告 (Club Achievement Report) 後半期中に作成送付のこと	●(正)R.I.中央事務局 ●(写)ガバナー		1974年1月21-25日 国際ロータリー理事会	
	2. 半期報告 (Semiannual Report)	●(正)R.I.中央事務局 ●(写) 東京都千代田区有楽町1-2-2 三井銀行本店内 費100 国際ロータリー在日財務代行者 「フィスカル・エージェンシー」 柏原孫左衛門口座		国際ロータリー顧問第15条第2節参照	
	3. 人頭分担金 (per Capita Dues) 中定人会費はその半額(道加送金不要) 1人当り(半年分) ¥1,200(税込)		●三井銀行本店内(又は三菱銀行本店内) ●国際ロータリー在日財務代行者「フィスカル・エージェンシー」 柏原孫左衛門氏		国際ロータリー顧問第15条第3節参照
	4. 「ロータリアン」誌 (The Rotarian) 編集報告 1人当り(半年分) ¥600(税込)		●(写)ガバナー		国際ロータリー顧問第19条第2節参照
	5. ロータリー財団への寄付 1ドル寄付(1年分) ¥300 これは7月1日のみ、但し随時・特別寄付可 新入会員の寄付は入会時に10ドル ¥3,000	●(正)上記柏原孫左衛門氏 ●(写)ガバナー		緊急時は同上副代行者(オールド・ワールド・フィスカル・エージェンシー) 杉谷 武雄氏	手続要覧P. 207 財団への寄付(の)参照
1977年 1月1日 (後期)	6. ロータリー米山記念奨学会への寄付 会員1人につき各クラブの決定金額の半額(かつ前年度中に送金すること)	●東京都千代田区大手町2-3-6 タイム・ライフビルディング 費100 財団法人ロータリー米山記念奨学会		●三井銀行東京支店又は京橋支店 財団法人ロータリー米山記念奨学会 会口座 ●当特貯金 東京41847	
7. 「ロータリーの友」 1人当り(半年分) ¥1,200 雑誌を受取った日より起算。月別1部 ¥200の計算で払込むこと	●東京都千代田区丸の内3-4-1 日石ビル下階 費100 「ロータリーの友」編集事務所		●三井銀行丸の内支店 「ロータリーの友」編集事務所口座		
8. 地区資金 (District Funds) 1人当り(半年分) ¥6,000 地区大会分担金 ¥3,000 ガバナー事務所経費及びガバナー月俸代を含む ただし名簿会員は除く なお中定入会費及び新クラブ設立の場合、その半年間は道加送金不要	●国際ロータリー第366地区 ガバナー事務所		●住友銀行和歌山支店 国際ロータリー第366地区 会口 山手 井		
9. 1978年R.I. 東京大会拠出金 1人当り(半年分) ¥1,500				寄附預金口座No.0200603	

10月23日 ～3月12日	近接都市クラブ連合討論会(Intercity General Forum)	平井ガバナー月信	6月15日第13信参照
9月12日 ～18日	世界理解週間(World Understanding Week)		手続要覧P.103参照
10月10日 ～16日	青少年活動週間(Youth Activities Week)		手続要覧P.189参照
11月14日 ～20日	ロータリー財団週間(The Rotary Foundation Week)		手続要覧P.209参照
1月23日 ～29日	ロータリー雑誌週間(Rotary's Magazine Week)		手続要覧P.156参照
2月20日 ～26日	地区職業奉仕週間(Vocational Service Week, D.366)		
2月23日	ロータリー創立記念日(Anniversary of Rotary)		手続要覧P. 32参照
4月22日 ～28日	地区米山記念奨学会週間(Yoneyama Memorial Scholarship Week, D.366)		
5月13日 ～14日	1976～77年度地区大会(Annual District Conference)	新宮市民会館	ホスト 新宮R.C.
12月中	次年度会長・幹事・決定報告(公式名簿記載資料提出)	(正)R.I.中央事務局 (写)ガバナー事務所	
4月	国際大会出席代表信任状(Credentials of Convention)	ガバナー事務所	
6月5日 ～9日	1976～77年度国際大会(International Convention)	米国カリフォルニア州サンフランシスコ	
1976年 10月19日	1976～77ロータリー情報研究会(District Rotary Information Institute)		
1977年 6月下旬	1976～77年度地区協議会(District Assembly)		
適当な 時期	クラブ討論会(Forum on Club Level) (4大奉仕部門別に年4回開催)		
	クラブ協議会(Club Assembly) (年6回以上開催)		
毎月	出席率報告(翌月8日までに必着のこと)	ガバナー事務所	
その都度	新入会者、退会者、その他変更	(英文)R.I.中央事務局 (写)ガバナー事務所	

●R.I. 中央事務局
●文献注文先

Rotary International 1600 Ridge Avenue, Evanston, Illinois 60201, U.S.A.
{和文(東京都千代田区丸の内3-4-2 日石ビル4階 国際ロータリー在日事務所) 電話: 東京(03)212-4981
英文(R.I. 中央事務局)}

1976年 ガバナー公式訪問日程表

7 月		
13日	(火)	高 石
14日	(水)	岸 和 田
15日	(木)	泉 佐 野
16日	(金)	泉 南
19日	(月)	堺 南
20日	(火)	堺 東
22日	(木)	堺 泉 北
23日	(金)	河 内 長 野
26日	(月)	大阪住之江
27日	(火)	松 原
28日	(水)	大阪西南
30日	(金)	八 尾 東

8 月		
3日	(火)	具 塚
4日	(水)	和 泉
6日	(金)	泉 大 津
10日	(火)	大 東 尾
11日	(水)	八 南
12日	(木)	堺 東 南
13日	(金)	大阪住吉
17日	(火)	大阪阪南
18日	(水)	大 東 大 阪
19日	(木)	門 真
20日	(金)	東 大 阪 中
23日	(月)	大阪柏原
25日	(水)	羽 曳 野
26日	(木)	吹 田
27日	(金)	大阪城南
30日	(月)	大阪南西

9 月		
1日	(水)	大 阪 北
2日	(木)	富 田 林
6日	(月)	大 阪 西
8日	(水)	池 田
9日	(木)	大 阪 東
10日	(金)	大阪城東
13日	(月)	大阪東淀
14日	(火)	大阪西北
16日	(木)	堺
17日	(金)	摂 津
18日	(土)	藤 井 寺
21日	(火)	吹 田 北
22日	(水)	守 口
24日	(金)	寝 屋 川
28日	(火)	大 阪 南
29日	(水)	枚方くずは
30日	(木)	豊 中 南

10 月		
5日	(火)	枚 方
6日	(水)	茨 木
7日	(木)	大阪大淀
8日	(金)	大阪淀川
9日	(土)	大阪天満橋
12日	(火)	豊 中
13日	(水)	高 槻
14日	(木)	大阪平野
21日	(木)	東大阪東
22日	(金)	大 阪

26日	(火)	和 歌 山
27日	(水)	粉 河
28日	(木)	茨 木 東
29日	(金)	高 槻 東

11 月		
4日	(木)	箕 面
5日	(金)	豊 中 北
6日	(土)	大阪心齋橋
9日	(火)	串 本
10日	(水)	新 宮
11日	(木)	那 智 勝 浦
17日	(水)	海 南
18日	(木)	有 田
19日	(金)	御 坊 東
24日	(水)	田 辺
25日	(木)	田 辺
26日	(金)	白 浜
27日	(土)	和歌山東南

12 月		
2日	(木)	和歌山東
6日	(月)	海 南 東
7日	(火)	御 坊 南
8日	(水)	和 歌 山 西
9日	(木)	橋 本
10日	(金)	和 歌 山 南

1976~77年度 I . C . G . F 予定表

組	月 日	ホストクラブ	ゼネラルリーダー	出席予定 P . G .	ク ラ ブ 名	計
1	10月23日	御 坊	平井直前ガバナー	原田バストガバナー 峯村バストガバナー	那智勝浦、新宮、白浜、田辺、 田辺東、串本、御坊南	8
2	11月13日	橋 本	尾形バストガバナー	塚本バストガバナー 平井直前ガバナー	粉河、和歌山、和歌山東、和歌山南、有田 和歌山東南、和歌山西、海南、海南東	10
3	11月20日	具 塚	塚本バストガバナー	大谷バストガバナー 井関バストガバナー	和泉、泉大津、泉佐野、泉南、 岸和田、高石、岸和田東	8
4	12月11日	堺 泉 北	原田バストガバナー	田宮バストガバナー 尾形バストガバナー	大阪城南、大阪南、大阪南西、 堺、堺東、堺東南	7
5	1月22日	羽 曳 野	田宮バストガバナー	塚本バストガバナー 平井直前ガバナー	河内長野、松原、大阪平野、大阪住之江 大阪住吉、大阪阪南、堺南、富田林	9
6	1月29日	八 尾 東	大谷バストガバナー	原田バストガバナー 峯村バストガバナー	藤井寺、大阪、大阪柏原、 大阪天満橋、大阪心齋橋、八尾	7
7	2月12日	東大阪中	平井直前ガバナー	井関バストガバナー 田宮バストガバナー	東大阪、東大阪東、守口、門真 大阪東、大阪城東	7
8	2月19日	大 阪 北	森バストガバナー	尾形バストガバナー 田宮バストガバナー	箕面、大阪大淀、大阪西南、豊中 豊中北、豊中南、池田	8
9	2月26日	高 槻	峯村バストガバナー	森バストガバナー 平井直前ガバナー	茨木、茨木東、摂津、吹田 吹田北、高槻東、大阪西	8
10	3月12日	大阪東淀	井関バストガバナー	大谷バストガバナー 峯村バストガバナー	大東、枚方、枚方くずは 寝屋川、大阪淀川、大阪西北	7

※ 会長、幹事さんをお願い ※

— 地区幹事の業務分担 —

年度はじめの事務手続などについては、別表の年間カレンダーに集約、指定されているとおり、お間違いのないようお取り計らい下さい。

出席報告は、期日を厳守するよう願います
6月分の出席報告は、7月8日までに平井直前ガバナー事務所へ、7月分以降は、当事務所あて翌月8日までに必着するようお送り下さい。

クラブ運営についてご不審の点が多々あることと存じますが、ガバナーは公式訪問その他の用事で事務所に不在の場合が多いため、ご質問は出来るかぎり郵便にてお願いいたします。ご質問に対し、ガバナー自身でわからぬときは、バスタガバナー諸先輩又はR.Iにたずねてお返事いたします。

事務所ご案内

事務所は別図の通り国鉄和歌山駅より西へ約2km、南海本線と和歌山市駅より南へ約0.8km、国道24号線西汀丁交差点より50m、和歌山城の北西にあります。

TSAビルは雑賀建築設計事務所の6階建チョコレート色の建物で事務所はその2階にあります。

前に汀公園・三井ビル・経済センターがありますから、これ等を目標にされますとすぐ分かります。

総括………雑賀孝夫
庶務………小島良親
文獻………松下宏彦
ガバナー月信………永原義彦
財団………信川広海
R.I.外国関係………島沢良治
総務企画………為森寿夫
地区内外の連絡………堤啓治
出席報告………山田恵太郎

………
地区会計………山中静

………
事務専従………橋爪照乃
" ……宮井利子

☆月曜日～金曜日 午前9時30分～午後4時30分

☆土曜日 午前9時30分～正午

☆日曜日、祭日は休ませて頂きます。

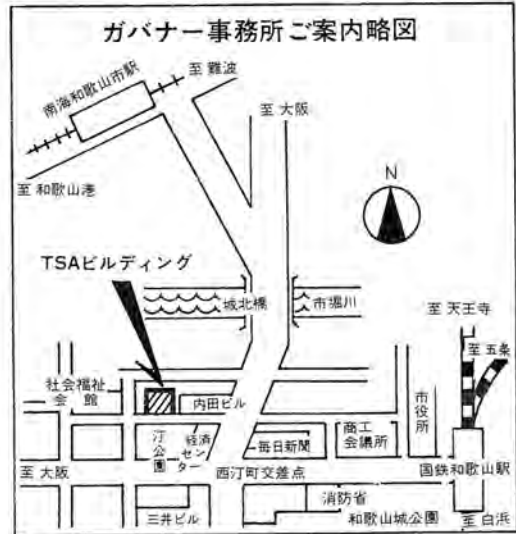

国際ロータリー第366地区

ガバナー 藤根之雄

〒640 和歌山市西汀丁1 TSAビル2F
電話 (0734) 31-9440



ROTARY

INTERNATIONAL

Governor's Monthly Letter

TO THE CLUB PRESIDENTS AND SECRETARIES OF DISTRICT 366

GOVERNOR: M. FUJISAWA

OFFICE: TSA BLDG

I, NISHI MIGIWA-CHO, WAKAYAMA 640, JAPAN.

TEL: 0734-31-9440

NO. 2

JULY 15

1976

“SERVICE,, I believe in ROTARY

「奉仕」ロータリーを私は信奉する

1976-77年 国際ロータリー会長 ロバートA. マンチェスターII

各クラブ会長並びに幹事殿

今年度の始めに

ガバナー 藤沢元雄

R.I会長が「奉仕」ロータリーを私は信奉する」そして、奉仕の本流は職業奉仕であり、その他の奉仕は皆これから出たものと解釈すると言われてしまうと、もう私の言う事は無くなってしまいました。併し、私はかねてから皆様に御願いしたいと思っていた事が二つだけあるのです。

それは、第一に、クラブ会長は見識を持って一事が万事、ガバナーに御伺いを立てる様な事をせず、自分のクラブのクラブカラーを自らの責任において作って頂き度いと言う事でありませう。クラブ会長に選ばれる様な方々は立派な常識人であり、ロータリアンの範たるべき方と信ずるが故に、余り小さい事にこだわらないで、ロータリーの目的、綱領から著しい逸脱さえないなら自由な自らのクラブカラーを是非作って、日本のロータリーが国際的にも恥ずかしくない而も日本らしい特色のあるロータリークラブにして載きたいという事。

第二に、奉仕を身につけて頂き度い事。身の回り、家庭に始まり職場でも人を対象としないその人そのままの奉仕が出現する様に奉仕を身につけて頂き度い。純心な子供が持つて居る奉仕の様に説明のいらぬ奉仕を身につけて頂き度い。私は、奉仕とか天職とかいう事が説明せんとすればする程難しくなるのは、我国の冠婚葬祭用の宗教しかない家庭で育った者の宿命と思えるのです。相手の人を意識せず、宝を天に積む気持ち、お礼や、御返しを期待しない神への奉仕と言う気持ち、これを心静かに考えて頂き度いと思うのです。

以上二つは、私が前から願って居た事で、私も努力を続けて居る事なので、皆様の御協力、御支援を願い度いのであります。

合同地区委員会開催

第366地区の1976～77年度第1回合同地区委員会は、7月10日午前10時から新阪急ホテル2F紫の間で開催した。原田前R.I理事、平井直前ガバナーほか全パストガバナー、菅生ガバナーノミニーと各地区委員会委員長、全委員の111名が参加。私の主催で開会した。まず私の就任、平井直前ガバナーの退任挨拶、地区委員の紹介、平井直前ガバナーの前年度の報告のうち、私が本年度の方針を明らかにし日本国内R.I地区ガバナー連絡会議の報告と共にその抱負を述べた。
(前文「今年の始めに」を参照)

各委員会は其の後30分の打合会を持ち、昼食後本会議に移り、各委員会委員長より本年度の方針と活動計画を報告、地区資金委員長より本年度地区資金予算について説明があり、其の後活発な討論がおこなわれ新年度を迎え地区の行動を決定する貴重な合同地区委員会を有意義に終了し午後3時閉会した。

参加をされた諸君のご活躍をお願いする。



原田秀雄氏 R. I 理事御退任

原田先生という方がピンと来る原田秀雄先生は、満2年のR.I理事を無事終了され満期ご退任（6月30日付）永い間ご苦勞様でした。今度の理事は、日本においては内規によって東部からとの事で、東京北R.Iの竹田恒徳氏のご就任になった。

1976年6月に開かれたロータリー財団の管理委員会において採択された研究グループ交換プログラムに関する決議

下記の通りR.Iより連絡がありました。

1976年6月の会合において、ロータリー財団の管理委員会は、研究プログラムが6週間を越えた場合、チーム・メンバーは心身両面において疲勞するという事実についてを検討いたしました。

同管理委員会は、1976年7月1日を持ち「研究グループ交換チームの受け入れ地区における滞在期間は四週間及至六週間とし、この期間中の詳細は受け入れ側と派遣側双方の合意のもとに編成されるものとする」ことを決議いたしました。

現在発行されている研究グループ交換についての資料中には、この新しい規定は記述されておりませんので、この特別な書信でお伝えいたします。何卒、貴地区の研究グループ交換小委員長及び貴殿の月信を通じクラブ・レベルにある他の関係者の方々に、この規定についてお伝え下さい。

当第366地区が次年度より第266地区に

R.Iでは次年度より世界の地区ナンバーの変更を行うことになり、日本の現在の300代の数は総て200代の番号となる。

従って当地区は、明年7月1日より第266地区となることが7月10日の地区協議会で原田前R.I理事より発表された。

会員増強と拡大について

会員増強と拡大について私が地区協議会で申し上げたことが誤解されているように受け取られるので一言申し上げて誤解を解きたい。

あるクラブ会長からの質問に、会員が100名以上になった場合は、会場の問題やクラブ内の親睦の推進にむづかしいものが出てくるので、このような場合は拡大の方に力を入れてアディショナルクラブの結成等を考えた方が良いと申し上げた言葉である。たまたま私はこのクラブを良く知っており状況がそのように受け取っていたので、つい言葉になったのかも知れない。然しそのあと、ロータリーは停止することは退歩であり後退である。各クラブ共会員の増強は10%を目標にし、20%の会員増を見込まなければ10%増は確保出来ない、特に50名以下のクラブは早く50名以上にしてクラブの運営を順調に行くよう図るべきだと申し上げた筈である。

各クラブはそれぞれのクラブの持味を生かしてクラブの隆盛を進めるべきで、地域の状況によりアディショナルクラブを作れといっても作れない状態もあり、会員を増すよりも新クラブを作るほうが良い地域もあるであろう。

要は如何にして奉仕の機会を広めるか、クラブの発展につながる方法を見つけたか否かがロータリーの最も大切なことであり、クラブの指導者たる会長の手腕である。

会員増強と拡大の関係について再度申し上げます。私の真意を披露しておきます。運用の妙

を發揮されるようお願いする次第です。

会員増強の基準は、あくまで目標20%増実増10%である事は、どうか絶対に変更のない様をお願いします。

米山奨学生ロータリアン一号

ニューオーリンズの大会のボールハリスフェロー昼食会に出席した時、中年の外人が、人を押し分ける様にして、わざわざ、私の隣の席に来て、「日本の方でしょう。今日は」と挨拶された。「かつての米山奨学生で東大で七年勉学させて戴いたお蔭で、今日の私があります」と云って語ってくれたパキスタンの NARIMAN K. IRANI 君だった。彼は当時のお金で48万円米山財団から頂いて、昨年先ず30万円を米山財団にお返しさせて頂き、今、明年中に利子をつけてもう30万寄付する予定でいる、日本語の通訳が出来ると云う大きなバッジを胸につけて、私は日本の方々にも少し、御礼がしたい。又毎年3月から5月頃まで日本に来て居る（商売の関係で）ので米山奨学生の広報のスピーチには出来るだけお申し出のクラブに行きたい、と語ってくれた。彼は米山奨学生出身第一号のロータリアンだそうだ。

彼の住所は

KANDAWALLA BUILDING
M. A. JINNAH ROAD
KARACHI-3 PAKISTAN

で FRANINTERNATIONAL
LTD. の MANAGING DIRECTOR
で NARIMAN. K. IRANI
と云う人である。

今年度の国際ロータリー 写真コンテスト

今年は青少年奉仕を題材にしたものでコンテストをする予定だそうで、今から御準備をお願いしたいとの事でした。

マンチェスターR.I会長より 藤沢ガバナーに書簡

7月1日付にて藤沢ガバナー宛にR.I会長ロバートA. マンチェスターII氏より下記の通り激励の辞が届けられました。

藤沢ガバナー殿

この程ボカラートンで行動を共にしましたが、愈々本日を以って新年度ロータリー活動の第一歩を踏み出すことになりました。

1976-77年度はロータリーにとっても又、私にとっても意義ある年になることを確信致します。「超我の奉仕」この精神に基き我々ロータリアンの理想とする目的が達成される様努力すべきであります。

私は貴殿を今年度の役員の一員として歓迎するは勿論なるも、年頭に於ける私の抱負を、深く御理解下されんことを切望して止まない次第であります。

敬具

マンチェスターR.I会長 来日予定

本年10月に開催される東北、北海道5地区連合の地区大会に、代理でなしにR.I会長自身が出席される予定になっている。これは世界では初めての事であり、アメリカでも現役の会長が地区大会に出席された事はないとの事である。その機会に関西方面にも立ち寄られる旅程が組まれているため、各クラブともその心構えでいて載きたい。

ニューオリンズ 世界大会登録者数

1. 大会参加者総数 13,935名
(他に16歳以下のゲスト 619名)
2. 大会参加国 92カ国中
- | | | |
|----|------|--------|
| 1位 | アメリカ | 9,466名 |
| 2位 | 日本 | 848名 |
| 3位 | メキシコ | 701名 |
| 4位 | カナダ | 691名 |
- 以上



← ニューオリンズ
「スーパードーム」
(世界大会会場)

信認状のあつかいについて

地区協議会の幹事部門で詳細に、会長部門でも説明された信認状のあつかいについて、忘れない内に今一度御注意。

今年度は特に信認状が重要である。サンフランシスコの大会で、規定審議会が行われるからであり、議事決定に有効票が必要であるからである、我々の代表がこの票をもって表決に望む。

今年の国際大会で感じたのは、票を点検するのは事務担当の女性であり、その態度は有効票をわざと少なくしているのではないかと思われる程厳正であった。少しの訂正、記入誤は勿論、インクの消し跡のあるもの迄すべて駄目であった。

呉々も信認状のあつかいは慎重に願いたい。記入の際は今一度ガバナー事務所に連絡の上願いたい。

英文ロータリーの友の購読を

英文ロータリーの友は発刊以来第4号を迎えた。外国ロータリアンには好評であり、日本のロータリーの活動を知る貴重な資料として又日本を認識する為の手引として大いに珍重されているが、日本のロータリアンには読まれていないようだ。発行者のロータリーの友編集部では日本の各ロータリークラブで購読されるよう要望している。ロータリーの友の1割を購入されるよう希望している。

ただ、自分が読むだけでなく、高校、大学又は英語塾等又は図書館にも定期的に届けるのも、テキストとして又ロータリーを知って貰う上にも有効な奉仕の手段である。

御購入を賜りたい。

職業分類表をクラブに 届けて下さい

6月26日行なわれたR.I第366地区協議会

で、クラブ奉仕部門で出席された方々に地区の会員増強職業分類委員会で発行された職業分類表を3冊宛クラブにお持ち帰り願うようお渡し致しましたが、その後、ガバナー事務所へ順々と同書の送付方の依頼があります。一他のクラブに渡して私のクラブはどうしてくれないのかと。一調べて見ますと、持ち帰られたクラブ奉仕委員長さんは自宅に置いてあり「そんなに必要なものですか、クラブに渡すのですか」とすましたもの。恐れ入りました。他にもこのような方がおられると思います。クラブにお届け下さい。クラブ一覧表や地区組織図、年間カレンダーなども。

昨年度地区内出席率優秀クラブ

年間平均出席率		
1位	橋本	100%
2位	大阪柏原	100%
3位	和泉	99.97%
4位	羽曳野	99.90%
5位	大阪東淀	99.86%
6位	和歌山東	99.83%
7位	河内長野	99.59%
8位	御坊	99.51%
9位	大阪阪南	99.36%
10位	東大阪	99.35%
地区年間平均出席率		96.43%
6月出席率地区平均		96.63%
6月末会員数		4,848名
期初との増減		+256名

第366地区各クラブ例会日とビジターフィー一覧

昭和51年7月1日調

クラブ名	例会日	ビジターフィー	備 考	クラブ名	例会日	ビジターフィー	備 考
A 有 田	木	¥1,000		大 阪 南	火	¥1,500	
D 大 東	火	¥1,500		大 阪 南 西	月	¥1,500	
F 藤 井 寺	土	¥1,200		大 阪 西	月	¥1,500	
G 御 坊	金	¥1,000		大 阪 大 淀	木	¥2,300	
H 羽 曳 野	水	¥1,200		大 阪 西 北	火	¥1,200	
橋 本	木	¥1,500		大 阪 西 南	水	¥2,300	
東 大 阪	水	¥2,300		大 阪 心 斎 橋	土	¥1,300	
東 大 阪 東	木	¥2,000		大 阪 住 之 江	月	¥1,500	
東 大 阪 中	金	¥1,500		大 阪 住 吉	金	¥1,500	
枚 方	火	¥1,300		大 阪 天 満 橋	土	¥1,500	
枚 方 - く ず は	水	¥1,500		大 阪 淀 川	金	¥1,500	
I 茨 木	水	¥1,500		S 堺	木	¥1,400	
茨 木 東	木	¥1,300		堺 東	火	¥1,500	
池 田	土	¥1,500		堺 南	月	¥1,400	
和 泉	水	¥1,300		堺 泉 北	金	¥1,200	毎週18:30~
泉 大 津	金	¥1,300		堺 東 南	木	¥1,500	毎週18:30~
泉 佐 野	木	¥1,300		泉 南	金	¥1,300	
K 門 真	木	¥1,200		撰 津	金	¥1,300	
海 南	水	¥1,200		新 宮	水	¥1,000	
海 南 東	月	¥1,200		白 浜	金	¥1,000	
貝 塚	火	¥1,300		吹 田	木	¥1,300	
河 内 長 野	金	¥1,200		吹 田 北	火	¥1,200	
岸 和 田	水	¥1,300		T 高 石	火	¥1,800	
粉 河	水	¥1,500		高 槻	木	¥1,500	
串 本	火	¥1,000		高 槻 東	金	¥1,500	
M 松 原	火	¥2,000		田 辺	木	¥1,000	
箕 面	木	¥2,300	毎週18:30~	田 辺 東	水	¥1,200	
守 口	水	¥1,500		富 田 林	木	¥1,500	
N 那 智 勝 浦	金	¥1,000		豊 中	火	¥1,800	
寝 屋 川	金	¥1,500		豊 中 北	金	¥2,000	
O 大 阪	金	¥2,300		豊 中 南	木	¥1,800	
大 阪 阪 南	火	¥2,300		W 和 歌 山	火	¥1,500	
大 阪 東	木	¥2,300		和 歌 山 東	木	¥1,500	
大 阪 東 淀	月	¥2,500		和 歌 山 南	金	¥1,500	
大 阪 平 野	木	¥2,300		和 歌 山 西	水	¥1,500	
大 阪 城 南	金	¥2,300		和 歌 山 東 南	土	¥1,500	
大 阪 城 東	金	¥1,500		Y 八 尾	水	¥1,500	
大 阪 柏 原	月	¥1,500		八 尾 東	金	¥1,200	
大 阪 北	水	¥1,500		備考欄に特記なきクラブは12:30~			

本年度 I. C. G. F の出席予定 P. G の変更について

平井ガバナー月信第13号に発表しました本年度 I. C. G. F の予定の内、出席予定 P. G に変更がありましたので訂正いたします。

ホストクラブの方は御注意下さい。

1976～77年度 I. C. G. F 予定表

組	月 日	ホストクラブ	ゼネラルリーダー	出席予定 P. G.	ク ラ ブ 名	計
1	10月23日	御 坊	平井 直前ガバナー	原田バストガバナー 峯村バストガバナー	那智勝浦、新宮、白浜、田辺、 田辺東、串本、御坊南	8
2	11月13日	橋 本	尾形バスト ガバナー	田宮バストガバナー 平井直前ガバナー	粉河、和歌山、和歌山東、 和歌山南、和歌山東南、 和歌山西、海南、海南東、有田	10
3	11月20日	貝 塚	塚本バスト ガバナー	尾形バストガバナー 井関バストガバナー	和泉、泉大津、泉佐野、泉南、 岸和田、高石、岸和田東	8
4	12月11日	堺 泉 北	原田バスト ガバナー	井関バストガバナー 田宮バストガバナー	大阪城南、大阪南、大阪南西、 堺、堺東、堺東南	7
5	1月22日	羽 曳 野	田宮バスト ガバナー	塚本バストガバナー 平井直前ガバナー	河内長野、松原、大阪平野、 大阪住之江、大阪住吉、 大阪阪南、堺南、富田林	9
6	1月29日	八 尾 東	大谷バスト ガバナー	原田バストガバナー 峯村バストガバナー	藤井寺、大阪、大阪柏原、 大阪天満橋、大阪心齋橋、八尾	7
7	2月12日	東大阪中	平井 直前ガバナー	塚本バストガバナー 井関バストガバナー	東大阪、東大阪東、守口、門真、 大阪東、大阪城東	7
8	2月19日	大 阪 北	森 バスト ガバナー	尾形バストガバナー 大谷バストガバナー	箕面、大阪大淀、大阪西南、豊中、 豊中北、豊中南、池田	8
9	2月26日	高 槻	峯村バスト ガバナー	森 バストガバナー 平井直前ガバナー	茨木、茨木東、摂津、吹田、 吹田北、高槻東、大阪西	8
10	3月12日	大阪東淀	井関バスト ガバナー	大谷バストガバナー 峯村バストガバナー	大東、枚方、枚方一くずは、 寝屋川、大阪淀川、大阪西北	7

国際ロータリー第 366 地区

ガバナー

藤根之雄

〒 640 和歌山市西汀丁 1 TSAビル 2 F
電 話 (0734) 31-9440



ROTARY

INTERNATIONAL

Governor's Monthly Letter

TO THE CLUB PRESIDENTS AND SECRETARIES OF DISTRICT 366

GOVERNOR: M. FUJISAWA

OFFICE: TSA BLDG

1, NISHI MIGIWA-CHO, WAKAYAMA 640, JAPAN.

TEL: 0734-31-9440

NO. 3

AUGUST 15

1976

"SERVICE" I believe in ROTARY

「奉仕」ロータリーを私は信奉する

1976-77年 国際ロータリー会長 ロバートA. マンチェスターII

各クラブ会長並びに幹事殿

公式訪問始まる

ガバナー 藤沢元雄

今年は、私の勝手に早朝から公式訪問をやらして頂いて居る。会長、幹事との懇談は9時から10時まで、クラブ協議会は10時から12時20分迄、例会を12時半から13時半までと云う様に、皆さんに早起きをお願いして居る。私がまだ現役の医者で、どうしても患者を捨ててしまうわけには行かない事情があって、訪問から帰って夕方午後5時から7時まで患者を診させて頂くためである。此の2時間はピッシリ患者が来て居る。私はこのため、毎朝5時か5時半に起きて、準備をして和歌山市駅を出発して居る。私は毎日だけど、各クラブは1年1回の事なのでこの早起会にお付き合いを願いたい。誠に申し訳ないが、私の職業奉仕のためであるから、よろしく願う次第である。

今、ようやく10のクラブの公式訪問を終えた。幹事が作ってくれたスケジュールで、今は南海本線沿いのクラブが多い。

廻って見て、各クラブは同じ様だが夫々特異性があるので、私は、ほんとに嬉しく思った。又、街中のクラブは、それらしく、住宅地（ニュータウン）のクラブは地域に合ったようにちゃんと工夫されて実施されて居る。先輩ロータリアンの指導よろしく、特別の工夫がされて居て、誠にスムーズに運営されて居る。私が、ちょっと気付いた事は案外、各クラブで「4つのテスト」のサブ・タイトル「言行は之に照して」がぬけて書いて無い事で、日本語訳も大切なthinkを、ぬかして居るのだから、あまり偉そうな事もいえないが、私は大切な事と思うのでご注意願った。

まだまだ暑さも厳しいので、会員の皆様、充分ご自愛下さって、先ず健康そして、出席率の向上を期して頂く様にお題いする。

◎4 大奉仕部門について

今迄の公式訪問で廻った所では劇に理解されて居たが、此の度、ボカラートンでの特訓で、ぐれぐれも、皆さんに、ハッキリ云って置く様にといわれたのは次の事である。青少年奉仕部門を昨年度、強調したのが、誤り伝えられて、全世界的に五大奉仕部門になったかの様な印象をあたえたいが、4大奉仕部門はあくまで、クラブ奉仕、職業奉仕、社会奉仕、国際奉仕の4つだけで、青少年奉仕部門は重要な奉仕部門であるから、出来るだけ理事を委員長にした委員会にして欲しいが、決して5大奉仕部門になったわけでは無いという事をお伝えする様にとの事であった。若し、お迷いのクラブがあったら、ご訂正願いたい。併し、青少年問題は、世界の国々が重要視し一面色々悩んで居るもので決して、ないがしろにせよというもので無く重要な部門ではあるが、4大奉仕部門に加えて5大奉仕部門に、なったわけで無い事を、再度お伝えしておく。

次に会員増強に就いてR. I. 会長のメッセージをお知らせしておく。

親愛なる朋友ロータリアン：

1976年7月23日

ロータリーにおける私の信念の中に、意義ある、たえず行われなければならない会員増強の必要性があります。もしもロータリーが、人間の全てが健全な、尊厳な、自由な精神を確保できるように、この世界の人々を一つの目的で結ぶというその至上命令を遂行するとするならば、私はそれを疑いませんが、更に多くの会員を必要とするのであります。

会員の増加は、新クラブの結成並びに既存クラブの会員の増強という二つの方法により成就することができます。今日、私が皆様にお伝えしているのは後者についてであります。

会員増強の重要性については様々な方法で強調されております。国際ロータリー理事会では、1976年1月の会合において、二つの重要な決議をいたしました。先ず、理事会は、各クラブに次の質問で各自の会員を調査するよう奨励することを決議いたしました：

- a) 地域社会内におけるクラブのイメージは何か？
- b) クラブの会員組織は事業及び専門職業活動を代表するものとなっているかどうか？
- c) クラブはこれら職業界の「指導者」を迎えるよう努力しているかどうか？

第二に、理事会は下記の声明書を採択いたしました。

これら二つの決議に各クラブの注意を促すようお願い計り下さい。

国際協議会において、皆様は会員増強について協議されましたが、それは本年度の地区ロータリー情報研究会の議題の中でも重要なものの一つとなっております。

ロータリー一年度の初頭は、月信を通じ、公式訪問に当り、日常の通信を通じ、又、その他機

会のゆるす限りいつでもあらゆる方法を通じ、会員増強を展開するのに絶好の時であります。皆様の地区内の全てのクラブがこれら理事会によって提出された三つの質問をもち会員組織を調査するようにして下さい。未充填の職業分類を全て充填し、そして新会員の全てが国際ロータリーのプログラムについて十分な知識を持ち、身をもってそれに参加しているよう、必要に応じてクラブを激励して下さい。

ロータリーを私は信奉しています。私は皆様そしてあらゆる方法を通じ、特に会員増強をもち、ロータリーのプログラムを促進しようとする皆様の関心と意欲に信念を寄せております。私は皆様に、皆様こそ歯車と心棒を動かしロータリーを奉仕の分野において回転させる鍵なのですと申し上げたいのであります。私は皆様並びに皆様の遂行力を信じております。

敬 具



ロバート A. マンチェスター II
会 長

ロータリークラブの会員増強に関する下記声明は 1976年1月に開かれた国際ロータリーの 理事会の会合で採択されたものである：

ロータリークラブがその所在する地域社会の完全な要素となり、その地域の必要に即応し得るクラブとなるためには、その区域内にて見出し得る全入会資格者をクラブの会員とすることが重要かつ必須の要点である。このためには、如何なるクラブといえども任意に会員数の限度を制定したり、或いは、クラブ内の会員数増減の型態、新会員の推薦、同化の手續に関する知識や理解の不足、もしくは無関心の結果として、会員数の増強を怠ることはロータリーの原則に対し、不穏当で、これに反することである。

各クラブにおいて、会員数の純増をもたらす会員増強の型態をつくり、それを維持し、そして各クラブが、会員数の増加それ自体がクラブ会員の質の低下を意味するものでもなければ、その結果を招くものでもないことを認識して、クラブ会員の増強に積極的な態度をもつことが重要である。会員の増強は、常に、クラブが、ロータリー・プログラムの増進に貢献する人物で、十分資格を具備した者を入会させた結果でなければならない。

ロータリーの目的には、奉仕の理想を各自で実践するつとめを個々の会員が受諾する特性が含まれている。故に、個々のロータリアンが会員としてのつとめの中にロータリーを他の人々とも分ち合い、ロータリー会員となる資格を有する人達を推薦することによってロータリーの伸展に寄与するつとめが含まれていることを自覚することが重要である。

—R. I. たより—

* 世界理解週間資料キット

世界理解週間は、9月12～18日に実施され、本週間中の記念行事推進のための特別週間用資料キットは、6月の初めに全ロータリー・クラブ会長宛に送付してあります。

ロバート A. マンチェスター会長の「ロータリーは、人間のすべてが健全な、尊厳な、自由な精神を確保できるように、この世界の人人が一つの目的に結ばれることを至上命令としている」という信念を強調し、この資料キットには、世界理解週間中の例会での講演要旨、各地方の新聞へ提出する記事の草案、「国際奉仕計画」(第706-M)への登録申込用紙国際奉仕部門の参考資料のリスト、組み合わせ地区及びクラブ・プログラムの説明資料、各クラブ、各地方での世界理解週間に当っての記念行事計画に際しての試案6項目を掲載したプログラムの試案集などが入っております。

* 追加教育補助金 授与に用いる新基準

ロータリー財団管理委員会は、1976年6月の定期会合において、財団への寄付成績に対しての追加補助金につき新しい基準を採択いたしました。管理委員会は、1976～77年度に普通のサイズの地区に対し、2口(1口は通例の、1口は追加分)の教育補助金を授与し他の財団活動の費用の負担額を加えるならば財団運営費を加算しなくても、会員1人当り米貨\$9.12の出資を要すものと推定し、更に現在の物価騰貴の傾向が続くならば、1976～77年度の寄付成績をもって受領した追加補助金を使用される1979～80年度には、この会員1人当りに要す出資額は米貨\$12.00以上になるものと推定いたしました。この見積り出資額を考慮して、財団管理委員会は、次の基準をもって、1976～77年度に財団寄付において優秀な成績をあげた地区に対し、追加教育補助金を授与することを決議いたしました：

金額は、会員1人当りの平均寄付額です。

米貨 \$ 9.00～	\$11.99～	一口追加
12.00～	14.99～	二口追加
15.00～	19.99～	三口追加
20.00～	34.99～	四口追加
35.00～	49.99～	五口追加
50.00以上		六口追加

上記基準は国際ロータリー・ニュースの9月号にて全クラブへ通告されます。

第366地区昨年度ロータリー財団の寄付

R. I. よりの正式な通知は未着であるが、地区の財団委員会の計算では下記の通りです。

寄付額	\$188,263.18
	¥56,478,954
1人当	\$41.74

* 国際大会議事録について

1976年(ニューオーリンズ)国際大会議事録(第32-A号)が10月中旬に、各地区ガバナー並びに全ロータリー・クラブの幹事宛に発送されます。この議事録には各種報告、記念講演、特別番組のテキスト全文に加え、記念講演者の写真や余興番組の写真などが収録されています。国際大会議事録は、例会プログラム、炉辺会合や新会員のオリエンテーションでの資料として活用できるロータリー情報の宝庫です。各自用の議事録をお望みのロータリアンは、部数に制限はありますが、1部につき\$2.50で中央事務局よりお求めになることができます。

全世界のロータリー

1976年8月3日現在、ロータリーは151の国及び地理的地域に16,933のクラブと約791,500人のロータリアンを有します。地区数は358です。1976年7月1日以降国際ロータリーに加盟した新クラブは7カ国より、16クラブです。

—地区だより—

R. I. 会長来日!!

西日本全ロータリークラブ合同歓迎会開催

ロバート A. マンチェスター II R. I. 会長夫妻の来日が決定し、目下、関係各地区ガバナーによって歓迎の準備が進められている。

西日本では合同歓迎会を開催するため、当第 366 地区がホストになり、平井直前ガバナーを委員長とするホスピタリティ委員会を結成して、その準備を始めた。

R. I. 会長の日程は次の通りである。

- | | | | | |
|--------|--------|-------|------------|--|
| 9/29 | (休) | 14.55 | JL 717 | 東京着 |
| 9/30 | (休) | | | 東京で歓迎会 |
| 10/1 | (金) | 11.10 | | 東京発札幌着 |
| 10/2~3 | (土)(日) | | | 東北、北海道合同地区大会出席 |
| 10/4 | (月) | | | 休息 |
| 10/5 | (火) | 11.30 | 札幌発 JL 572 | 大阪着
西日本ロータリークラブの歓迎会
(ロイヤルホテルにて16.00~18.00) |
| 10/6 | (水) | 12.20 | 大阪発 | 韓国釜山へ |

尚、ロイヤルホテルにおける歓迎会については、決定次第、詳細に報告しますが、各 R. C. よりのご出席をお願いすることになります。

地区ロータリー情報研究会開催予定

1976~77年度第 366 地区ロータリー情報研究会は既に年間カレンダー及 R. I. 文献東京事務所より送付のキットにより御承知のことと思いますが、8月1日カウンセラー千宗室君と京都ホテルに於いて、打合せ会を行い実施についての諸準備及プログラムについて、詳細な指示を丁戴致しましたので、次の要領で実施致したいと思っております。

尚詳細については後刻各クラブ会長宛に御連絡申し上げます。又、ホストクラブ会長よりの通知と若干時間の相違あるのは、カウンセラーの指示ですので時間の関係はこれによって戴きたいと存じます。

記

日時	昭和51年10月19日
登録	9.00より
開会	9.30
散会	15.00
場所	ホテルプラザ
カウンセラー	R. I. 第365地区 直前ガバナー 千宗室
出席者	各ロータリークラブ 会長 会員増強委員長 ロータリー情報委員長 世界社会奉仕委員長

(世界社会奉仕の委員会を持たないクラブは国際奉仕)

ロータリー財団委員長

(財団委員会を持たないクラブ

はこの際作るか、専属の委員を任命の上出席)

各クラブ共上記5名は出席を義務づけられておりますので、委員長欠席の場合は必ず代理をお願い致します。

出席者の報告は文献事務所より送付のキットの中に葉書が入っておりますので、その葉書で御報告下さい。未提出のクラブは至急お願い致します。

* インターアクト年次大会開催

第366地区インターアクト・年次大会が、高石ロータリークラブ・清風南海高校インターアクトクラブ・羽衣学園インターアクトクラブのホストで、去る7月15日と16日の2日間にわたり開催された。

大会第1日は高石市民会館に地区内10クラブ男女会員260名が参加、藤沢ガバナー・田宮青少年奉仕部門諮問委員長・竹中インターアクト地区委員長・青山高石ロータリークラブ会長・角野羽衣学園高校長・高石市長その他多数のロータリアンも出席して激励した。各会員はセレモニーに引続き、6つの分科会にわかれて熱心に討議し、午後は臨海工業地帯の工場見学。会員代表による海外親善旅行報告等、多彩な大会プログラムを消化、最後に本年度のターゲットに「奉仕の原点からの出発」を採択し大会第1日目を終了した。

大会第2日は「国際親善・インターアクトの集い」と銘打って中華民国より、「愛の声合唱団」(陳团长以下50名)を招き、インターアクト会員・ロータリアンに一般の参加もあり約600名が歌と舞踏を通して楽しく時を過ごし、大会2日間にわたり会員一層奉仕の精神を振り起し、親睦を固めるなど、まことに意義のある大会であった。

地区委員会だより

* 第366地区雑誌委員長会議

日時 51・7・31(土) 12:00~15:10
場所 ホテルプラザ(大阪市淀川区)
来賓 原田秀雄 元R. I 理事(大阪北RC)
藤沢元雄ガバナー(和歌山RC)
塚本義隆バスターガバナー(大阪RC) 3名
委員 絹川 治(大阪RC) 浜 光治(和歌山RC)
吉野昭夫(豊中北RC) 3名
事務局 浅見 勇氏
〔ロータリーの友編集事務所(東京)〕 1名
雑誌委員長 72RC 72名
欠席7RC(藤井寺、池田、粉河、串本、松原、和歌山東南、堺泉北)

議題

1. 「ロータリーの友」の編集と運営について
2. クラブ雑誌委員会の任務について
ロータリーの友、The Rotarian
雑誌週間行事、等
3. 「友」関連事業について
手帳、全国名簿、その他の事業
(以上)

* 第1回財団奨学生委員会

日時 51年8月2日 14:00~15:30
場所 和歌山RC応接室
出席者 藤沢元雄ガバナー
井関久楠財団担当バスターガバナー
奈良 伝学友委員長
岡、大野、多賀谷、今井奨学生委員
雑賀、信川地区幹事

議事の概要

藤沢ガバナーより本年度の委員会方針に関するご指示のあと、前年度より引き継がれた奨学生の選考基準について全員活発な討議を行なった。

その結果、本年度は第1次としてペーパーテスト、語学力テストを実施し、その合格者に対して第2次(面接)テストを行なうことに決定した。

また、各クラブの会長、幹事に申請書類には必ず応募者に対する会長の意見書をつけてもらうよう要望することを申し合わせた。

第2回委員会は52年1月中旬の子定。

委員長 今井 龍雄

*大阪難波R.C創立総会終る。

仮称 大阪難波ロータリークラブは、去る8月5日(木)12時30分より浪速区新川町ホテル南海で特別代表望月信成君の点鐘で平井直前ガバナー初め来賓多数の御参加を得て区内第80番目のクラブとして発足した。新クラブの誕生を皆様と共に喜び祝福をし、その発展をお祈り致します。

例会は毎週 木曜日 12時30分

例会場 ホテル 南海

*歌のお稽古をどうぞ

本年度の国際大会はサンフランシスコで、その次は我が国の東京大会になります。その時にもこの“Sing, Everyone, Sing”が歌われることになるでしょう。この歌はロータリーが公式に定めた歌ではないが、恐らく最も広く知られ、歌われているロータリーの歌であります。どの国際協議会もしくは国際大会でも歌が歌われるので、この愛唱歌が歌われなくては、物足りないものとなるでしょう。その歌詞と楽譜の一部をご紹介します。お稽古をお願いします。

The image shows a musical score for the song "Sing, Everyone, Sing". It consists of a piano accompaniment and a vocal line. The piano part is in G major and 4/4 time. The vocal line is in the same key and time signature. The lyrics are: "Sing everyone sing. Sing everyone sing. Let's get together in all kinds of weather and sing everyone sing." The score is written on a grand staff with a treble clef for the vocal line and a bass clef for the piano accompaniment.

*月信第2号信認状の あつかいについて

月信第2号の信認状のあつかいについての説明のなかで、上から5行目の「規定審議会が行なわれるからであり」の言葉が入っていたので、解釈のしよで規定審議会で信認状が必要であるように取られる節もあるので、上記の「」内の言葉を取って戴くと信認状の必要場所がはっきり致します。

又、規定審議会の投票権は地区から選出された代議員1名でありますから念の為申し添えます。

“Sing, Everyone, Sing”

- 1- Sing, everyone, sing.
Sing, everyone, sing.
Let's get together,
In all kinds of weather,
And sing, everyone, sing.
- 2- Smile, everyone, smile.
Smile, everyone, smile.
All of your troubles
Will vanish like bubbles.
So-smile, everyone, smile.

【注】この歌は英語でだけ歌われているので、強いて訳しませんでした。このまま英語で歌ってください。

【訂正】

1号9頁 会長 草加(誤) 福田 勲(正)

敬 弔

堺ロータリークラブの河盛安之介君が7月24日に逝去されました。

謹しんで御冥福をお祈り致します。

1976年7月 出席報告 (Attendance Report for July)

順位	クラブ名	例 会 数	会 員 数	期 初 と の 増 減	出 席 率	前 月 順	順位	クラブ名	例 会 数	会 員 数	期 初 と の 増 減	出 席 率	前 月 順
1	和歌山東	5	91	-1	100	1	42	有田	5	52		96.92	23
1	大阪阪南	4	72		100	27	43	新宮	4	58	+1	96.87	14
1	大阪淀川	5	71	-1	100	1	44	岸和田	4	78	-1	96.72	72
1	橋本	5	70	+2	100	1	45	堺南	4	74	+3	96.52	35
1	和泉	4	70	+2	100	1	46	高石	4	54	-2	96.30	37
1	御坊	5	68		100	1	47	泉南	5	42		96.25	49
1	吹田	5	68		100	15	48	大阪南西	4	37		95.95	20
1	河内長野	5	51	-2	100	1	49	大東	4	44	+1	95.89	55
1	大阪住之江	4	36		100	1	50	大阪南	4	155		95.71	69
1	大阪柏原	4	26		100	1	51	吹田北	4	40	-1	95.63	44
11	箕面	5	43	-1	99.53	28	52	堺東南	5	43		95.61	51
12	大阪東淀	4	51	-1	99.51	1	53	大阪大淀	5	45	-3	95.59	57
13	泉大津	5	65	-4	99.34	45	54	八尾	4	64	-1	95.56	38
14	東大阪	4	72	+1	99.30	18	55	粉河	4	33	-3	95.46	73
15	枚方-くずは	4	31	+2	99.19	19	56	豊中南	5	47	-1	95.20	26
16	枚方	4	55	-1	99.05	15	57	岸和田東	5	35		94.85	
17	大阪城東	5	42	+1	99.04	39	58	泉佐野	5	61		94.75	60
18	東大阪東	5	40	+3	99.00	66	59	堺	5	110	-4	94.72	68
19	大阪天満橋	5	75	-2	98.98	1	60	和歌山東南	5	49	-1	94.70	48
20	高槻東	5	38		98.95	1	61	堺東	4	42	-2	94.65	64
21	富田林	5	57	-1	98.89	30	62	田辺	5	73		94.59	42
22	茨木東	5	34		98.82	33	63	白浜	5	49		94.58	67
23	大阪西南	4	83		98.80	23	64	寝屋川	5	47	-2	94.47	71
24	茨木	4	59		98.73	25	65	海南	4	68	-1	94.14	61
25	大阪平野	5	29	-1	98.62	1	65	藤井寺	5	41	-1	94.14	58
26	池田	4	63		98.61	53	67	大阪住吉	5	79	+1	93.80	74
27	羽曳野	4	33	+1	98.49	29	68	田辺東	4	40	-1	93.75	65
28	大阪西北	4	66	-1	98.44	40	69	守口	4	62	-1	93.44	62
29	松原	4	55		98.08	17	70	那智勝浦	5	38	+1	93.18	78
30	八尾東	5	41		98.05	46	71	海南東	4	25		93.00	1
31	大阪心齋橋	5	48		97.92	63	72	門真	5	28	-2	92.86	49
32	摂津	5	37	-1	97.84	54	73	和歌山西	4	38	+1	92.76	70
33	貝塚	4	61		97.81	21	74	御坊南	4	30		92.50	55
34	大阪西	4	90	+2	97.77	41	75	豊中北	5	61	-1	92.46	36
35	堺泉北	5	43	-2	97.67	47	76	串本	4	36		92.36	43
36	大阪東	5	109	-3	97.65	59	77	大阪北	4	191	+1	91.58	76
37	和歌山	4	100	+2	97.38	31	78	東大阪中	5	34	+1	90.89	75
38	大阪城南	5	60		97.33	22	79	大阪	5	306	-3	89.80	77
39	豊中	4	64		97.18	34						平均	
40	和歌山南	5	72		97.10	32		合 計		4,809	-39	96.69%	
41	高槻	4	61	-2	97.02	51							

国際ロータリー第366地区

ガバナー

藤根之雄

〒640 和歌山市西汀丁1 TSAビル2F

電 話 (0734) 31-9440



ROTARY

INTERNATIONAL

Governor's Monthly Letter

TO THE CLUB PRESIDENTS AND SECRETARIES OF DISTRICT 366

GOVERNOR: M. FUJISAWA

OFFICE: TSA BLDG

I, NISHI MIGIWA-CHO, WAKAYAMA 640, JAPAN.

TEL: 0734-31-9440

NO. 4

SEPT. 15

1976

“SERVICE” I believe in ROTARY

「奉仕」ロータリーを私は信奉する

1976-77年 国際ロータリー会長 ロバートA. マンチェスターII

各クラブ会長並びに幹事殿

ロータリー財団

600%地区達成!!

平井直前ガバナーに感謝

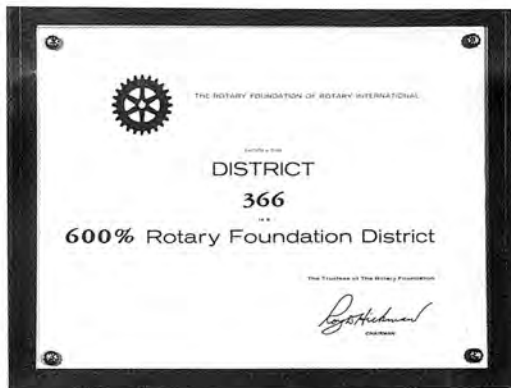

待望のロータリー財団の地区%が100%上って600%となった表彰が8月31日ガバナー事務所に到着しました。上記の写真はその表彰のプラークであります。

地区%が上昇したのは1970~71年度以来のことです。昨年は平井直前ガバナーが熱心に財団の推進に力を入れられて、各クラブや会員の方々が不況にも拘らずご協力下さったことが、この榮譽をもたらしたものと思います。

平井直前ガバナー及前地区財団推進委員会の皆様に深い敬意を表すものであります。地区の%は地区内の全クラブが「600%」以上であれば、その地区は「600%ロータリー財団地区」と認められることになっておる。ある年度における地区のパーセンテージの順位を決定する場合、当該年度中に国際ロータ

リーに加盟したクラブは、これを計算に入れない、ことになっている。

随って80近いクラブを有する当地区では次々と新しいクラブが出来て来るので、新クラブが一年の間に地区の%を上廻る寄付をしないことには地区の%は上昇しない。クラブ数が多くなれば達成することもむつかしくなるのである。にも拘らずこの大地区が1段階U

Pしたことは喜びに堪えない。

言い忘れたが一度獲得した%は下ることはない。因みに昨年度の財団寄付額の成績がR. I. より到着したので本号末尾に掲載致しました。ご参考にして下さい。

又本年度も財団推進に一層のご協力を下さることをお願い致します。当地区は本年度中に100萬弗地区となるでしょう。

青少年週間を迎えるに当って

ガバナー 藤沢元雄

暑い暑いと云っていたのも、今年は東の間、皆さん、世界理解週間を、どの様な企画でやって下さいましたでしょうか、組合せ地区のクラブ宛に手紙でも出して下さった方が沢山あったでしょうか？

間もなく10月10日から始まる青少年活動週間がやって参ります。思い出しますのは、今年の夏、ボカラートンでお聞きしたG. ゴールドン・バレンタイン国際ロータリー理事の美しい講演の事です。「元気に満ちあふれ将来の希望に燃えている青少年、勉強したい、人のために尽したいとの願いで人生の色々な事を熱心に吸収している青少年、そして、まだなんの偏見も持たず、人の言葉を素直に受け入れる青少年」と彼は青少年を賛美しました。また、W. R. ウィリアムズは「青少年期は、個人のみならず、また、国家にとっても、希望と意欲と活力とに満ちた年頃である」と書いております。

この様に大切な青少年の重要性を、私達は見誤つてはなりません。我々は、この美しい青少年達に奉仕のすべてを委ねなければならないのです。将来について、世界の親善と平和について、また、相互理解について、私共の果しえなかつた世界の目的、ただ一つの目的の完成を委ねなくてはなりません。我々の責任は大変重いのです。私達は現在、あらゆる知恵をしぼって、彼等の生き生きとしたエネルギーが地域社会や仲間たちへの奉仕に注ぎ込まれる様に努力する事を怠ってはならないのです。

皆さん、今年の青少年活動週間を有意義にしましょう！

ローターアクトに、インターアクトに、また、青少年奉仕活動に、私達の全力を注いで彼等のために友好と親善を、国をこえ、人種をこえ、宗教をこえて結び合う様に総力を結集しましょう。M. P. ウィリスが「青春は美しきもの、その友情は貴い、これに接することは、汚れたたびれた大人の世界の厳しさから解放されて清められた気持になる」と述べている様に、我々ロータリアン自身の浄めにもなり、力にもなる事と信じるのです。

皆さん、バレンタイン国際ロータリー理事も、最後に、「青少年のために努力する事は、人類のために大いに尽された事になるのです」と彼の講演をしめくくっております。

意義ある業績賞

10月30日の締切を忘れずに

ことしも「意義ある業績賞」申請のシーズンが来た。各クラブにおかれては、平素地域社会への奉仕活動としていろいろと尽されている有意義な事業のうちから、これこそは！と思われるものを選び出して申請されたい。

昨年度は有田クラブが15年間もかけて築造した防潮林ロータリーの森が授賞し、また一昨年は田辺クラブが、同市内 200 余ヶ所に設置した救急指定ポイントが表彰された。この両事業ともその後においても引きつづいて内容の充実拡大に精進して地域の人びとから大きな期待と感謝を寄せられている。この申請する事業はそれぞれのクラブのテリトリー内での奉仕活動であるが、必ずしも地域内ばかりに限らず、もっと広い範囲を対象としたものが望ましく、他の地区のどこのクラブにおいても競って実行できる、そのお手本になるような性質のものがよい。そしてそれは単なる金銭的な奉仕でなく、クラブ会員が直接それに参加して活動しているものでなければい

けない。またそれはことし、一年限りのものではなく、前年度から或はもっと以前からずっと継続して奉仕して来たものでもよい。

申請書提出の締切は10月30日であるが、望むらくはもっと早く提出してもらいたい。締切日までに集った各クラブからの申請書は意義ある業績賞委員会において厳重な予選を行って11月中に五件の優秀活動を選び出し、これを藤沢ガバナーの手もとに提出する。ガバナーはこの五つの中から最優秀賞一つを12月末日までに選び出して R. I. 本部へ報告する。R. I. 理事会はそれを検討した上で特に異見がなければ承認し R. I. 中央事務局はその証明書を作成してガバナー宛に急送してくる。そして授賞の表彰式は来年 5 月13日新宮市において開催される地区年次大会の壇上において行われて大いにその榮譽を讃えることになっている。

地区意義ある業績賞委員会
委員長 平井 常次郎

米山記念奨学会

昭和51年度評議委員会報告

評議員 菅生 謙三

首題の会合が、昭和51年 8 月20日(金)午後 1 時半から 3 時半まで、東京都港区芝公園 A B C 会館隣の女子会館で開催された。

その要点は下記の通りである。

第 1 号議案 昭和50年度事業報告・収支決算書及び剰余金の処置の件。

原案通り承認された。

収入部において予算額を 4,500 万円上

廻ったので、収支残高 1 億 3,200 万円を計上し、その内 2,500 万円を更に特別積立金に組入れることとなり、基本財産は総額 1 億円に達した。

運用財産も総額 1 億円余りであるので奨学会の財政的基盤は一層強化されたわけである。

第 2 号議案 昭和51年度事業計画並びに収支

予算案。

原案通り承認された。

(1) 来学年度から奨学金を月額6万円に増額し、奨学生数も10名増員して230名になった。大谷評議員から奨学金の増額を来年度即ち昭和52年4月からということではなく、直ちに実施してはとの意見が出された。

(2) 収支予算案については、昭和50年度に対比して5,000万円余の規模拡大がなされているが、収入の部において、普通寄付金1億2,000万円は全国ロータリアン7万人に対し1人年額1,700円見当に過ぎず、特別寄付金8,500万円は全国ロータリークラブ1,300の半数のクラブが、1人の米山功労者を増員すれば直ちに30万×650クラブで1億9,500万円の募金が可能である。

又、基本財産と運用財産合計2億に対して1,040万円の利子収入を見込んでいるが、5%の利率に過ぎず過少である。支出の部の事務関係費3,385万円は、本来資金の運用果実によって賄うようにすることが理想であるので、資金の運用を定期預金より更に有利確実な国債の購入等に切り替えて効率化すべきであると、私見を述べておいた。

(3) 井川評議員(地区委員長)は寄付金の増額募集促進のため、ロータリー・フェロー制度に倣い功労者の略章制度を創設し、遅くとも昭和53年の東京国際大会に間に合うよう実施せられてはとの意見を發表した。

第3号議案 評議員の委嘱の件。

原案通り承認され第366地区関係は、
任期中のもの 6名

藤沢元雄 ガバナー (和歌山)
森 寿五郎 バスト・ガバナー (大阪南)
塚本義隆 " (大阪)
菅生謙三 ガサナー・ミニ (大阪北)
浜本吉世輔 地区委員 (高槻)
村岡秀雄 (大阪東)

再任のもの 5名

原田秀雄 バストガバナー (大阪北)

井関久楠 " (和歌山)
峯村英薫 " (大阪東)
大谷一雄 " (大阪西)
田宮 佐 " (高槻)

新任として

井川定慶 地区委員長 (堺南)
以上12名である。

第4号議案 理事選任の件。

原案通り承認され理事30名中第366地区関係は、

原田秀雄(大阪北)常務理事
塚本義隆(大阪)理事

第5号議案 寄付行為及び施行細別の一部変更の件。

原案通り承認された。

- (1) 寄付行為第1章第2条事務所が、東京都港区芝公園2丁目6番2号に移転
- (2) 同第4章第17条理事長の職務について、5理事長は顧問を若干名委嘱することができるを新設
- (3) 同、同第21条評議員の職務行使期限について、4評議員はその任期修了后でも後任者が就任するまでは、なおその職務を行うを新設

第6号議案 その他報告事項(略)

以上

(昭和51年8月22日記)

地区大会の剰余金を 特別寄付

本年4月16、17両日、大阪フェスティバルホールで開かれた第366地区年次大会の収支決算が、このほどホストの大阪東クラブの手によって次の如く出来上った。さいわい剰余金が128万6千円も生じたので、これを等額に分けて、R. I. 財団と米山記念奨学会に366地区名にて特別寄付することになり8月20日、平井直前ガバナーと西山大会委員長、大谷幹事が上京し、東ヶ崎R. I. 会長代理に報告したのち、それぞれ献金して深く感謝された。

**国際ロータリー第366地区
1975～76年次地区大会**

収支決算書

〔収入の部〕

科 目	金 額	摘 要
大会登録料	23,790,000	@10,000 2,379名
大会分担金	13,732,500	
地区資金	300,000	
晩餐会・朝食会参加費	1,484,000	
ゴルフ・観光参加費	1,656,000	
雑収入	65,518	
計	41,028,018	

〔支出の部〕

科 目	金 額	摘 要
総務費	12,131,139	
印刷費	(881,610)	
通信費	(376,678)	
会合費	(1,494,218)	
記念品費	(5,125,000)	
謝礼費	(390,000)	
消耗品費	(333,042)	
人件費	(1,941,090)	
事務所費	(1,188,000)	
雑費	(401,501)	
登録費	3,278,270	
会場費	9,003,970	本会場・部門別会場 費台裝飾
接待費	6,509,589	食事・晩餐会・朝食会
余興費	4,272,650	余興・ゴルフ・観光
記録費	4,546,400	
ロータリー財団寄附	643,000	
米山記念奨学会寄附	643,000	
計	41,028,018	

チャリティー抽せん会収支決算書

〔収入の部〕

科 目	金 額	摘 要
抽せん券売上及寄附	2,016,000	
計	2,016,000	

〔支出の部〕

科 目	金 額	摘 要
大阪市寄附	800,000	身体障害者スポ ーツセンター 訓練用器材購入
抽せん会諸経費	1,199,820	司会者出演料・ 印刷費・その他
計	1,999,820	
差引残額	16,180	本会計に繰入れ

**地区ロータリー
情報研究会への準備**

10月19日開会される地区ロータリー情報研究会について、問合せがよく来ますので御注意を申し上げます。

- 出席義務者はかならず出席をお願い致します。若し御都合の悪い時は代理の方を必ずお願いします。
- 資料と致しましてはR. I. 文献東京事務所よりの資料と、プログラムにあるそれぞれの討論用の各自の資料ですからお間違いなく。
- 参加費用の振込の未納クラブは9月30日迄に、第1勧業銀行和歌山支店
和歌山ロータリークラブ会計 東 晃
(口座番号 普通預金No. 1285756)

職業奉仕に関する解説

地区職業奉仕委員長バストガバナー塚本義隆さんが、ガバナー月信に毎月半ページ相当分を職業奉仕地区委員と交代で寄稿して下さることになった。各クラブではクラブ週報または月報へ転載して各会員に徹底して戴きたい。職業奉仕はロータリーの奉仕の原点であり、職業奉仕を知ることによりロータリーの何であるかが解り、ロータリーの精神を知ることが出来る。本号はその第1回である。ご精読を乞う

わかりにくいという「職業奉仕」(その1)

第366地区職業奉仕委員長 塚本義隆

『職業奉仕はロータリアンとしての資格上重要な条件であるにかかわらず、その真の意味が十分に理解されているとは言い切れない』
こう洩らすのは東京クラブのあるロータリアンですが、同様のことを時々耳にします。

米山梅吉翁に次いで第二代の日本ロータリー地区ガバナーをつとめた横浜の井坂孝さん(1931~33年)は次の如く述べられました、『人のために尽す道はいろいろあるが、日常不断にできるのは、自分の職業におけるサービスだ。その実践こそがロータリーの本領である』と。

全くそのとおりです。クラブ定款第3条には「ロータリーの目的は有益な事業の根底にサービスの理想を培うにある」と明記しており、これがロータリーの唯一つの目的でもあり、また、ロータリーの特徴なのです。

この根本がよく納得されないのでは困るの

であります。前記の東京ロータリアンは『理解されにくい原因として、職業奉仕という日本語の持つニュアンスが禍いしているのであるまいか。奉仕といえは自分の財産、あるいは時間、もしくは労力を犠牲にして、第三者のために良いことをする意味にとられる。その行為によって利益を得たり、報酬を受けたりすれば、それは最早や奉仕とは言えないと考えられる。ところがロータリアンは、“he profits most who serves best”と歌うが、これではわからぬではないか』と付言するのであります。

わが地区のロータリアン諸君にこの点を、はっきり判っていただくために、今回30頁の小冊子を当地区で印刷しました。題して「むつかしくはないヴォケーショナル・サービス」各クラブ全員がご一読下されて明確に真意をつかんでいただきたいのであります。

9年計画で世界の地区、クラブを組み合わせる

1976年7月1日からの実施で、組み合わせ地区およびクラブの9カ年計画が始まっている。このプログラムは、3カ年ずつ三つの期間に分けられることになっている。

諸国間に友好的な接触を促進する任意プログラムで、このような接触から、文化の交流、世界社会奉仕活動、青少年交換、研究グループ・チーム交換、およびその他の協力的な国際活動が活発化することと期待されているのである。

この新プログラムは、現に結ばれている関係を妨げようとするものではない。

3年ごとの「地域間組み合わせ」は次のと

おりである：

- 1976-77年度から1978-79年度まで：アジアと北アメリカ；中央および南アメリカとヨーロッパ；豪州／ニュージージーランドとアフリカ。
- 1979-80年度から1981-82年度まで：アジアと豪州／ニュージージーランド；アフリカとヨーロッパ；北アメリカと中央および南アメリカ。
- 1982-83年度から1984-85年度まで：アジアと中央および南アメリカ；北アメリカとアフリカ；ヨーロッパと豪州／ニュージージーランド。

一地区だより

⊗ 大阪難波仮ロータリークラブは8月27日付で正式に R. I. に加盟が承認され、大阪難波ロータリークラブとして発足した。

創立総会 昭和51年8月5日
 加盟承認 昭和51年8月27日
 例会日時 木曜日12:30~13:30
 例会場 ホテル南海
 (大阪市浪速区新川2-680-1)
 TEL 06-649-1521
 事務所 大阪市南区南阪町157
 (☎542)
 日本一歯科センタービル内
 TEL 06-632-3956

会長 世戸 一夫
 幹事 谷口 勉
 地区で80番目のクラブである。

⊗ 認証状伝達式終る
 大東インターアクトクラブ(8月31日)
 岸和田ローターアクトクラブ(9月8日)
 はそれぞれ来賓多数の参列を得て盛大な意義ある認証状伝達式を終了した。

⊗ 泉佐野ローターアクトクラブは10月16日17.00登録開始で、泉佐野市立社会福祉センター電話0724-64-2563で認証状伝達式を行う。

訂正1 月信第2号R.I.理事の就任は、R.I.細則10条理事の指名第3節(4)によりますので、内規ではありません訂正します。

訂正2 月信第3号信任状のあつかいについて一の内投票権は各地区のクラブによって選出された代表議員1名であるので訂正します。

地区委員会だより

R. I. 第366地区ブロック別青少年奉仕委員長会議日程表

期 日	ブロック	ホ ス ト プ ク ラ ブ	ク ラ ブ 名	計
1 8月25日(水)	泉 南	岸 和 田	泉佐野、貝塚、岸和田、岸和田東、泉南、和泉、泉大津、	7
2 8月26日(木)	紀 南	田 辺	新宮、那智勝浦、白浜、田辺、田辺東、串本、御坊、御坊南、	8
3 8月28日(土)	紀 北	和歌山東南	粉河、有田、橋本、海南、海南東、和歌山、和歌山東、和歌山南、和歌山西、和歌山東南、	10
4 9月8日(水)	河 内 北	東 大 阪	東大阪、東大阪東、東大阪中、八尾、八尾東、大阪柏原、	6
5 9月9日(木)	泉 北	堺	堺、堺東、堺南、堺泉北、堺東南、高石、	6
6 9月10日(金)	河 内 南	河内長野	富田林、羽曳野、河内長野、松原、藤井寺、	5
7 9月14日(火)	北 摂 東	大 東	守口、門真、寝屋川、大東、枚方、枚方一くずは、	6
8 9月17日(金)	大 阪 市 内	大 阪	大阪、大阪阪南、大阪東、大阪東淀、大阪平野、大阪城南、大阪城東、大阪北、大阪南、大阪西、大阪南西、大阪大淀、大阪西北、大阪西南、大阪心齋橋、大阪住之江、大阪住吉、大阪天満橋、大阪淀川、	19
9 9月24日(金)	北 摂	摂 津	摂津、茨木、茨木東、高槻、高槻東、吹田、吹田北、	7
10 10月8日(金)	北 摂 北	豊 中 北	豊中、豊中北、豊中南、池田、箕面、	5

第366地区各R.C.例会日、ビジターフィー一覧表

1976年9月調

クラブ名	例会日	ビジターフィー	例会時間	クラブ名	例会日	ビジターフィー	例会時間
A 有田木		¥1,000	12:30	大阪南	火	¥2,000	12:30
D 大東火		1,500	"	大阪難波	木	2,000	"
F 藤井寺土		1,500	"	大阪南西	月	2,000	"
G 御坊金		1,000	"	大阪西	月	2,000	"
御坊南	火	1,500	"	大阪大淀	木	2,600	"
H 羽曳野水		1,500	"	大阪西北	火	2,000	"
橋本木		1,500	"	大阪西南	水	2,600	"
東大阪水		2,500	"	大阪心斎橋	土	2,000	"
東大阪東	木	2,000	"	大阪住之江	月	2,000	"
東大阪中	金	2,000	16:00	大阪住吉	金	2,000	"
枚方火		1,500	12:30	大阪天満橋	土	2,000	"
枚方-くずは	水	1,500	"	大阪淀川	金	2,000	"
I 茨木水		1,500	"	S 堺木		1,700	"
茨木東	木	1,300	"	堺東	火	1,500	"
池田水		1,500	"	堺南	月	1,700	"
和泉水		1,200	"	堺泉北	木	1,500	18:30
泉大津	金	1,500	"	堺東南	木	1,500	"
泉佐野	木	1,300	"	泉南	金	1,300	12:30
K 門真木		1,500	"	摂津	金	1,500	"
海南水		1,200	"	新宮	水	1,300	"
海南東	月	1,200	" (第1例会は18:30)	白浜	金	1,300	"
貝塚火		1,300	"	吹田	木	1,500	"
河内長野	金	1,500	"	吹田北	火	1,500	"
岸和田	水	1,500	"	T 高石	火	1,800	"
岸和田東	土	1,500	13:00	高槻	水	1,500	"
粉河	水	1,500	12:30	高槻東	金	1,500	"
串本	火	1,000	"	田辺	木	1,200	"
M 松原火		2,000	"	田辺東	水	1,200	"
箕面	木	2,300	18:30	富田林	木	2,000	"
守口水		1,500	12:30	豊中	火	1,800	"
N 那智勝浦	金	1,500	"	豊中北	金	2,000	"
寝屋川	金	1,500	"	豊中南	木	1,800	"
O 大阪	金	2,600	"	W 和歌山	火	1,500	"
大阪阪南	火	2,500	"	和歌山東	木	1,500	"
大阪東	木	2,300	"	和歌山南	金	1,500	"
大阪東淀	月	2,500	"	和歌山西	水	1,500	"
大阪平野	木	2,500	"	和歌山東南	土	1,500	"
大阪城南	金	2,500	"	Y 八尾	水	1,500	"
大阪城東	金	1,500	"	八尾東	金	1,500	"
大阪柏原	月	1,500	"				
大阪北	水	2,000	"				

サンフランシスコの 1977年国際大会に 出席する計画を立てよう

ニューオーリンズ国際大会で「1977年のサンフランシスコ」のブースを訪ねた人たちは6月5-9日に開催される国際ロータリーの1977年国際大会にホスト役を務めることになっている、アメリカ合衆国のサンフランシスコ・ロータリー・クラブが約束している企画と歓待ぶりをちらりと見せられたのであった。

ロータリアンまたは招客が、模造ケーブルカーに進み寄って鐘のくさを引くたびに、サンフランシスコ・ケーブルカーの鐘の音が壮大なスパードームの空気を盛り上げたことは幾度もあった。

この第68回年次大会に出席するための計画をすぐにも立てられたい。

寝屋川R.C会長交替



前会長 守屋 邦 男
新会長 上 田 良 治

住所 ☎5 7 2 寝屋川市本町17-18
TEL (0720) 2 1 - 2 4 8 3

寝屋川R.C会長、守屋邦男君が健康上の理由により辞任したい旨、副会長の上田良治君に申し出があり、後任会長に上田良治君が就任されました

第362地区年次大会のご案内

第362地区年次大会は、熱海ロータリークラブがホストクラブ、熱海南ロータリークラブがコ、ホストクラブとなりまして、来る12月8日・9日の両日にわたり、熱海市の世界救世教会館並びにニューフジヤホテルに於て開催致すことになりました。

“奉仕”を高揚すると共に、“行動”を更に前進させる為のロータリアンの年一回の盛大なお祭りに致し度く、貴地区からもロータリアン。御家族共々お、ぜいの方々にお出掛け願ひ、大会の雰囲気華やかにして頂くと同時に相互に友好、理解の場として頂けます

ように、ホストの両クラブは心を砕いてその準備をすゝめております。

との案内が来ております。多数会員のご参加をお願いします。詳細は各クラブに書類が届いております。

大阪西南ロータリー クラブ会長逝去



大阪西南ロータリークラブ会長今橋茂君は昭和51年8月30日急逝されました。ここに謹んで哀悼の意を表し、故人の遺影と略歴を掲載してご遺徳を偲びます。

故今橋茂会長略歴

大正7年12月5日生 58才
京都大学法学部卒
今橋コンクリート(株)取締役社長(現在)
ライオン会(大阪セメント(株)特約店会)会長(現在)
大洋会(大阪府下全セメント特約店の親睦団体)会長を歴任

ロータリークラブ歴

1967年6月入会	チャーターメンバー
1969~70年度	雑誌委員
1970~71 "	副S.A.A
1971~72 "	副幹事
1972~73 "	幹事
1973~74 "	会計
1974~75 "	副会長
1975~76 "	ロータリー財団委員長
1976~77 "	会長

敬 弔

和歌山ロータリークラブの中谷長蔵君が8月18日に逝去され、海南ロータリークラブの冬野広楠君が8月20日に逝去されました。

謹んで御冥福をお祈り致します。

昨年度各クラブ別ロータリー財団寄付額一覧表

(Contributions to the Rotary Foundation) 1976年6月30日現在(単位U.S.ドル)

クラブ名	76年6月末 会員数	本 年 度 寄 付 額	寄付額累計	パー セント	次のパーセン トへの必要額	クラブ名	76年6月末 会員数	本 年 度 寄 付 額	寄付額累計	パー セント	次のパーセン トへの必要額
A 有 田	50	1,960.94	7,557.40	1500	442.60	大 阪 南	157	9,038.39	46,149.38	2900	950.62
D 大 東	41	1,612.99	10,110.93	2400	139.07	大 阪 西	88	3,154.60	16,528.24	1800	191.76
F 藤 井 寺	39	4,182.63	6,351.58	1600	278.42	大 阪 大 淀	44	4,217.22	8,086.89	1900	713.11
G 御 坊	67	2,929.00	11,558.58	1800	1,171.42	大 阪 西 北	67	3,284.54	9,320.50	1300	59.50
御 坊 南	30				300.00	大 阪 西 南	85	3,492.00	21,465.14	2700	2,334.86
H 羽 曳 野	32	1,135.98	1,785.97	500	134.03	大 阪 心 斎 橋	44	2,137.96	9,881.51	2500	1,558.49
橋 本	68	1,116.01	17,514.00	2700	1,526.00	大 阪 住 之 江	31	1,833.59	1,833.59	700	646.41
東 大 阪	66	5,560.34	20,429.11	3200	1,350.89	大 阪 住 吉	78	2,043.06	12,918.36	1700	1,121.64
東 大 阪 東	44	841.94	5,786.87	1300	373.13	大 阪 天 満 橋	70	1,834.56	13,823.93	2000	876.27
東 大 阪 中	35	202.12	4,902.65	1400	347.35	大 阪 淀 川	69	2,171.12	13,150.62	1900	649.38
枚 方	56	716.00	8,366.65	1400	33.35	大 阪 南 西	35	1,239.99	1,799.99	500	300.01
枚方-くは	31	657.45	1,532.45	600	637.55	S 堺	111	3,413.94	37,001.31	3300	738.69
I 茨 木	58	2,746.54	19,027.24	3200	112.76	堺 東	39	1,398.10	5,585.41	1400	264.59
茨 木 東	33	2,611.00	6,471.63	2400	1,778.37	堺 南	75	3,393.97	22,837.47	3000	412.53
池 田	58	6,757.10	22,523.03	4000	1,256.97	堺 泉 北	45	896.11	4,911.53	1200	938.47
和 泉	68	3,393.15	15,248.75	2300	1,071.25	堺 東 南	44	2,902.86	13,805.00	3400	1,595.00
泉 大 津	72	2,484.32	10,087.44	1400	712.56	泉 南	40	1,355.45	6,959.55	1700	240.45
泉 佐 野	58	1,199.63	7,521.03	1300	598.97	摂 津	43	1,496.68	4,253.83	900	46.17
K 門 真	29	1,158.84	2,725.88	900	174.12	新 宮	58	316.00	6,813.64	1200	726.36
海 南	68	1,708.42	9,245.46	1400	954.54	白 浜	50	992.00	5,760.55	1300	1,239.45
海 南 東	25	400	400	100	100.00	吹 田	64	3,776.85	12,012.88	1900	787.12
貝 塚	63	2,216.56	12,288.70	2000	941.30	吹 田 北	37	1,783.81	4,798.13	1500	1,121.87
河内長野	54	3,017.89	15,195.53	2800	464.47	T 高 石	58	3,720.46	12,625.16	2200	714.84
岸 和 田	79	4,989.52	17,311.04	2400	2,438.96	高 槻	59	2,083.52	12,252.29	2000	137.71
粉 河	33	1,647.22	3,714.50	1100	245.50	高 槻 東	35	1,379.00	2,192.02	600	257.98
串 本	35	2,407.00	2,407.00	700	393.00	田 辺	73	1,029.82	12,640.67	1700	499.33
M 松 原	52	2,525.00	10,627.28	2100	812.72	田 辺 東	38	1,755.44	2,130.44	600	529.56
箕 面	42	2,859.24	10,081.43	2400	418.57	富 田 林	59	1,260.00	9,968.19	1600	61.81
守 口	68	2,594.40	11,667.59	1700	572.41	豊 中	62	1,037.48	15,803.15	2500	316.85
N 那 智 勝 浦	36	1,094.00	7,165.41	1900	34.59	豊 中 北	58	3,782.00	14,347.55	2800	2,472.45
寝 屋 川	44	1,147.08	5,329.91	1200	390.09	豊 中 南	45	3,300.36	9,444.50	2100	455.50
O 大 阪	310	4,391.38	55,024.72	1700	775.28	W 和 歌 山	99	5,200.22	31,875.12	3300	1,784.88
大 阪 南	70	4,433.94	16,761.88	2300	38.12	和 歌 山 東	89	2,071.98	15,481.60	1700	538.40
大 阪 東	108	4,190.61	32,285.54	2900	114.46	和 歌 山 南	69	3,990.24	17,913.79	2700	1,406.21
大 阪 東 淀	50	1,072.75	5,391.70	1100	608.30	和 歌 山 西	37	3,370.36	3,370.36	1100	1,069.64
大 阪 平 野	26	1,670.80	1,982.80	700	97.20	和 歌 山 東 南	48	3,831.19	8,542.14	2000	1,537.86
大 阪 城 南	61	2,413.39	8,023.78	1300	516.22	Y 八 尾	62	2,741.44	9,225.24	1500	694.76
大 阪 城 東	39	2,735.00	6,376.01	1800	1,033.99	八 尾 東	38	2,940.00	5,246.99	1500	833.01
大 阪 柏 原	25	1,568.10	3,915.49	1600	334.51	地 区		309.94	309.94		
大 阪 北	184	3,755.84	40,674.76	2200	1,645.24	合 計	4,710	193,770.43	918,438.32		

本年度クラブ別米山奨学会寄付金累計表

昭和51年8月31日現在

クラブ名	普通寄附金	特別寄附金	クラブ名	普通寄附金	特別寄附金
A 有 田	52,000		大 阪 南	155,000	
D 大 東	84,000		大 阪 南 西	37,000	
F 藤 井 寺	51,250		大 阪 西	90,000	
G 御 坊	85,000		大 阪 大 淀	69,000	23,000
御 坊 南	15,000		大 阪 西 北	66,000	
H 羽 曳 野	49,500		大 阪 西 南	83,000	
橋 本	51,750		大 阪 心 斎 橋	48,000	457,780
東 大 阪	88,750		大 阪 住 之 江	54,000	
東 大 阪 東	41,000		大 阪 住 吉	117,000	
東 大 阪 中	48,000		大 阪 天 満 橋	75,000	
枚 方	55,000		大 阪 淀 川	71,000	142,000
枚 方 - く ず は	23,250		S 堺	111,000	
I 茨 木	87,000		堺 東	63,000	
茨 木 東	34,000	34,000	堺 南	142,000	10,000
池 田	94,500	54,000	堺 泉 北	86,000	
和 泉	68,000		堺 東 南	86,000	
泉 大 津	49,500		泉 南	52,500	
泉 佐 野	122,000		摂 津	27,750	
K 門 真	21,000		新 宮	57,000	
海 南	68,000	35,000	白 浜	36,000	
海 南 東	18,750		吹 田	67,000	130,000
貝 塚	122,000		吹 田 北	40,000	
河 内 長 野	38,250		T 高 石	54,000	120,000
岸 和 田	156,000		高 槻	46,250	
岸 和 田 東	35,000		高 槻 東	28,500	
粉 河	32,000		田 辺	90,000	
串 本	10,000		田 辺 東	20,000	
M 松 原	82,500		富 田 林	114,000	
箕 面	32,250	201,000	豊 中	64,000	
守 口	62,000		豊 中 北	61,000	30,000
N 那 智 勝 浦	28,800		豊 中 南	94,000	
寝 屋 川	70,500		W 和 歌 山		1,000
O 大 阪	229,500		和 歌 山 東	182,000	
大 阪 阪 南	108,000	5,000	和 歌 山 南	144,000	
大 阪 東	108,000	112,500	和 歌 山 西		
大 阪 東 淀	38,250	76,500	和 歌 山 東 南	73,500	
大 阪 平 野	29,000		Y 八 尾	96,000	30,000
大 阪 城 南	60,000		八 尾 東	82,000	
大 阪 城 東	41,000		1975～76年次地区大会		643,000
大 阪 柏 原	54,000				
大 阪 北	190,000	10,000	合 計	5,516,800	2,114,780

1976年8月 出席報告 (Attendance Report for August)

順位	クラブ名	例 会数	会 員数	期 初と の増 減	出 席 率	前 月 順	順位	クラブ名	例 会数	会 員数	期 初と の増 減	出 席 率	前 月 順
1	和歌山東	4	91		100	1	42	箕面	4	43		96.51	11
1	大阪阪南	5	71	-1	100	1	43	堺泉北	4	43		96.50	35
1	橋本	4	70	+1	100	1	44	貝塚	5	61		96.49	33
1	和泉	4	70	+2	100	1	45	御坊	4	68		96.43	1
1	泉大津	4	65	-1	100	13	46	高石	5	54		96.30	46
1	大阪東淀	5	51		100	12	47	高槻東	4	39	+1	96.16	20
1	河内長野	4	51		100	1	48	堺東	5	41	-1	96.10	61
1	泉南	4	42		100	47	49	大阪東	4	109	+1	95.88	36
1	大阪住之江	5	39	+3	100	1	50	高槻	4	61	+1	95.83	41
1	羽曳野	4	34	+1	100	27	50	松原	5	55		95.83	29
1	大阪柏原	5	27		100	1	50	大阪心斎橋	4	48		95.83	31
12	吹田	4	68	+1	99.63	1	53	岸和田	4	79	+1	95.77	44
13	大阪淀川	4	70	-1	99.62	1	54	東大阪東	4	41		95.73	18
14	東大阪	4	71		99.28	14	55	八尾	4	65	+1	95.70	54
15	茨木東	4	34		99.27	22	56	海南東	5	25		95.20	71
16	大阪西北	5	66		99.06	28	57	泉佐野	4	61		95.08	58
17	枚方	5	55		98.86	16	58	豊中南	4	47		95.06	56
18	茨木	4	58		98.73	24	59	守口	4	62		95.04	69
19	豊中	5	63	-1	98.69	39	60	門真	4	28		94.65	72
20	富田林	4	57		98.59	21	61	大阪南西	5	37		94.59	48
21	有田	4	51	-1	98.53	42	62	田辺	4	74	+2	94.48	62
22	大阪城東	4	43	+2	98.24	17	63	寝屋川	4	48	+1	94.25	64
23	池田	4	63		98.11	26	64	堺	4	111		94.16	59
24	大阪西南	4	83		97.59	23	65	海南	4	67	-1	94.11	65
25	枚方-くずは	4	31		97.58	15	66	大阪平野	4	29		93.97	25
26	大阪西	5	90	+3	97.56	34	67	大阪南	5	155		93.91	50
26	八尾東	4	41		97.56	30	67	大阪住吉	4	79	+1	93.91	67
28	大阪城南	4	60		97.50	38	69	白浜	4	50	+2	93.75	63
29	和歌山南	4	72		97.46	40	69	田辺東	4	40		93.75	68
30	摂津	4	37		97.30	32	71	和歌山西	4	38		92.76	73
31	大東	5	44	+2	97.27	49	72	大阪北	4	193	+3	92.15	77
32	那智勝浦	4	38	+2	97.08	70	73	東大阪中	4	34	+2	91.92	78
33	藤井寺	4	44	+3	97.07	65	74	豊中北	4	61		91.80	75
34	吹田北	5	40		97.00	51	75	岸和田東	4	35		91.43	57
35	和歌山	5	100	+3	96.99	37	76	御坊南	5	30		91.33	74
36	大阪天満橋	4	75		96.98	19	77	粉河	4	33	+1	90.91	55
37	堺南	5	74	+3	96.95	45	78	大阪	4	306		90.89	79
37	堺東南	4	43		96.95	52	79	串本	5	36		90.00	76
39	和歌山東南	4	49		96.94	60						平均	
40	新宮	4	58	+1	96.82	43						96.46%	
41	大阪大淀	4	45	-1	96.67	53							
								合 計		4,820	+36		

国際ロータリー第366地区

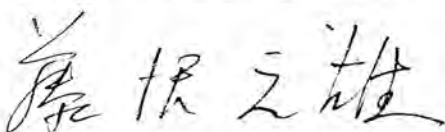
ガバナー 

☎ 640 和歌山市西汀丁1 T S Aビル2 F
電 話 (0734) 31-9440



ROTARY

INTERNATIONAL

Governor's Monthly Letter

TO THE CLUB PRESIDENTS AND SECRETARIES OF DISTRICT 366

GOVERNOR: M. FUJISAWA

OFFICE: TSA BLDG

I, NISHI MIGIWA-CHO, WAKAYAMA 640, JAPAN.

TEL: 0734-31-9440

NO. 5

OCT. 15

1976

“SERVICE” I believe in ROTARY

「奉仕」ロータリーを私は信奉する

1976~77年 国際ロータリー会長 ロバートA. マンチェスターII

各クラブ会長並びに幹事殿

ロータリー財団週間に備えて

米国の西部地区でロータリーの特色を次のように語っています。

「他の組織団体は、創始され、発展してもやがて衰退の道をたどっているのに、ロータリーはますます発展し続けています。何故でしょうか？人間には奉仕の基本的な必要があるので。ロータリーはこの人間の本質な欲求、既ち、社会を、生れ出た時よりも、少しでもよりよいものにして後世に残そうとする素質があることを認知し、かくして80万のロータリアンが世界中で奉仕しているのです。

ロータリーを構成しているのは、クラブでもなければ、国際役員でもなく、それは個々の会員なのです。会員の皆さんこそ、ロータリーなのです。」と。

親睦と奉仕は、ロータリー独特の個人とクラブの国際的機構をもって、生活し、働き、

そして自然と技術の豊かさを味わっていく、この世界を少しでもよりよいものにする活動力をロータリアンに与えているのであります。

先日ある本に、世界各国の暮らしの感覚についての、ギャラップの世論調査が出ておりました。これによりますと、日本人は物質的幸福度は一応満足という所ですが、心理的幸福度は66%と、先進諸国96%~90%と比較して見ると、かなり低い価であり、非共産国では、日本人が最も宗教心と縁が遠く、53%の人々が宗教など意味がないと答えています。この状態は、日本人の心に潤いがなくなったと解釈出来ると思います。私達ロータリアンには、このような状態から日本人を、昔のような、心やさしい思いやりのある、暖か味のある人間に造り直す責任があると思うのです。その為には、私達が次代の社会を荷う指導的

立場の青年を海外に派遣して、学問だけでなくその人間性を学びとって来るのも一つの方法であると思います。そして世界各国の人々と交流して、沢山人々から精神を摂取して来ることであると思います。

11月14日～20日のロータリー財団週間は、財団に関する認識を深め、財団活動への参加を増進させるために制定されているのであります。私が前段で書いた意味も含めてロータリー財団に協力を願いたいのであります。全クラブへ送付されたロータリー財団のキットには、この特別週間を記念するに当たってのアイデアや、年度を通して財団活動を推進する方策が記載してあります。

「ロータリー財団に関する講演要旨」と「ポールハリス・フェロー申込書」も入っております。財団活動は、その内容及規模共にロータリー独特のものです。地区内の全ロータリアンが、ロータリー財団週間に当って、この卓越した国際奉仕活動につき、会員自身のみならず、広く一般社会が認識し直す機会として遵奉することを奨励します。

昨年度当地区は、平井直前ガバナーのご努力により待望の600%地区となり、その寄付額も\$193,770.43(邦貨換算58,518,669円)会員1人当\$42.73と、不況とは云え一昨年を上廻る成績を挙げられました。今年も是非昨年なみのご協力を得たいものであります。今年からは又新しい企画として、別掲のジャーナリズム教育の補助金も設定されました。

財団に寄付することは最も手近かな国際奉仕であり、次代の立派な指導者を作る最良の方法であります。それぞれのクラブで会員の認識を得るプログラムを組んで、財団の推進に一段とご努力されることを切望致します。

「ジャーナリズム教育補助金」 の新設

印刷或いは放送のジャーナリズムの分野に新しい奨学金がロータリー財団管理委員会によって設定されました。この新しいジャーナリズム教育補助金は、報道を専門とするジャーナリスト達には、世界各国の人々の間の理解を増進させるのに一種独特の能力を有し、ロータリー財団の目的を増進させる可能性を包蔵する人達であるとの意見に基づいて設定されたものであります。この新教育補助金は、印刷又は放送のジャーナリズムを専攻する学生に、一カ年間、自国以外の国へ留学する補助金として授与されます。もしも1976-77年度に優秀な資格を有する候補者が提出されたならば、1978-79年度に留学する者として、20口のジャーナリズム教育補助金が授与されることになっております。

各地区並びに無地区クラブの各グループはジャーナリズム教育補助金に対して1名の候補者を提出することができます。提出された全候補者の中から、出身国その他に関係なく最も優秀な候補者20名を選出して授与することになっています。各ロータリー・クラブは各自の地区に対して、1名のジャーナリズム教育補助金候補者と、同様にまた、身心障害者教師奨学金に対する候補者1名を推薦することができます。

各地区並びに無地区クラブの各グループはジャーナリズム教育補助金に対して1名の候補者を提出することができます。提出された全候補者の中から、出身国その他に関係なく最も優秀な候補者20名を選出して授与することになっています。各ロータリー・クラブは各自の地区に対して、1名のジャーナリズム教育補助金候補者と、同様にまた、身心障害者教師奨学金に対する候補者1名を推薦することができます。

ロータリー財団 364口の 教育補助金を追加授与

ロータリー財団管理委員会は、1975-76年度に地区内会員1人当りの平均寄付額において卓越した成績を記録した198の地区に対し計364口の教育補助金を追加授与することを発表しました。1976-77年度に提出される候補者は1978-79年度に海外へ留学されることとなります。毎年各ロータリー地区が受領する教育補助金に加え、下記の地区は、その教育補助金の追加分を受領された地区であります：

追加補助金四口受領地区

349 354 357 358 359 360 362 365 366

追加補助金三口受領地区

350 351 352 353 355 356 361 367 368 369

370 373

次々年度ガバナーノミニー候補に

大阪R.C. 伊藤恭一君



1978 — 79ロータリー年度におけるわが第366地区ガバナーノミニーの決定についてはR.I.細則第13条各項目の規定にもとずいて去る9月9日ホテルプラザにおいて地区指名委員会をひらいた。この会議には10名の委員

全部が出席して慎重審議の結果、全委員一致をもって大阪ロータリークラブの現会長である伊藤恭一君をノミニー候補者として推選することに決定した。伊藤君は当年62歳というガバナーとしては若年気鋭の士である。同君は今から54年前、大阪クラブが結成されたとき25名のチャーターメンバーの一人であった故伊藤忠兵衛翁の令息であり、父子二代を通じて極めて熱心なロータリー一門である。同君は戦時中陸軍航空士官学校の教官を勤め昭和20年終戦のときは陸軍大尉であった。

もし当地区内において他に候補者を推選されるクラブがあれば、来る11月30日までにその旨を藤沢ガバナーまで申出られたい。この期限までにその提案がなければ地区指名委員会は上記年度におけるガバナーノミニーとして伊藤恭一君を宣言する。

伊藤恭一君 略 歴

大正3年(1914)5月27日生
本 籍 滋賀県犬上郡豊郷村大字八目128
現住所 神戸市東灘区住吉町九重ヶ坂1845
事務所 大阪市北区堂島浜通2丁目8
東洋紡績株式会社
学 歴 昭和12年3月 神戸商業大学卒業

職 歴

昭和12年4月 日出紡織入社、翌年会社合併により大和紡績となる。
22年3月 大建産業入社
31年6月 呉羽紡績取締役、爾後常務専務を経て
38年12月 呉羽紡績取締役社長
41年4月 東洋紡績顧問
48年6月 東洋紡績取締役会長
49年6月 東洋紡績相談役

関係会社の職歴

昭和32年 呉羽化成取締役
35年 リットウセイ取締役会長、石川製作所取締役、日本巧芸監査役
38年 日本ラクタム取締役、クレハアソニア取締役社長

39年 海外紡績投資、呉羽化学、呉羽油化、第一染工各取締役、富山漁網監査役
40年 東洋バルブ、ナイロン糸布輸出振興の各取締役
42年 富山紡績、呉羽自動車工業、トヤマキカイの各取締役
43年 羊毛工業輸出振興取締役
44年 日平産業取締役会長
45年 大同マルタ染工取締役
48年 イトウビル取締役社長
50年 日本ウスター取締役、東洋バルブ取締役会長

経済団体その他

昭和33年 エル・サルヴァドル共和国名誉領事、昭和48年同名誉総領事
38年 近畿圏整備審議会専門委員
39年 日本経営者団体連盟常任理事・関東経営者協会常務委員・関西経営者協会理事・関西経済同友会幹事
経済団体連合会理事・関西経済連合会常任理事
43年 大阪桑港都市提携委員会副会長
48年 学校法人甲南学園甲南小学校理事

ロータリー歴
 昭和39年7月 大阪ロータリークラブ入会
 41年 青少年委員長
 43年 理事、国際奉仕委員長
 46年 雑誌委員長
 47年 理事、R.I.財団、米山奨学会

国際青少年交換各委員長
 理事
 50年
 51年 クラブ会長

表彰

昭和39年8月、エル・ザルヴアドル国より
 オルデン・ナショナル・ホセ・マチアス・デ
 ルガード勲章を受ける。

R.A. Manchester II R.I.会長
 西日本地区合同歓迎会盛会裡に終る

R.A. Manchester II 会長及び第1副会長K. O. Burnham 両氏を迎えての西日本8地区の合同歓迎会は、10月5日、18時より大阪市のリoyalホテル・光琳の間に、来賓として竹田R.I.理事、原田前R.I.理事各夫妻のご出席を得、又西日本のガバナー、バスタガバナー、ガバナーノミニー及び各クラブ会長、幹事、元会長、会員有志が夫人同伴で参会され非常な盛会でした。

司会は朝日放送の西村アナウンサーの巧みな話術によって、なごやかに進められ、参加者430名は有益な2時間を過ごしました。来賓の紹介に初まり、藤沢366地区ガバナーのあいさつ、原田前理事の乾盃・会食等と進み平常会うことの少ない地区外のロータリアンとの親交をお互に温めた。何分400名以上の大きな会である関係から会のムードも御夫人同伴の方も多かったせいか、華やかであり、着席しての会食はR.I.会長の希望であったが、これは大成功でありました。

会長のスピーチは10分の予定を遙かに超過して30分に近く、その間にも副会長や竹田理事のあいさつもはいつて、非常に有益なお話

でありました。「奉仕こそロータリーの原点であり、“SERVICE” I believe in ROTARY を実現されるよう努力されたい」との内容であったが、何れ録音の翻訳が出来たならば、月信に掲載したいと思っています。

最終の「手に手つないで」は圧巻でした。充分盛り上った会の雰囲気、散会するのも惜しいようで、マンチェスター会長は通路の参加者に一人一人握手をし、更に出口附近に並んだ各地区のガバナーノミニーには、副会長共々、名刺の交換等で大変な賑いで、去りやらぬ会員がむらがつて、和気あいあいの大変なフィナーレでした。R.I.会長も副会長も最大級の感激と喜びを現わされ、特に副会長はカリフォルニアの人らしく陽気で、よかった、よかったと参会者と握手をしておられました。

ご参会下さった皆様に深く感謝をしてお礼申し上げます。又これを企画し準備万端整えて下さった地区ホスピタリティー委員会の平井直前ガバナー初め、田宮バスタガバナー他委員の皆様に深く感謝致します、有難うございました。

ヴォケーションナル・サービス解説(その2)
 一商売の中味か利潤の問題か一

地区職業奉仕委員長 塚本義隆

生産も販売も国営で、物の値段も給料もすべて政府が決めている共産主義の国は別ですが、ロータリーの存在する自由経済の諸国で

は、商売というものは利益がなくては成り立ちません。しかし、利益には自ずから法則があるはずで、儲かるだけ儲けてやれという

性質のものではありません。

世界経済の上で巨大な実力を持っているのはユダヤ民族ですが、ユダヤ商法を支えているのは宇宙の法則だといわれます。この法則に「78:22」というのがある。例えば正方形の面積を100とすれば、これに内接する円の面積は78です。そして四隅に残った面積の和は22となる。また、空気中の成分は窒素が78酸素22の割合になっています。人間の身体は水分が78で、その他の物質が22の割合で出来ているという。これは大自然の法則であってユダヤ人の商法もこの法則の上に成り立っておりと申します。即ち、原価は78、利益が22ならばこの法則に合致するわけです。

この原則によるならば、ヴォーションナルサービスはもちろん、原価78の中でいろいろな行なわれるべきです。78の全体が中味でありそれが「職業奉仕」の分野に当ります。製造業を例にとれば、まず、良質の材料を選ぶ。製造に当る技術者や労働者には細心の注意を払わせる。取引先や従業員へもいろいろと配慮するなど数限りないサービスの場があるはず。サービスという言葉の代わりに奉仕という文字を使うと、ことばの感覚からして78の中味がどうであろうとも、22の利益中から、幾分かを世間にご奉仕すれば、それがいわゆる職業奉仕だろうと誤解をするロータリアンがなきにしもあらずと心配されるのです。

環境改善活動 の提案

国際ロータリーの1975-76年度環境改善対策委員会は、その委員会報告にて、各ロータリー・クラブが環境問題の解決をはかる事業やプログラムに加わることができる数種の具体的な活動計画を提案しております。

各ロータリアンは、個人的にも、いろいろな方法で、生活環境の質を保全し、人間と大自然とが生産性を有す調和を保って共存できる状態を維持することにつとめることができます。小さな町などでは「町をきれいにしましょう」というようなスローガンのもとに浄

化運動を始めることができます。大きな都会にあるロータリー・クラブでは、環境問題対策協会とか財団を設立して、基金の捻出をはかることができます。

各ロータリー・クラブが、それぞれに、大気、水、土地、視界、騒音の公害対策に乗り出すことができます。貴地区内の各クラブに対して、次の段階の幾つか、或いはその全部を含む活動計画をたてるように要請して下さい：(1)一般社会の公害及びその結果についての認識を促がす；(2)クラブが所在する地域における公害問題に関し、先決問題の順を確立させるため、地域内の事業施設、教育機関などの協力を求める；(3)学校における公害対策教育を援助し、広報活動によって一般社会への情報普及をはかる；(4)確立した先決問題の順に従って対策運動に乗り出す；(5)地域社会の力では解消できない大問題については政府の対策を求める。

1978～79年度 会長指名委員会への 提案用紙

1978-79年度国際ロータリー会長指名委員会による会長ノミニーの指名に当り、同委員会での考慮を求めて候補者の提案をしたいクラブは、現在、全クラブ幹事宛に発送されつつある公式用紙を使用しなければなりません。

そして同委員会にて考慮されるには、全所要事項が記入された公式提案用紙をもって、遅くとも、1976年12月31日までは、米国イリノイ州エバンストンの中央事務局気付にて同委員会のもとに到着するように提出されることを要します。

尚、会長指名委員会における会長ノミニーの選定につき、各クラブより（候補者名を提案する以外に）その選考に影響を与えんとすることに関連して、国際ロータリー理事会は次の決議を採択しております：「理事会は、国際ロータリー会長ノミニーの選定は、もっぱら、会長指名委員会の責任に於てであることを認め、此の件に関する委員会の決定に直接又は間接に影響を及ぼす如何なる外部からの働きかけにも好意を寄せないのである。」

「ロータリーは奉仕への道」
国際大会への公式招待状

1977年6月5日～9日

サンフランシスコにおいて

ロータリアンの皆さん、

どうぞ本状を、ロータリーの第68回年次国際大会に出席していただくための、公式にしてまた個人的な、あなた方への招待状と思って下さい。皆さんが参加することによって、あなた方、所属クラブ、および世界社会が報いられるものを、皆さんは慎重に考えて下さることと思います。われわれが「ロータリーは奉仕への道」というテーマを選びましたのは、ロータリーの奉仕の理想と方法を適用しようとするわれわれの抱負—実際は、われわれへの至上命令—が、どうしたらより大きく一つにまとまり、人類のため進歩をもたらし得るかを考えるよう、大会期間中に提案するからであります。

それゆえ、皆さんのご出席が喜ばしいばかりでなく、われわれの至上命令を確認し成し遂げる皆さんの意見と手腕が絶対に必要であり、かつ求められているのであります。

サンフランシスコの魅力と心を引きつけるものについては、私が今更喋々するまでもありません、というのは、それらは当然のことに、歌や物語で知れ渡っているからであります。本大会は、地球上のあらゆる地域から出席されようとしているロータリアンとそのご家族に、楽しんで頂くよう予定されている親睦と活動には事欠かないでしょう。

サンフランシスコは、アメリカ西部地方を横断した開拓者たちに呼びかける、機会をつかむ目印でした。国際連合が誕生したのはここにあります。この度の国際大会の結果ロータリーが天啓を受けて、私の信じるところでは、奇跡を行なう力のあるその至上命令を達成すべき新たな試練を与えられた都市としても、サンフランシスコが記憶されるようにありたいものです。また、個人の勢力を伸ばすため破壊や分断を事とするやからが、巧妙に築いた憎悪と不和の障壁を突き破るに足る丈夫な唯一の槍先として、この世界の人々が一つの目的に結ばれるようにするため実業人および専門職業人が必要とする、すばらしい着想と方法が見つかった場所としても、同市が記憶されるようにと願っています。

敬 具



ロバート A. マンチェスター II

国際ロータリー会長

雑誌購読料の増額

1977年1月1日付をもって、ザ・ロータリー誌の1カ年の購読料が、アメリカ合衆国とカナダ及び、最低郵送料金が適用され得るその他の国々においては米貨\$4.50（又はク

ラブが所在する国の通貨での相当額）に増額されます。その他の国では米貨\$5.00（又は、クラブが所在する国の通貨で相当額）に増額されます。

大切なのは調和

私達は、各自のクラブに、また、その奉仕活動に調和の重要性を認識しているばかりでなく、それについて語り合っております。また国際ロータリーの組織について討議する場合など、調和の意義を重要視するものであります。しかし、時折、誰かが私達の調和ということに対する理解を改めさせるような考察を聞かせてくれることがあります。ニュージーランドのナビアー・ロータリークラブの会報に同クラブの会長が寄稿しておられる記事がその一つであります。

「私は、先日、或る晩のことですが、当初の楽団の練習を見に行き、大きな銀色の変口音をかなでる大型らっぱの奏者の横に座ったのです。彼が一生懸命、ポム・ポム・バアー・ポム・ポム・バアーと練習しているのを聞いて私が思ったことは、もしも彼一人の楽団であつたら、彼の演奏を聞く人は余りいないのではなかろうかということです。けれど楽団は彼1人ではありません。この楽器の音色は見事に他の楽器の音調に調和して、すばらしい音楽となりました。そこで、ふと、私はロータリーと私達のクラブのことを思ったのです。」

「会員の皆さんが、1人ひとり、真のロータリー精神をもって、それぞれの役割をつとめるならば、皆さんも、良いクラブはクラブの全会員が、そこに大小の差こそあれ、それぞれの担当分野を立派に果している調和したクラブであること、そして、その調和した活動は、聴衆、……見ている人達に届き、成功するということに気付かれることと思います。」

全世界のロータリー

1976年9月29日現在、ロータリーは151の国及び地理的地域に、16,973のクラブと、約791,500人のロータリアンを有します。地区数は358です。1976年7月1日以降国際ロータリーに加盟した新クラブは、196国より59クラブです。

英文ロータリアン誌 日本代理任命

世界中に460,000の発行部数をもつザ・ロータリアン誌は、国際ロータリーにおいては年次国際大会への出席を促進するための最も強力な武器と考えられています。

ザ・ロータリアン誌では1978年1月に、その年の6月東京において開かれる国際大会特集号を出すべく、近々計画を開始する予定です。日本を強調するため1978年1月号のザ・ロータリアンは日本の広告主また広告業者に最も好条件の構成を提供することが期待されております。日本における多数の大企業、旅行関係の広告主また広告業者の協力参加を歓迎しております。

日本における広告主また代理業者に適切な情報とサービスを提供するため、また今後の各号の雑誌のためにも、ザ・ロータリアンはJAPAN ADVERTISING COMMUNICATION, INC. を日本における代理に任命しました。詳細は下記にお問合せ下さい。

小林 シゲル社長
株式会社ジャパン アドバタイジング コミュニケーションズ
東京都中央区銀座7丁目3-13
〒104 電話(03) 571-8748

地区委員会だより

地区委員会では下記の委員会
をそれぞれ開催しました。

- 9月16日(木) 財団推進委員会(阪神百貨店)
14:00~16:00
- 9月25日(土) ホスピタリティ委員会(ロイヤルホテル)
13:30~16:00
- 10月1日(金) 世界社会奉仕委員会(ホテル南海)
13:30~16:30

敬 弔

大阪天満橋R.C.の野口重之君が9月13日に、大阪西R.C.の小田中幸三郎君が9月23日に、堺泉北R.C.の今井春夫君が9月27日に逝去されました。

謹しんでご冥福をお祈り致します。

1976年9月 出席報告 (Attendance Report for September)

順位	クラブ名	例 会 数	会 員 数	期 初 と の 増 減	出 席 率	前 月 順	順位	クラブ名	例 会 数	会 員 数	期 初 と の 増 減	出 席 率	前 月 順
1	橋 本	4	70	+1	100	1	42	池 田	4	63		96.70	23
1	和 泉	4	70	+2	100	1	43	枚 方	4	55		96.70	17
1	吹 田	4	68	+1	100	12	44	大 阪 平 野	4	29		96.55	66
1	河 内 長 野	4	52	+1	100	1	45	田 辺 東	4	40		96.25	69
1	大 阪 東 淀	4	51		100	1	46	堺 南	4	74	+3	96.23	37
1	大 阪 住 之 江	4	40	+4	100	1	47	高 槻 東	4	39	+1	96.16	47
1	茨 木 東	4	35	+1	100	15	48	八 尾	4	66	+2	96.15	55
1	羽 曳 野	4	33		100	1	49	茨 木	4	58		96.12	18
1	枚 方 - くずは	4	31		100	25	49	大 阪 大 淀	4	45	-1	96.12	41
1	大 阪 柏 原	4	28	+1	100	1	51	堺 東 南	4	46	+3	95.87	37
1	大 阪 難 波	4	26		100		52	御 坊	3	68		95.77	45
12	和 歌 山 東	4	92	+1	99.72	1	53	岸 和 田	4	77	-1	95.72	53
13	東 大 阪	4	71		99.63	14	54	田 辺	4	74	+2	95.71	62
14	大 阪 西 南	3	82	-1	99.59	24	54	箕 面	4	42	-1	95.71	42
15	泉 大 津	4	66		99.19	1	56	大 阪 東	4	108		95.39	49
15	豊 中	4	64		99.19	19	57	和 歌 山 南	4	72		95.29	29
17	大 阪 城 南	4	60		99.17	28	58	貝 塚	4	61		95.18	44
18	富 田 林	4	59	+2	99.08	20	59	守 口	4	64	+2	95.16	59
19	松 原	4	55		99.06	50	60	泉 佐 野	4	61		95.08	57
20	大 阪 阪 南	4	73	+1	98.92	1	61	海 南 東	4	25		95.00	56
21	泉 南	4	42		98.81	1	62	那 智 勝 浦	4	38	+2	94.86	32
22	高 槻	4	63	+3	98.77	50	63	岸 和 田 東	4	34	-1	94.85	75
23	大 阪 南 西	4	37		98.65	61	64	大 阪 心 齋 橋	4	48		94.79	50
24	大 阪 天 満 橋	4	74	-1	98.63	36	65	豊 中 北	4	61		94.67	74
25	大 阪 淀 川	4	71		98.51	13	66	摂 津	4	37		94.59	30
25	有 田	4	52		98.51	21	67	大 阪 南	4	149	-6	94.52	67
27	和 歌 山 東 南	4	49		98.47	39	68	東 大 阪 東	4	41		94.51	54
28	大 阪 西 北	4	66		98.44	16	69	寝 屋 川	4	50	+3	94.50	63
29	大 東	4	44	+2	98.30	31	70	堺	4	107	-4	94.30	64
30	藤 井 寺	4	43	+2	98.29	33	71	海 南	4	67	-1	94.02	65
31	八 尾 東	4	41		98.17	26	72	御 坊 南	4	30		93.34	76
32	豊 中 南	4	48	+1	97.92	58	73	大 阪 住 吉	4	79	+1	93.27	67
33	高 石	4	57	+3	97.81	46	74	白 浜	4	50	+2	92.77	69
34	大 阪 城 東	4	43	+2	97.67	22	75	門 真	4	29	+1	92.03	60
35	大 阪 西	4	90	+3	97.52	26	76	大 阪 北	4	192	+2	91.31	72
36	和 歌 山	4	104	+7	97.39	35	77	粉 河	4	33	+1	90.15	77
37	堺 泉 北	4	42	-1	97.06	43	78	串 本	4	36		88.89	79
38	吹 田 北	4	41	+1	96.94	34	79	東 大 阪 中	4	35	+3	87.00	73
39	堺 東	4	39	-3	96.86	48	80	大 阪	4	306		86.05	78
40	新 宮	4	58	+1	96.82	40						平均	
41	和 歌 山 西	4	38		96.71	71					+47	96.59	
								合 計		4,857			

国際ロータリー第366地区

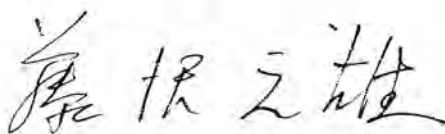
ガバナー 

☎ 640 和歌山市西汀丁1 T S Aビル2 F
電 話 (0734) 31-9440



ROTARY

INTERNATIONAL

Governor's Monthly Letter

TO THE CLUB PRESIDENTS AND SECRETARIES OF DISTRICT 366

GOVERNOR: M. FUJISAWA

OFFICE: TSA BLDG

I, NISHI MIGIWA-CHO, WAKAYAMA 640, JAPAN.

TEL: 0734-31-9440

NO. 6

NOV. 15

1976

“SERVICE” I believe in ROTARY

「奉仕」ロータリーを私は信奉する

1976-77年 国際ロータリー会長 ロバートA. マンチェスターII

各クラブ会長並びに幹事殿



R.A. manchester II R.I.会長のスピーチ

Robert A. Manchester II 会長のお話

通訳 玉村文夫君(東京R.C)

(R.I.会長歓迎晩饗会の報告は月信第5号でいたしました)
が、その時のお話の全文が出来たので掲載致します。

藤沢ガバナー、竹田理事、直前理事の原田さん、この会のホスピタリティ委員長の平井さん。私は、この辺で止めときませんと、お世話になっている皆様のお名前を全部は申し上げる事が出来ません。後お一人、私の第一副会長のバーナムさんがお見えになっておられます。後程、バーナムさんのお言葉をお聞きしたいと思います。(拍手)

今夜、皆様とご一緒できます事は大変欣快とする所であります。皆様のホスピタリティに浸り、私共は心から感動しております。特に今夜、皆様のお示し下さいましたご親切、ご配慮に一寸触れたいと思います。

このテーブルの上に赤いカーネーションが飾ってありますが、これは他でもなく、アメリカ、オハイオ州の州花でございます。私の後上方に、年間のモットーである言葉が看板として掲げてあります。皆様方のご尽力によって、これだけの装飾をして戴けたものと深く感動しております。卓上には、アメリカの国旗が飾られております。私共、故郷を遠く離れて参りました人間にとりまして、自分の国の国旗が飾られている事は、やはり、心から感動するものであります。皆様も遠い異国で日本の国旗をご覧になりましたならば、さぞかし感動される事でございます。それと同じ思いでございます。

今日、私は北海道の札幌から直行して当地に参りましたが、ここでも亦、多数のガバナーの方々とお目にかかり、そのガバナーの中には遠くから馳せ参じた方々がある事を知り深く感謝しております。

私共のロータリーには理事会がございますが、国際ロータリーの組織、特に上層部がどの様になっているかは、案外、ロータリアンの方がご存じない事を発見しております。現在ロータリーは、17名の理事で構成されていますが、この方々は12ヶ国からの出身で、その理事会の一員であります日本の竹田さんは、私共の理事会に絶大な貢献をして下さっています。今夜、竹田理事がご一緒して下さいました事を、私は誠に喜ばしく存する次第です。竹田理事からも、この際、皆様に一言お願い致したいと思っております。私共はチームであり、地区ガバナー、理事会は一つのチームとしてロータリーを運営しているわけがあります。竹田理事どうぞ(拍手)

竹田理事

只今ご紹介戴きました竹田でございます。この度、マンチェスター会長のお供で、札幌から今日当地に参りました。こうして皆様にお会い出来て大変喜んでおります。マンチェスター会長は、札幌で五地区連合の大会に出席され、大変お元気に、本会議は勿論のこと、五つの分科会の各地区会合にも夫々行かれましてスピーチをされ、大変お務め戴きまして、大成功に連合地区大会を終って、本日、ここにお出になったわけでございます。私共もお供して参りまして、大変勉強もさして戴きました。これから二年間、理事を務めますので、どうぞよろしくお願いいたします。(拍手)

竹田理事、ありがとうございます。皆様に申し上げたいのですが、理事は大変雄弁に日本のロータリアンの立場を理事会において話していらっしゃると思います。私共にとりまして大変貴重なアドバイザーとしてご活躍して戴いております。(拍手)

今夕は、もう一人、国際ロータリーの理事がお見えです。アメリカ、南カリフォルニア出身のバーナムさんです。バーナムさんは、日本の南部における三地区合同地区大会からお帰りになったばかりでございます。

バーナム副会長

(日本語で) 皆さん今晩わ。(拍手) この会合に同席する機会に浴しました事は、私共夫婦にとり

無上の光栄に思います。(拍手) 日本のロータリアンの皆様、ロータリーに熱心に活躍しておられます事に対し深く敬意を表します。(拍手)

(英語で) 日本語が大変まづい事をお詫びします。アメリカで人口が一番多い州はカリフォルニアです。今夜、私共の会長と席を同じくする事が出来ます事は、何よりも大きな喜びであります。会長は心から直接話される方であり、その生涯を通じ他人に対する奉仕に徹して来られた方です。私が大変幸せに思っておりますのは、会長が私を日本に代理として派遣して下さいました事です。会長代理の任命は、すべて会長のされる事です。私は、この15年間、青少年交換の活動に従事しておりまして、静岡県の富士、富士宮、吉原の三都市のロータリークラブと交換しております。私の家でお世話した事もございますし、私共の娘が11年前、交換学生として大変お世話になりました。娘にとって大変よい経験でした。私は更に幸せな事に、二人の偉大なロータリアンと一緒に仕事をする事が出来ました。それは竹田理事と原田直前理事であります。昨年、私共の理事会で、原田理事と決定いたしました色々なロータリーの計画が、ようやく、本年度になって実を結んで参りました。今年、会長の提唱されました奉仕という事を通じて、個人レベル、又クラブレベルを通じて実践する事で、一步でも近く、世界平和、世界理解に近づけるのではないかと信ずる次第です。私共は、あらゆる組織の中で、最も偉大な組織であるロータリーの一員である事を誇りとすべきだと思います。

ボブ会長、色々有難うございました。私共は更に何日か日本に滞在しますが、日本に於て、楽しい日々を過せる事を信じています。皆様ありがとうございます。(拍手)

お二人の理事の方から、身にあまるお言葉を戴きまして感謝いたします。今一度申しますが、本当に私共の理事会は、この様な優れた方々の集りでございます。

最近、皆様はロータリーバッジをじっくりご覧になった事がございますか。ご承知の様に、ロータリーバッジの真中には鍵穴の様な穴があります。あの一寸出張った鍵の様な所が、空転する車か、実際物を引っ張る力のある車かを決定するわけです。何故かと申しますと、鍵の様に出張った穴の所に車の栓を差し込みますと、栓の力で車が回転し空転しないわけです。

私は国際協会で、ガバナーに申し上げた事ですが、この軸は力を伝えます。ガバナーがその力となり、ロータリーの力をクラブや会員の一人一人に伝え、それによって、ロータリーは動き、ロータリーは力強く発展して行く次第であります。

私はこの席のクラブ会長の皆様に申し上げたいと思います。ロータリークラブは大切な会員を多数擁しておられます。只今お話ししたロータリーバッジの鍵穴であります。このR.C会長こそ、クラブの力を結集して軸となり、ロータリーの車を回転させて戴かねばならないのです。皆様の力が結集されてこそ、ロータリーは前進できるわけです。

次に私は、ロータリーの活動計画について申し上げたいと思います。本年度を始めますにあたり考えたのですが、ロータリーは、まず基本に戻らねばならないという事です。基本には二つのものがあり、一つは友愛であり、もう一つは奉仕であります。私は北海道の合同地区大会から参ったのでありますが、これは5千人以上の会員を集めた大変優れたものであります。その会場には、この二つが満ちあふれておりました。いくら友愛と申しましても、奉仕の精神のない友愛は全く無意味であると思います。ロータリーの創始者であるハリスさんが、この偉大な組織を始められた時に、欲しかったのは友愛であり、金も儲けなかった事です。それが根本であります。彼は或日、友人と街角で出会いました時、この世の中で人は何を一番求めているのかと尋ねました所、それは矢張り安心感ではなからうか、自分の職業、自分の生活、自分の家庭が守られるという安心感ではなからうかといわれました。誠にその通りで、私共はすべて、安心して生活したいという気持が強いと思います。ロータリーは、その様に安心感をつくる手段であり、私共はロータリーを通じ自分の生活を安泰にする、要するに稼ぎであります。稼ぐと同時に高い道德水準を維持できる、即ち奉仕と自分の生業が両立する事をロータリーは教えてくれます。ロータリアンは、それを両立させる事で自分の自尊心をつくります。そして私共は、その様な精神で他人と交わる事で相手の自尊心もつくってゆき、私共は安んじて暮らす事ができるのです。この世で最も求められる安心感を、ロータリアンは作り出してゆくのでは

なかろうかと思います。

私共はロータリーを通じてこそ、その実現が出来ると思います。私共は安全に暮したい、又、安全に暮して行ってこそ、人生に求めている色々なものが得られるのではないのでしょうか。そして、その基礎には、お互に尊敬し合う、お互に評価し合い尊敬し合わなければ到底実現しないと思います。

そこで、私は信ずる、私はあなたを信ずる。それを言う事で、お互に信じ合う精神、お互に評価しあい尊敬しあう精神が出来るのではないのでしょうか。これがロータリーのこの世における一つの意味であり価値ではなかろうかと考えています。

私は自分の提唱する **I believe in Rotary** を私を補佐してくれているアリソンさんに相談しました所、「それは大変結構です。私はロータリーを信じ、あなたを信じます。併し会長さん、私はローズを信じます。私はローズを信ずるから、ローズの手入れをし、肥料をやり、水もやっています。ローズを信じたお蔭で、私の庭には多数のローズが咲き誇っています」と。

それで、私の申し上げたい事は、皆様もロータリーを信じ、心の中でロータリーを抱き締めて戴く事で、ロータリーがその様に咲き誇る事を心から願うものです。

私は本年、職業奉仕を大変強調して参りました。職業奉仕は、クラブの委員会に委せておけばよいというものではありません。職業奉仕こそ、私共一人一人が、如何にして客に接するか、如何にして会社の同僚と接するか、又、友人とどう交際するのか、これらすべて、私共の職業を通じての奉仕であります。私は職業奉仕が心になれば、とてもロータリアンとして、あらゆる面の奉仕は成り立たないと信じています。その様に高い道德水準での職業活動を、今年は強調して参りました。これが、今後一年間、皆様方により高揚される事を心から念願しております。

今夜ご出席の皆様方の一人一人にお礼を申し上げたいと思います。皆様のお出を戴いたからこそこれ程盛大な歓迎会が出来たと思います。私は今一度感謝の言葉を申し述べますと共に、**I believe in Rotary. I believe in you.** と申し上げたいと思います。

ありがとうございます。（拍手）

R.I. 会長歓迎会のあいさつ

第366地区ガバナー 藤沢元雄

今夕は国際ロータリー会長 **Robert A. manchester II** ご夫妻を迎え、西日本における大歓迎会を開催することができて誠に同慶の至りに存じます。又、会長代理としてご来日中の **Keith O. Burnham** ご夫妻、**R.I.**理事竹田恒徳ご夫妻も同時にお迎えできたことは我々の喜びを更に深くさせたことであります。

この西日本全部の大歓迎会の計画については原田**R.I.**前理事および各地区ガバナー、各クラブ会長、幹事、国際奉仕委員長、元会長各々ご夫妻のご参集を得たのでございました。第17号台風の被害の多かった四国、中国、九州および姫路、高砂方面からのご出席が減少した為予定より少し出席数が減りましたが止むを得ないことと存じます。しかし、これほど多数のご参集を得て感謝に耐えません。

秋の日本は「秋色を賞でる」と申しまして一年中で一番美しく、また最も快適なシーズンでございます。こんな時に会長ご夫妻以下皆様をお迎えできたのは誠に誠にうれしいことです。

想えばあの酷暑の6月、ボカラートンでの国際協議会でマンチェスター会長により幾多の教えをうけました。殊に、ロータリーの原点に立って職業奉仕否その元である職業分類——各ロータリアンが自らその職業の代表者として参加しており、その自らの職業をもう一度見直してくれ、そこから出てくる職業奉仕を懐に入れていないで外に出して輝かしてくれ、「出でて奉仕せよ」奉仕を活動にうつせ職業奉仕の奔流が流れ出る時こそ他のすべての奉仕、社会奉仕、国際奉仕、青少年奉仕も共に激流となり支流となって流れ出すのだと喝破され、またアルバート・シュバイツァー博士の幸福論、「奉仕を追求し奉仕を発見し実行する人だけが幸福な人になれる」の教えを説き、世界の人々がひとつの目的

に結ばれることを至上命令としているロータリーをお教えくださったあの日の感激は一生忘れることはできないでしょう。

今日また、このハードスケジュールの中をこんなお元気そうな会長ご夫妻のお姿にお会いできて、本当にうれしく存じます。どうかこれからも十分ご自愛いただいていつまでもお元気で活躍いただきますように心からお祈りいたします。

もう一度最後に、会場の皆様はじめ西日本のロータリアン全員心をこめてマンチェスター会長ご夫妻、バーナム第一副会長ご夫妻、ならびに竹田R.I.理事ご夫妻を心からご歓迎申し上げます。皆様//時間の許す限り、秋の夜長をご歓談いただきますようお願いいたします。簡単ですが歓迎のあいさつにさせていただきます。

地区情報研究会・有益な一日

プログラム

9:00	登録と親睦	
9:30	ロータリーソング「奉仕の理想」	
	開会のあいさつ	山本ホストクラブ会長
	歓迎の辞	藤沢ガバナー
	カウンセラー及来賓紹介	藤沢ガバナー
	出席報告	雑賀情報研究会委員長
9:45	「ロータリークラブ会員の増強」	千カウンセラー
10:55	「あなたのクラブのためのよりよいロータリー情報」	千カウンセラー
11:45	懇親昼食会	
12:30	「より効果的な世界社会奉仕」	千カウンセラー
13:25	休憩(テーブル・ディスカッション)	
13:40	「ロータリー財団への参加」	千カウンセラー
14:40	閉会のあいさつ	千カウンセラー
	閉会のあいさつ	藤沢ガバナー
	ロータリーソング「手に手つないで」	
15:00	散会	

秋晴れの10月19日(火)地区として第2回目のロータリー情報研究会が第365地区直前ガバナー千宗室氏のカウンセラーにより開催された。場所は昨年同様に大阪のホテルプラザで午前9時より登録を初めて9時30分から広い聚楽の間を埋めた400人の出席義務者及び他地区よりの見学者並びに地区内のバストガバナー、関係地区委員長等450名の出席のもとに開催された。本年度は特に分科会を設けずにこの広い会場で終日、各部門の情報も共に吸収する形を取られた。従って着席も各クラ

ブ毎に坐ることなく、各部門各クラブの別なく着席するよう配慮して、各人の親睦を深めるように心掛けた。

開会直後のお隣り同志の信愛の握手はこれから展開される厳しい討論をやわらげる。ほほえましい一瞬で、一同になごやかな雰囲気の流れた。会場内正面に設けられた3つの白い大きなスクリーンによる圧迫感はこれによって、吹飛んだようであった。ホストクラブのS.A.A中村栄君の巧妙な演出である。

又、在来のような雛壇にバストガバナーやホストクラブ役員のみならず、バストガバナーは各テーブルに分散して、各卓をリード願うこと、したのも会場の空気をなごやかにしたのかもしれない。

会の運営は第2回目ともなると順調に進行するもので特に千カウンセラーの卓越した話術と適切なお指導は参会者をリードして行くに充分でありバストガバナーの発言の時期も誠に要を得て流石と感服せざるを得なかった。大きな3面のスクリーンに同時に写されるカラーの映像と共に、正確に伝えられる説明は目と耳から参会者に情報を注入するに全く良い方法である。

会員増強の部門では、最初討論が低調かと思われたが仲々どうして、逐次熱を帯びて来発言者も多くなり、丁々発止の受け答えは正にロータリーの真髄を追求する真剣な対話であった。次いで「あなたのためのよりよいロータリー情報」に移っても、熱気は醒めず午後後は一休どうなるかと思われるようであった。

昼食は千カウンセラーのご希望もあり、醍醐の間で幕の内の料理に舌鼓を打った。これも気を抜く演出であったかも知れない。

午後も聚楽の間で12時30分より引続き「より効果的な世界社会奉仕」から初められたが一度火のついた討論は止まるを知らずの状況であり、休憩の後更に「ロータリー財団への参加」の課題へと進み14時40分の本会議の討論終了迄息つく間もない状況であった。当地区では比較的ロータリーに対する教育が徹底しており、特に出席された義務者はベテランのロータリアンが多いように見受けられたので、取上げられた部門は結構であるが今少しレベルの高いもの、方がよかったのではないかと思われた。

千カウンセラーの講評も丁戴して最後の点鐘は15時であった。

情報研究会は有効なる情報交換の場であり各自の意見の開陳の場であり、不平や錯誤の訂正の場であり、自負にみちた研究発表の場である。奉仕の哲学を実践するロータリーにとって誠に貴重な研究の場であるとの感銘を得た。ここに謹んで千宗室カウンセラーにお礼を申し上げる次第であります。準備万端・会の運営にご苦勞をおかけしたホスト和歌山ロータリークラブの皆さんにも厚くお礼を申し上げます。

有益な1日を有意義に過したことを心より喜んでおります。

ロータリー財団奨学生募集 国際理解のための教育補助金

1978～1979年度

外国で専門分野の勉強をしながら国際理解の親善使節として、使命を果し得る青年男女に選考の上教育補助金が提供される。

種類：大学院課程奨学金、大学課程奨学会、専門的訓練補助金、心身障害者教師及びジャーナリスト奨学金

補助金及奨学金：往復旅費、1ヶ年間の教育費、生活費、雑費一切

資格：優秀な成績と健康、親善使節として素質を持ち、下記の条件に合ったもの。

	大 学 院	大 学	専 門 的 訓 練	心身障害者教師	ジャーナリズム
教 育 程 度	学士号または同程度	大学2年修了	高校卒または同程度	高校卒または同程度	高 校 卒 大学で必要課目2年修了
職 歴 (1977年3月1日現在)	不 要	不 要	最少2カ年	最少2カ年	最少2カ年 不 要
年 齢 (1977年3月1日現在)	20～28	18～24	21～35	25～50	21～28
既婚・未婚の別	独身または既婚者	独 身 者	独身または既婚者	独身または既婚者	独身または既婚者

◎ 申込方法 申請者の居住地にあるロータリークラブ又は申請者の在学、雇用の場所にあるロータリークラブを通して1977年3月1日迄に申請すること

国際ロータリー第366地区の貴重なロータリアンのお1人、阪田靖人氏が突然10月14日逝去されました。永年に亘り地区委員会でご活躍頂いた阪田さんを偲んでガバナー・ノミネー菅生謙三君に手記を依頼しました。以て阪田さんのロータリーに尽された功績を讃え、ご冥福を祈りたいと思います。



阪田靖人さんを偲んで

菅 生 謙 三
(大阪北R.C)

阪田靖人さん(大阪北)は長い闘病生活の甲斐なく、遂に去る10月14日午後8時46分池田回生病院で、心不全のため逝去されました。80才の天寿を全うされたといえ、特にロータリーにとっては、大変惜しい方を失ったという悲嘆の情は禁じ得ません。翌15日夕刻からの池田のご自宅での前夜の式に引き続き、16日午後1時30分から桃山台の千里会館で告別式が行なわれましたが、いづれも北クラブのフェロー・ロータリアンである中路鳴雄牧師の司式の下に、多数の親しい友人が合い集い、いとも厳肅にかつ清浄な雰囲気の中に進められましたことは、故人のお人柄ご遺徳に誠にふさわしいものであったと感銘いたした次第です。

阪田さんは明治29年1月22日広島市で故阪田恒四郎氏の4男として生を授けられ、大阪市立曾根崎(尋常高等)小学校から大阪府立北野中学校を、更に金沢市の旧制第4高等学校を経て、大正11年3月東京(帝国)大学農学部農芸化学科を卒業されて、直ちに財団法人理化学研究所に入所し、鈴木梅太郎研究室で合成酒の製造研究を専攻され、大正15年に野村合名会社の海外事業部に転職されましたが、その間、野村東印度殖産株式会社に出向されて南洋における植樹の栽培企業を担当され、昭和17年に同社の常務取締役役に就任、昭和21年野村製鋼株式会社社長に就任され、その後昭和23年株式会社阪田商会の副社長、同29年同社社長となられ、昭和31年9月に大阪北ロータリー・クラブに入会されたのであります。

ご逝去までの満20年以上に及ぶ阪田さんのロータリー歴が、ロータリーの奉仕の理想を身を以って実践された詢に充実した輝しいものであったことは、北クラブ、地区のロータリアンは勿論、日本いな国際ロータリーの本部においても、既に衆知公認のことです。

北クラブでは重要な委員会の委員長は勿論、理事として特に昭和45～46年度の副会長就任中はクラブ奉仕部門の各委員会活動に調整の実を上げられ、その後会長候補者として選考されるや、その就任を固く辞退されてクラブとして当時困惑したことがありましたが、阪田さんは一ロータリアンとして文献、規定、財団などの各委員会で活動され、特にザ・ロータリアン誌やロータリー・タウンアンダー(豪州の地域雑誌)R.I.事務総長のガバナ一宛書翰 R.I.ニュース等あらゆる文献から適当なものを翻訳又は選出され、北クラブの会報に連載されて会員のロータリー情報に寄与されたのであります。本年4月の地区大会で不図、クラブ会報優秀賞が大阪北クラブに授与されるに至った所以も、阪田さんのご功績の賜ものであると申せましょう。

又、地区関係においても、阪田さんはロータリー財団の推進委員長を伝囑され率先ご自身ご夫婦揃いでポール・ハリス・フェローになられて垂範され、所属北クラブの財団の推進に大いに寄与されたのみならず、地区全体の水準の高揚に多大の貢献をなさいました

故を以って、去る昭和47年11月6日付でつとにアーチ・クラブ功労賞を受賞されましたことは、当地区の輝かしい誇りでもあります。

引き続き地区米山記念奨学会委員長に就任されるや、これ又、地区の米山活動を目覚しく進展され、自ら米山功労者となられたのみならず、その所属クラブをして再度の米山功労クラブたらしめたのであります。

特に米山記念奨学会の評議員として常に建設的な卓見を進達勧告されて、日本における米山奨学事業の進展に大なる貢献をされたのであります。

去る4月の地区大会に阪田さんは病苦を押して奥さんの付添で臨席され、態々壇上に杖をついて登られて地区の米山功労者としての最初の表彰を受けられたことは、大会参加者全員の感銘深い記憶として未長く残されて行くこと、確信するものであります。

このように偉大なロータリアン阪田さんとご一緒の大阪北クラブのメンバーとして、私がお生前長年に亘り数限りなくそのご厚情とご指導とを賜り得ました機縁は、なんと有りがたく俵せなものであったかと、今しみじみ感慨を新たにし感謝の気持で一杯であります。

このようなご縁から、阪田さんと私とのプライベートな間柄での2、3の想出を述べ、しるして置きましょう。

前述のご経歴中からも窺はれますように、阪田さんはお酒にご縁がありましたのか、又あの頑健な体軀からしてお酒に大変強い方でありました。ロータリーの諸会合でお酒の出る機会に奥さんのご同席ない場合は、こと更ら阪田さんの隣席に陣取り、阪田さんが勢にまかせて飲み過ぎをされないよう苦言を呈し心くばりをしたものですが、ご本人もそれとなく私の気持を推知されて下さったようで、私も阪田さんのご健康の保持には多少なりともお役に立ったのではないかと、密かに自負している次第です。

昭和44年のハワイのホノルル国際大会の時は、大変お元気でアメリカ、南米巡回のあと大会で私達と合流され、あの颯爽たるアロハ姿が今尚目に浮ぶようです。丁度5月26日が私の誕生日に当たっていましたので、阪田ご夫妻が私達を日本料理店にお招ねき下さって楽しい感謝に満ちた会食を共にしましたことも、阪田さんの優しいお人柄の一面として想い出されます。

又、昭和46年のオーストラリア、シドニー大会にもご一緒に参加し、大阪北の姉妹クラブであるメルボルンのプレストンの連中と、お土産として持参した大関のワンカップやサントリーのオールドを共に痛飲して、国際親善を深めたことも懐しい思い出の一つであります。

帰途シンガポールで阪田さんは、単身更にボルネオ方面に旅立られました。お話によると、

自分が若い時に栽培したゴムの樹の成長振りを、この際現地に行って見届けて来るとのことでしたが、私達一行は相当旅疲れを覚えていたのに、阪田さんは単身足をインドネシアに伸ばされたその職務上の熱心さと、そのご健康とご気力に深い感動を覚えたものです。その阪田さんが、一兩年來健康をそこなわれ入院されているよう聞き及びましたので、昨年12月5日池田回生病院にお見舞に参上しましたが、その際は案外お元気で例によってロータリー文献の読書やご執筆に余念のない様子と承り、又、何もなく退院されてご自宅でお正月を迎えられました由で、その後時折りは例会にもお姿を見せられ、ご昼食の摂り具合など密かに窺って居りまして、段々とご回復に向われつゝあるご様子に見受けられ安堵いたしていたのであります。

私事に亘って恐縮ですが、私は会長退任後「ロータリー…私のこの一年」と題して一年間の記録を取り纏めそのゲラ刷が出来上りましたので、9月初めの例会日でしたか、珍らしく阪田さんが出席されておりましたので、ご病気ご静養中ご苦労さまでしようが、ゆるゆる一覽頂いて何かご教示を賜り度いと、そのゲラ刷の原稿をお渡ししましたところ、心良く私の願いをお引受け下され、一週間後には色々長文のご注意をご指摘いただき、更に恐縮にも「感謝の辞」として大変面映ゆいお言葉をも付け加えて、原稿のご返却を頂きました。私はご指摘の点については為念追記として釈明いたし、又、阪田さんの玉稿は勝手ながら「読後感として」私の拙著に拝借させて頂いた次第です。

不図もその拙著は10月13日の水曜日の例会に会員のメール・ボックスに差入れて配布することができましたが、阪田さんは勿論当日はお姿をお見受け出来ませんでしたので、親しく製本をご覧頂くことが叶えられなかったことは、私にとって残念至極に堪えません。

阪田さんが翌14日にご他界されることになったことは、何んという不思議な因縁でしょうか？製本は15日夕刻前夜のお別れ式に靈前に捧げまして、ご冥福をお祈り申し上げましたが、柩の上に飾置されたお写真のあの温容溢る、ご遺影が、私には「厄介なことを頼みやがって」とお叱りを頂戴しているように見受けられてなりませんでしたが、いやいや阪田さんのあの慈悲深いお人柄の故に「まあまあ及第点はやれるかなあ」とご寛容のご表情にも拝せられましたが、これも私の例によつての身勝手な憶測だとの謗を免れかねませんでしょうか？

それにしましてもあの著者の中の阪田さんの「読後感として」のお言葉は、おそらく阪田さんの絶筆となったのではないのでしょうかと、悲しみ思い惚びつゝ、哀心から阪田さんのご冥福をお祈り申し上げると共にご遺族一鶴子令夫人の多年に亘るご内助の功の尊さを称え又その故の深いご悲嘆をお慰め申し上げて擱筆いたします。

職業奉仕委員会の役割：実際問題の検討

マンチェスター会長は、ロータリーの礎石、職業奉仕の原動力を強調しておられます。職業奉仕委員会こそは、ロータリーの理想の実践をはかる機関です。職業奉仕委員会は、今日、各種職業界が直面している実際問題と取り組むことを要します。その実際問題は、職業人としての日常生活に、又、新聞や各種出版物に見出される消費者至上主義、インフレーション、労使問題、製品や業務の質の低下、その他枚挙にいとまなしというほど存在しています。各クラブの職業奉仕委員会では、例会に権威者を招いて講演を聞いたり、会員の体験に基づくプログラムを作って、クラブ会員の実際問題についての認識を深めることができます。貴地区内クラブの職業奉仕委員会でも上掲の或いはその他の実際問題と取り組み、職業奉仕を日常生活における生きた奉仕活動とするように要請して下さい。

国際奉仕計画

「国際奉仕計画」(第706-M号)の1976~77年度版は、さきほど、世界理解週間用資料の一つとしてお送りしました。このパンフレットには、国際間の提携を希望するクラブ名が記載されています。国際奉仕で海外クラブとの提携を結ぶことは全クラブに奨励されていることであります。地区内の全クラブに次の二点を特に強調します。

- (1) どのクラブも全部、海外クラブからの問合せには、たとえ、その提案に応じなくても迅速に返信すること。
- (2) たとえ、このパンフレットに登録していなくても、全クラブが国際的なプログラムや資料の交換協力の提携にこのパンフレットを利用することができる。

第706-M号は、国際奉仕活動に役立つ文献資料なのでありますが、全クラブが、それを活用して国際奉仕につとめて下さらない限り、その価値はありません。このパンフレットは、また、組み合わせ地区及びクラブ計画が軌道に乗り、各クラブがこの分野での活動に乗り出す場合に一層役立つ資料となるに違いありません。

1977~78年度の役員選挙を 本年12月31日までに

新しく役員になった人たちが、地区協議会より相当前に自分たちに送付されるはずの諸資料、特に「クラブ会長必携」を念入りに読むことができるよう十分な時間的余裕を見て、クラブ役員選挙のための年次総会を開催する計画を立てることにクラブは留意していただきたい。

標準クラブ定款には、第4条第2節に「本クラブの役員を選挙するための年次総会は、本クラブの細則の定める所に従い毎年12月31日もしくはそれ以前に開催されなければならない」と明記してある。

ロータリー財団 1975~1976年度財務報告

1976年6月30日

ロータリー財団は、1975-76年度に、教育事業および救済事業に関するプログラムのために、5,749,078ドル*を支出したが、これは、これまでの最高であり、対前年度では28.4パーセントの増加である。財団の各プログラムに対する支出額の決定は3年前に行なわれる。1976年6月に決定された管理委員会の計画によって、各プログラムに対する1978-79年度の支出額は約8,500,000ドルとなる見込みである。管理委員会は、1976年7月1日から1979年6月30日までの期間に、各プログラムに対して2,210万ドル以上を支出すべきことを決定しているが、これは、積立金運用資産額を大幅に上回る金額である。

1975-76年度における寄付金は合計8,835,320ドルとなったが、これに対して管理委員会は非常に感謝している。これは、記録的な金額であったとはいいながら、増加率としては、この数年間におけ

る財団の実績中最低のものであった。

1975-76年度中に4,604名の人が、ロータリー財団に、1,000ドルまたはそれ以上を寄付するか、あるいは、敬意を表するためもしくは記念として寄付してもらって、ポール・ハリス・フェローになっている。

100ドルまたはそれ以上を寄付したうえ、そうした寄付1,000ドルに達するまで続けていくことを約するか、あるいは、前記のような寄付および誓約をもらって、1,000ドルに達したときにポール・ハリス・フェローになることとした人が、同じ期間中に、6,450名を数えた。

* 本報告書中の金額はすべて米ドルによる。

寄 付 金		
年 度	金 額	対前年度増加率
1972-73	U. S. \$ 4,422,214	28.0
1973-74	5,878,320	32.9
1974-75	7,115,856	21.1
1975-76	U. S. \$ 8,385,320	17.8

支 出 額

(教育補助金および特別補助金)

年 度	金 額	対前年度増加率
1972-73	U. S. \$ 2,209,198	24.2
1973-74	3,298,096	49.3
1974-75	4,476,161	35.7
1975-76	5,749,078	28.4
1976-77*	6,204,800	7.9
1977-78*	7,496,075	20.8

1975-76年度財団各プログラム別支出金額は次の通り：

大学院課程奨学金	\$ 3,375,022
大学課程奨学金	780,538
専門的訓練補助金	325,820
心身障害者教師補助金	443,438
研究グループ交換	756,513
特別補助金	66,081
戦災者救済	1,666

合 計 \$ 5,749,078

地域別寄付金内訳

地 域	金 額	ロータリアン 1人当たり平均額
ア ジ ア	U. S. \$ 3,087,152	\$ 27.37
大陸ヨーロッパ、北ア フリカ、東地中海	714,090	5.58
グレート・ブリテンお よびアイルランド	189,579	3.48
南アメリカ、中央アメ リカ、メキシコおよび アンチル諸島	389,694	5.25

アメリカ合衆国、カナ ダおよびバーミユタ 豪州、ニュージーラン ド、アフリカ(地中海 沿岸地方を除く)およ び上記に含まれていな いところ	3,626,209	10.31
ロータリー全域の合計	8,385,320	10.78

1976年6月30日現在のロータリー・クラブ16,917のうち
の5,919、すなわち、34.9パーセントのクラブは、1975-76年
度に、ロータリー財団に対する寄付をしなかった。

1976-77年度における教育補助金の平均支出見積額は7,076
ドル、研究グループ交換補助金については8,820ドルとな
っている。地区において、教育補助金1件およびその他の
プログラムに対する比例分担額を賄うために必要な一人当
たりの平均寄付額(諸経費を除く)は、5.85ドルである。
55パーセントの地区が前記の額もしくはそれ以上を寄付し
ている。

運 用 資 産

1976年6月30日現在における財団の長期運用資産の時価額
：\$15,580,731。その他に、短期預金証書および合衆国財
務省証券で\$3,626,723。

1975-76年度運用資産収益：\$938,583。

諸 経 費

1975-76年度中に支出された経費は\$894,516で、その内訳
は次の通りである：

	金 額	寄付収入総額に対 する割り合(%)
管理費	\$ 130,370	1.4
プログラム実施費	387,225	4.2
推進費	376,921	4.0

ヴォケーションナル・サービス解説（その3）

— 商売の科学はサービスの科学 —

……商売の科学(サイエンス)はサービスの科学である。その科学とは、すなわち、最良のサービスをなす者に最大の利得あり (He profits most who serves best) である。

……いかなる商売、いかなる会社の成功も、それはサービスに従事する人びとの成功の積み重ねである。

……人生における成功は、広い意味で、幸運とか、機会とかによるものではなくて、自然の法則に支配されるものだ。道徳的、物質的および霊的な法則に左右されるものである。

……すべてこれらの自然法則に調和して働けば、最高級の成功を勝ち得られるはず。

……人もし宇宙の大法則を知れば、おのづから万物存在の意味が解けてくる。それは人類連帯性の自覚であり、万有一如の認識であり、人間みな同胞の理解である。この高い

次元に立って眺めるとき、人びとは次の事実が誤りなき現実であることを説明するに至るであろう。すなわち、商売の上であろうと、また日常処世の上であろうと、He profits most who serves best である。

上記はシカゴクラブのロータリアン三年生であったアーサー・シェルドンが1911年8月オレゴン州ポートランドの全米大会において述べた言葉でありました。サービスというのは当時として耳新しい言葉でしたが、これが後日、「サービスの理想」という、ロータリーの唯一の目的ができるに至った起源なのです。しかして「サービス」の意味は、人のことを心に思い、人の為になる行為を指します。つまり、自己一点張りではいけないのであります。これを「奉仕」という漢字に翻訳すると理解しにくくなるのです。

新ポール・ハリス・フェロー

本年度に入って現在迄に次の方々がポールハリス・フェローとなりました。

番号	日付	氏名	所属
1	7月21日	野田忠二郎	大阪北R.C
2	8月18日	柴田辰之進	堺 R.C
3	"	桃谷嘉四郎	大阪西R.C
4	"	村井 八郎	" R.C
5	8月19日	田中誠三郎	八尾R.C
6	"	西島 広蔵	大阪住吉R.C
7	8月25日	森 信一	有田R.C
8	8月31日	藤井 保	豊中北R.C
9	"	寺本梅次郎	八尾R.C
10	"	北畑 芳蔵	大阪西北R.C
11	9月16日	成子善一郎	泉南R.C
12	9月21日	大西 淳	大阪平野R.C
13	9月21日	山口 徳松	堺東南R.C
14	9月30日	楠見 知二	粉河R.C
15	10月5日	福川 善介	大阪平野R.C
16	10月18日	池田 栄夫	粉河R.C
17	10月25日	山下 正市	粉河R.C
18	10月25日	畑中 幸作	粉河R.C
19	10月26日	奥平 泉一	大阪南R.C

I.C.G.F.第一組が 御坊市で開催

I.C.G.F. (Inter city general forum) 第1組が10月23日御坊ロータリークラブをホストにして、紀州信用金庫本店4階ホールで参加8クラブ250名の出席を得て開催された。ゼネラルリーダーには平井直前ガバナー米資として井関・田宮バスターガバナー、財団推進の鈴木利定地区委員、米山奨学の堀良造地区委員の参加を得て、熱心に討論が行なわれた。議題はクラブサービス・職業奉仕・国際奉仕の3部門で12時10分に始めて17時10分に終了した。地区としては南部の地域でもあり、クラブサービスの会員増強については共通の悩みを持って居るため重点的に討論があり。職業奉仕については公害防止・労使問題処理等国際奉仕ではマッチド地区・国際理解を深める方法・世界社会奉仕等々につき効果ある熱の入った討論があり、出席会員に深い感銘を与えた。

第3回G.S.E委員会報告

委員長 百々貞雄(大阪東)

研究グループ交換相手地区第671地区委員会の活動開始が遅れかつ滞在期間(従来は2ヶ月以上3ヶ月以内と規定されていたが、1976年7月にR.I.財団本部よりの通達によって4週間以上6週間以内と期間短縮の指示があった。)について通達の不徹底のためか7週間プラス2~3日の予定で組まれた受入暫定プログラムの送付をうけたので期間短縮の申出をしたが確認の報に接せず再三手紙と電報による督促の結果ようやく諒解、その間R.I.本部も例外として4週間プラス2~3日とすることを承認した。したがって滞在期間は1977年4月19日より6月2日または3日までとすることになったが、これがため当地区におけるチームメンバーの候補者募集、選考、教育訓練、渡航準備、R.I.本部に対する旅費請求手続等今後の予定が大幅に遅れ、次の予定により活動を開始することになった。

- 10月14日 地区全クラブに対し候補者推薦の依頼状を出す。
- 10月26日 詳細の説明会を開催するにつき大阪市内と和歌山市内のいずれかの説明会に出席又は欠席の返事をとる。
- 10月29日 上記の出席者数を確認のうえ大阪市内と和歌山市内に夫々説明会場を設定する。
- 11月10日 大阪市内説明会開催
- 11月12日 和歌山市内説明会開催
- 11月30日 候補者推薦の申請書提出(地区委員会へ) 締切の予定。
- 12月3日 第4回委員会を開催し選考に関する方針その他打ち合せをする。
- 12月4日 応募者に選考の日時、場所等を通報する。
- 12月17日 選考試験を実施する(応募人数多数の場合は18日におよぶ)
- 12月20日 選考結果の発表
- 12月24日 合格者に対し第1回のオリエンテーションを実施する。

以下出発までの日程については団長と協議のうえ決定する。 以上

ローターアクト
インターアクトは活躍している。

茨木R.A.Cの奉仕



その1

去る9月15日敬老の日に、茨木R.A.C14名と大阪南R.A.C3名及び追手門学院大学の奉仕団有志12名の合計29名が、高槻市山間部の名勝、攝津耶馬溪へ赴き、キャンプ場附近(川の対岸のため市の清掃の手がとどかない)のおびただしい塵芥、空缶等を集めて処理した。ハイキング客や関係者は、奉仕する姿に感激していた。

茨木R.C. RA委員長 石井 良幸

ひのくまI.A.Cの奉仕



その2

ひのくまインターアクトは8月10日、名刹紀三井寺の百数十段の石段を、日頃鍛えた脚に物をいわせて清掃を行った。附近の人々もかつてないこの若者達の奉仕活動に参拝者共

々感謝の言葉をもってこたえた。ちなみに、ひのくまインターアクトは県立和歌山向陽高校のラグビー部の選手を中心に作られたクラブである。

和歌山東南R.C. I A委員長 上野 嘉一

例会場変更についての注意

先日葉書で申し上げましたが、再び申し上げたいと思います。最近、家族会・懇親会・等に便乗して例会を変更することが多すぎるようです。中には地区外に出てまで例会を開催するようなクラブ迄現われる次第で困っています。例会は非常に厳正なもので、新クラブを設立する時の条件にもハッキリ明示しておく条件の一つですし、クラブ定款第4条会合第一節の通りでもありますし、更に公式名簿にも記載されている理由を考えても簡単に変更すべきでないことはお解りと思います。ロータリーは出席が厳しくきめられているので、何か集会があればすぐに例会と一緒にということになるのかも知れません。然し出席の厳格なことがクラブを強くし、会員の結びつきを促進するのであります。随って出来る限り家族会や懇親会・新入会員歓迎会等は例会外で実施して戴きたいものであります。

最近ではクラブフォーラム等も例会の卓話の時間を利用して行っていますが、本当は例会外に集会を持ってミッチリとやって貰いたいと思います。私はクラブの特性を発揮して運営をやるように申し上げておりますが、決して定款細則を忘れてやりなさいというのではありません。定款細則の中で運用されることが原則であります。ご注意申上げておきます。

地区内行事実施表

10月10日(日) 橋本ロータリークラブ20周年
10月11日(月) 粉河ロータリークラブ10周年
10月12日(火) 堺南ローターアクトクラブ創立
総会
10月15日(金) ロータリー青少年指導者養成セ
↓ ミナー (於 大阪府立青少年海

10月17日(日) 洋センター)
10月16日(土) 泉佐野ローターアクトクラブチ
ャーターナイト
10月19日(火) ロータリー情報研究会
10月20日(水) ガバナー連絡会議
10月23日(土) I.C.G.F ホスト 御坊R.C
10月30日(土) 第7回ロータリー財団学友懇談
会 (於 YMCA ホテル)
11月12日(金) G.S.E 説明会 (和歌山)
11月13日(土) I.C.G.F ホスト 橋本R.C

I.C.G.Fの予定変更について

一月信第2号に発表いたしましたI.C.G.F 予定表のうち、下記の通り変更がありましたので訂正いたします。関係クラブの方はご注意ください。

7組 2月12日 → 3月19日
8組 森 P.G. → 原田P.G.
9組 2月26日 → 3月26日

幹事さんをお願い

- 出席報告を早く(8日迄に確実に)
出席報告が遅れるクラブが多くて困っています。メイキャップの日の都合でだと思えますが、若し遅くなるようでしたら先づ電話でお知らせ下さい。%も間違いのないように。

敬 弔

高橋 昇君(茨 木) 8月29日
福岡 彰郎君(東 大 阪) 9月28日
今井 春夫君(堺 泉 北) 10月7日
北畑 芳蔵君(大阪西北) 10月8日
態代 五一君(田 辺) 10月14日
阪田 靖人君(大 阪 北) 10月14日
古谷 英治君(大 阪 西) 10月16日
岡 道固君(和歌山東) 10月31日
神田清右衛門君(田 辺) 11月6日

以上の諸君が逝去されました。
謹んでご冥福をお祈り致します。



ROTARY

INTERNATIONAL

Governor's Monthly Letter

TO THE CLUB PRESIDENTS AND SECRETARIES OF DISTRICT 366

GOVERNOR: M. FUJISAWA

OFFICE: TSA BLDG

1, NISHI MIGIWA-CHO, WAKAYAMA 640, JAPAN.

TEL: 0734-31-9440

No. 7

Dec. 15

1976

“SERVICE” I believe in ROTARY

「奉仕」ロータリーを私は信奉する

1976-77年 国際ロータリー会長 ロバートA. マンチェスターII

各クラブ会長並びに幹事殿

公式訪問あれこれ

ガバナー 藤沢元雄

夏の暑い真最中、7月13日高石R.C.を皮切りに、公式訪問を続けています。大阪方面から大阪府をすまして和歌山県を現在進行中です。80クラブのうち74を終了しました。どのクラブに参っても、ご厚情溢れる歓迎を戴いて何とお礼申し上げたらよいのか、その言葉を知りません。有難く御礼申し上げます。こうして各クラブを廻らして戴いて、私が身に沁みて感じた事は、いろいろな意味でロータリークラブにも不況の影響がジワジワと押し寄せている事でした。そのご職業によって真向から影響を受けていられる方、それでも歯を喰いしばってクラブへの参加を続けて下さっている方、又力尽きて使用人を減らした為自ら現場で働かねばならずどうしても出席が続けられなくなり景気快復迄、1~2年退会を余儀なくされた方、併し又不況の影響を受けては居るが、まだそれ程で無い方もあって一様で無いと云うのが現状であると思いました。私は例年に比べて入会者が少く、又退会者が多くて、会員数が1及至2名減少して居るクラブが多いのを不思議に思って、色々お尋ねして判った事です。私は此の事実から各クラブに対して、会費をなるべく現状に止め、入会金も出来れば5万円以下に押えて、多少、余裕のある方にご奮発願ってニコニコ箱を殖やして頂く様をお願い致しました。今度訪問したクラブの中に只、1クラブでしたが、ニコニコ箱に就いてルールなしで本人が自らの意志で勝手に思うだけ入れると云うのがありました。此のクラブの一年分のニコニコ箱の総計を人頭割にしてみましたら2万円余りになるのです。私は人は誰でも1年に2万円余りは喜ぶ事が有るのだなと思いました。それでニコニコ箱収入が1人当り2万円より少ないクラブは、皆さんの喜び方が少ないのでは無いでしょうか、喜

びを胸に秘めて置かないで、大いに現して下さる様をお願いしました。昔はニコニコ箱の収益は社会奉仕に限って使用する様に教えられましたが、私は此の不況を乗り越える迄は、止むを得ずクラブ奉仕の費用だけは皆の会費で賄って戴くとして、その他の社会奉仕は勿論。青少年奉仕・国際奉仕・職業奉仕等の奉仕活動にはニコニコ箱収益をお使いになってよいと申し上げました。ニコニコ箱の話が出ましたのでご参考に申し上げます。ルールなしの逆で規約を一杯作ってニコニコ箱をやって居られるクラブがあり、此の場合、一人当りは2倍の4万円位になって居ました。併しこんなに沢山のルールを作ったニコニコ箱は、会費を値上げするのと余り変わらないと思います。多くのクラブがやって居られる様に規準になる少しのルールを作って、それ以外はユーモラスに、自発的に奮発して頂くのが一番望ましいと思います。沢山のクラブをこうして廻って見ますと色々な意味で、とても恵れたクラブや、ほんとお気毒で何とかよい解決の道は無いのかと涙が出る様なクラブもありました。殊に会長以下、会員皆で一生懸命やって居られるのに、どうしても得られない会場問題で「会員増強」どころか会員の退会さえあって苦慮して居られるクラブなど、本当にお気の毒でした。

もう一つ、私が痛切に感じたのは、クラブの年齢差のバランスの問題です。お年寄りの会員が少く、話相手も減って会費は上る。自らの収入も減る。例会に来ても楽しくないから退会したいと云う方々のあるクラブが割に多く、又反対に若い人が少くて中堅老人組が多く、若い人が例会に来ても全く興味が無く2～3年で退会したがるクラブも有ります。前者は、老人をいたわり、又老人の働く仕事、生き甲斐のある仕事をお願いして激励する様に、又後者は若い昭和生れの会員だけで昭和会と云ったグループを作って、若い人だけの話し合いの場を作る様な工夫でクラブが非常によく有り、若い人も居つくばかりで無く、又若い会員の入会も増加して居ると云うクラブも有ります。クラブの親睦はやはり奉仕活動の基盤になる事で、どのクラブの会長も先ず親睦を基本方針として挙げられます。併し会長が色々ご苦心されて居ても、時に少し変わった人と云う方もあるもので融和と云う上から云えば困る事も有ります。或位置に就いて貰ったけれど、どうもよく行かない様な時、ボカラートンで私共が習った方法は、それとなく全く別の何でも無い理由で他の地位に変わって貰う様にせよとの事でしたが、私は寧ろマンチェスター会長が幾度か私共に教えてくれた。「私はあなたを信ずる。何故ならばあなたがロータリアンだからである」と云う信念、会員を信ずる事により解決されるのではないかと思います。

最後に二つの悲しいお報せを申し上げねばなりません。それは7月18日大阪西南R.C.を公式訪問致しました。その時、今橋茂会長は元気に私を迎え、会長として終始お付き合い頂いたのでした。ところが8月30日ご逝去の通知に接し驚いたのでした。後で承ると私の公式訪問の頃、既にお悪かったのに「公式訪問だけは私自身で受ける」と特にあの日だけご出席頂いたのだと聞いてほんとに涙せずに居れませんでした。

もう一つの悲しいこは、財団奨学生の地区委員としてお願いして居た和歌山東R.C.の岡道固先生でしたが、予て財団奨学生の試験法を抜本的に改革しようと云う事になり、その案を作って頂く様にお願いして居た所、急に10月31日心不全でご逝去になったのです。所がその前日、和歌山東R.C.の汐見博士が見舞に行かれた時、「試験方法案が未完成で申し訳無い。ガバナーに宜しく謝っておいてくれ」と遺言の様に云って地区委員としての責任を心にかけて乍ら亡くなられた。と聞き、ほんとに胸の裂ける思いがしました。

こうした前号の阪田靖人さんと共に此のお二人の方々の様な命をかけてロータリーを守って下さる方々があればこそ、ロータリー70年の歴史が支えられ又更に之からの幾年もつづいて行けるのだと心から感謝せずに居れません。

1978～79年度ガバナーノミニー

伊藤恭一君(大阪R.C)に決定



第366地区指名委員会は、12月1日付を以って1978-79年度におけるガバナーノミニー候補として、大阪ロータリークラブの現任会長である伊藤恭一君を推選することに決定した旨を宣言した。このことについては月信第5号において既報した通り、去る9月9日大阪において開いた指名委員会で10名の委員が満場一致を以って伊藤君を推選したが、そのときの条件として明記した如く、もし地区内

クラブから他の候補者を提案されるのであれば11月30日を期限として、それまでにそれを申し出でられるなら、改めて審議する方針であった。しかしこの期限までにどのクラブからも新しい提案がなかったので指名委員会は、ここに伊藤君の候補決定を宣言したのである。もっとも正式には来春新宮市で開かれる地区年次大会において確定されるわけである。委員会としては最も適任者を獲たことを大きな喜びとしている。既記の通り同君は故伊藤忠兵衛翁の長男であり父子二代にわたって熱心なロータリアンである。同君は青年時代から今日に至るまで繊維を中心として関西財界における足跡とともに、社会に対するお顔も極めて広く、ロータリーに対する知識が豊富でそれに熱情を注いで今日に至っている。次年度第69回国際ロータリーの世界大会が東京で開催され、ロータリーに対する国民の関心が更に大きく盛り上がったその直後を受けて、日本ロータリーの発展に大きな貢献をされるものと期待している。

クラブ奉仕委員会の組織について

特に社会奉仕の分野の拡大

社会奉仕委員会の組織の変更について問合せが多いので、徹底を期するために一応の説明をしておきます。

近年青少年に対する関心の増大から、従来ロータリーの云う4大奉仕部門が5大奉仕になったような感触を受けておったが、4大奉仕部門に変りはなかった。唯、R.I.としては青少年部門は重要な奉仕であるという意味で強調していたのであり、之からも青少年問題はなおざりにすべきものではない。

そこで本年5月3日付の事務総長書翰によると「国際ロータリー理事会は1976年1月の会合において、各ロータリー・クラブにおけ

る推奨委員会組織を改定し、次の委員会を社会奉仕委員会のもとに設置することを奨励する旨決議いたしました：環境保全：身心障害者：都市農村関係：都市安全：高令市民：青少年：ローターアクト及びインターアクト。

ロータリークラブの改訂委員会組織案は、国際ロータリー・ニュース5月号の同封物として全クラブへ送付されました。」と記載されておりまして、本年度のために開催された6月26日の地区協議会会長部門で配布した「ク

クラブ委員会組織案」が改訂されたR.I.理事会の組織案である。

そして1976年5月のR.I.ニュースには「改訂委員会組織案—社会奉仕の分野を拡大」という見出しで次のような記事が出ています：下記の8委員会を社会奉仕部門の中に入れるため、国際ロータリー理事会によって、ロータリークラブの推奨委員会組織案が改訂された：環境：心身障害者：都市・農村親睦：安全：老齢市民：青少年：ローターアクト：およびインターアクト。

上記小委員会の内、環境と老齢市民の二つは新規である。身体障害児童を対称としていた元の小委員会は、心身障害者と称する小委員会と入れ替ったが、これには児童ばかりでなく大人も入っている。環境に関する新しい委員会は空気・水ならびに土地汚染と、かような周囲の状況を緩和するための処理法やそれに伴う努力をどうするかの問題に対し、全世界に高まりつつある関心と取り組むために入れられたもの。

活動的な委員会は

活動的なクラブを先導する

業績で有名なクラブの背後には、有力で工夫に富み、しかも活動的な委員会があり、また活動的な委員会の背後には、人を鼓舞してやる気を起こさせる会長がいるものである。

クラブ会長として、あなたは助言、アイデアを与え、また指導して、クラブの各委員会に興味を喚起させ、これを支援することに特に力を入れなければならない。

クラブの諸委員会は自動的に活動するものではなく、どの委員会にも、会長直接の支援が必要なのである。クラブの諸委員会を動かすには、あなたが個人的に各委員会に留意されたい。

週例会での定期的な接触の外に、随時各委員会委員長に電話して、彼らがどのようにやっているかを尋ね、励まし、また進行中のクラブ活動への彼らの寄与に対し、感謝の言葉

安全に関する小委員会は、交通問題の範囲を越えた関心の対象を反映している。すなわち、法と秩序を維持し、犯罪や蛮行と戦う努力に、又その他地域社会の安全のために関心のある分野に、ロータリー・クラブを関与させようというのである。

社会奉仕に属する元の小委員会リストから削除されたのは、都市安全：身体障害児童：奨学金：表彰および学生貸費：招待学生と呼称されていた各小委員会である：と説明しています。

尚、この新しい「クラブ委員会組織案」の改訂版は2161-J-(376)-5Mとして文献事務所より入手出来ますし、R.I.ニュース5月号に同封されていた筈であります。

従って本年度に改正されていないクラブは本趣旨によって次年度の委員会組織をやられるようご注意申上げる。念のために委員会組織案を掲載しておきます。旧組織案と比較してご覧下さい。

を述べることである。

時に応じオブザーバーとして彼らと相会することによって、彼らの活動にあなたが関心を持っていることを、全委員会に知らしめよう。

もし委員長が大部分の仕事をしているように思われたら、委員会の目的に反していることを悟らせよう。あなたのクラブに多数の委員会がある場合は、その管理をクラブ理事会の幾人かに委任することである。

こうすればあなたは余分の責任から免れ、理事会は委員会活動を常時知っていることができ、また各委員会は、理事会での代弁者を持つことになる。

あなたが思うだけの援助を提供できなくても、クラブの各委員会は、欲しい個人的支援を同様に受けるだろう

ロータリー・クラブ委員会組織案

この委員会見本はクラブの大きさと必要に応じて調整すること。

会 長		副 会 長		幹 事		会 計	
理事(クラブ奉仕担当)		理事(職業奉仕委員長)		理事(社会奉仕委員長)		理事(国際奉仕委員長)	
出席	雇主-従業員関係	青少年奉仕	国際青少年計画				
職業分類	四つのテスト	環境	ロータリー財団				
クラブ会報	職業情報	身体障害者	世界社会奉仕				
親睦活動	実業および専門職業関係	インターアクト					
雑誌		ローターアクト					
会員選考		都市・農村親睦					
会員増強		安全					
プログラム		老令市民					
広報		青少年					
ロータリー情報							
会場監督							

* 理事以外の人を職業奉仕、社会奉仕および国際奉仕の委員長にするクラブでは、委員長が理事でないことを示すために図表の修正が必要となる。しかし、これらの委員長には理事を任命することが推奨されている。理事は委員会の仕事を調整するため、小委員会委員長を定期的に招集しなければならない。

“誰かほかの人”

各地区ガバナーは、しばしば、極く並みのロータリアン或いはクラブに対して、活動す

るロータリアンとは何を意味するのかについての自覚を一層深めるのに役立つ、感激を新

たにするような講演をし、動機づけをしておられます。

米国ミシガン州のクラブでは、多数のロータリアンが、そのクラブ——地区ガバナーのホーム、クラブでもある——での地区ガバナーの感銘深い講演に感激して、その講演の要旨をそのクラブの会報に掲載することを要請しました。それは、恐らく、例会に出席しなかった会員達へも、ガバナーの講演要旨を伝え、活動するロータリアンとは何を意味するかについての自覚を深めさせる意図が含まれていたものと思われます。その一節をご紹介します。

『どこにでも“誰かほかの人”と呼ばれる聡明な若手の会員がいます。この会員にできな

いことはありません。彼は朝から晩まで皆さんの身代りになることだけで、忙しく働き回っています。これをしてくれ、あれをしてくれ、と頼まれたときの皆様の即答は何でしょうか？ “誰かほかの人”に頼んで下さい。彼の方が上手ですから。この世の中には、すべきことが山ほどあっても、実際に働く人は少ないのです。そこで、この“誰かほかの人”はくたくたに疲れ果てていながら、尚、皆さんの身代りになって活動し続けています。故に、この次に何か意義ある仕事を頼まれたならば、「もし誰かほかの人が自分の時間を捧げて奉仕できるのなら、僕にだってできる快く引受けます」と即答して下さい。』

事務総長の書翰より

I.C.G.F 第2組 第3組開催

I.C.G.F. (Inter city general forum) は第2組(ホスト橋本R.C.) 第3組(ホスト貝塚R.C.) はそれぞれ11月13日と11月20日開催された。

第2組は尾形ハストガバナーがカウンセラーとして開会、原田・井関・平井ハストガバナーのご出席を得て、有田・海南・海南東・粉河・和歌山・和歌山東・和歌山南・和歌山東南・和歌山西、及羽曳野・岸和田・大阪北八尾東の各クラブの参加を得て熱心な討議が展開された。プログラムはクラブ奉仕・青少年・国際奉仕・社会奉仕・職業奉仕の各部門であり財団奨学生(学友)大阪府大西村悟郎君の紹介等もあり終始なごやかに又熱心に各部門のフォーラムを実施した。然し休憩が終ると出席者の中から退席される会員が多いのは残念である。折角の出席であるから最後迄討議に加わることが望ましい。

第3組は高石・和泉・泉大津・岸和田・岸和田東・泉佐野・泉南・貝塚の8クラブで登録者 327名出席 251名で塚本ハストガバナー

にカウンセラーをお願いして開会した。来賓として井関・尾形・ハストガバナー菅生ガバナーノミニーも参加下さった。ホストクラブの行き届いた準備で、職業奉仕、社会奉仕、国際奉仕、クラブサービスの4大奉仕部門につき討議があった。このフォーラムではあらかじめアンケートを取らずに、昔に帰った方法を取り進めることにしたので発言者が続出して非常に活発で、実のある良いフォーラムであり、ゼネラルリーダー塚本さんの発言の時間がなくらい熱の入った討論に終始した。然しここでも休憩時に25%位の人々がいなくなってしまったのは残念であり、フォーラム程勉強になるものがないことを認識していないのは、クラブの情報活動が充分でないのだろうと感じられた。このような会は最後迄参加して初めて意義があるのだと教育することが大切であり、終了時の爽快な気持ちを味わう幸福が判るようにならなければならない。

第2組の会場は橋本市教育文化会館

第3組の会場は羽衣の新東洋であった。

マツチド地区から初のビジター



1976年度から3ヶ年計画で第366地区とアメリカ、ペンシルバニア州の第737、739、741、743の各地区とマツチド地区として親密な交流を結ぶことになりました。

地区委員会としてはこの企画のために色々計画していましたが、11月17日第743地区ガバナー Sidney A. Neiburg 氏の紹介状をもって、同地区の Newtown R.C. の Ralph Samuel 氏夫妻が観光を兼ねて、親善訪問をされました。

地区委員会は藤沢ガバナー、尾形バスターガ

バナー及び各委員が出席してロイヤルホテルで歓迎懇談会を開催しました。

ペンシルバニア州は山紫水明に恵まれた素晴らしい地方で皆様を歓迎しますと挨拶され、日本も素晴らしいが、余りにも混雑し過ぎるとの印象でした。

又大阪西南 R.C. の例会に出席されましたが日本語の卓話が理解出来ないので無意識に居眠りが出ましたが、日本のロータリアンにも理解出来ないのか、舟をこいでいる人が沢山見受けましたとユーモアのあるお話でした。

又 Newtown R.C. には日系のジョージ・山本父子の2名の会員が在籍している。ペンシルバニア州唯一のクラブであると自慢されました。Samuel 氏の職分は新聞発行であり、山本氏は造園であります。

この様に相互の訪問により両地区の親善交流が軌道にのり益々発展することと期待します。

学友からポール・ハリス・フェロー

地区財団学友委員長 奈良 伝

日本のポール・ハリス・フェロー数は5000名をこしたが、このなかに幾人の学友がいるだろうか？ 366地区ではその第1号があらわれるのが近いとの嬉しいお知らせ。

1968年、奥村龍三さん（大阪北 R.C. ・現名誉会員）に引率され、米国加洲を訪ねた第1回研究グループの1員に田辺市の佐山和夫学友がいた。当時は高校英語教師であったが、最近では自営され、田辺 R.C. のロータリアンとなり、現に財団学友委員である。そして私に次の一書を寄せられた。

「前略お変わりございませんか。10月30日の財団学友懇談会には、仕事の都合上どうしても出席出来ませず、誠に申し訳ありませんでした。次回には是非出席致したいと存じます。さて本日は財団の日であります、私達が第

1回の交換研究グループとしてアメリカに参りましてより、丁度10年になります。

小生も今はロータリアンの仲間入りをさせて頂いたばかりか、奈良様のお導きにより地区委員という大役を仰せつかっていますが、これを機会に財団に少しはご恩返しをと思ひ立ち、本日常田辺 R.C. の財団委員長にフェローの制度をお借りして1000ドルの寄付を致しました。これは私の受けたご恩に報いるには少なすぎる金額ですが、自分が働いて得たお金ですので、自分自身でもうれしいことだと思っています。この制度（G.S.E.）が更に長く、又多くの若者たちに引きつがれてゆくことを希念いたします。まず以って地区委員長の奈良様にご報告申し上げます。 11月15日

新ポール・ハリス・フェロー

10月25日以降現在までに次の方々がポール・ハリスフェローとなりました。

番号	日付	氏名	所属	25	"	田中 利夫	泉 南
20	11/5	中野 利生	海 南	26	11/19	小新 忠興	堺 南
21	11/15	田島 祐義	和歌山西	27	11/24	佐山 和夫	田 辺
22	"	堀田 敬夫	"	28	11/25	今橋 茂	大阪西南
23	"	田中 政治	"	29	"	野田 真作	和歌山西
24	11/18	阪野 寿彦	河内長野	30	11/26	千百松光一	泉 大津

本年度のメモリアル・コントリビューター

現在迄に次の方々のご寄付がありました。
ご尊父 上田 要氏のために\$1000
8月12日 上田 隆三(大阪R.C)

故 今橋 茂氏(大阪西南)のために\$1000
11月24日 今橋 恵美夫人

半期報告書の提出期日は 1月1日

クラブ会員数の半期報告ならびに1977年1月1日から6月30日までの期間に対する人頭分担金およびロータリアン誌予約購読料は1月1日までに必着ないし納入することになっている。

半期報告書式は、12月にクラブ幹事全部に郵送される。

各幹事は、報告書の該当事項をもれなく記入して署名の上、クラブ会長にも署名してもらい、それを中央事務局に送付しなければならない。

人頭分担金と予約購読料との支払合計額も

同時に納入されたい。

クラブ幹事の仕事を軽減するため、事務局に記録されている会員名簿が、半期報告書式と共に各クラブに送られる。

もしその名簿に多数の訂正が必要なら、それは事務局がすべての新会員、退会者および会員に関する資料変更を、定期的に通知されていないことに起因するのかも知れない。

年度中のこれらの情報を報告する書式は、どのクラブにも供給され、書式の追加分は文献東京事務所から入手できる。

サンフランシスコ大会に参加しましょう

サンフランシスコ大会実行委員会

委員長 古 市 実(大阪北)
松 野 文 治(池 田)
米 本 次一郎(海 南)

国際ロータリー年次大会が1977年6月5日より9日までサンフランシスコにて開催されます。特に1978年度は東京で開催されることになっておりますので、今回は当地区より出来る限り多数の会員及び家族の参加をお願い

いたします。

委員会として大会参加を中心に短期間で費用のあまりかからない推奨プログラムを作成しました。150名以上を目標に募集しておりますので奮ってご参加の程を期待致しております。

ます。

尚、参加者アンケートを実施しております
1月中に各クラブに於て取りまとめの上、ガ
バナ―事務所までご提出下さい。ご参加につ
きましてのお問い合わせは、委員長古市（06-

452-5123）までご連絡下さい。

サンフランシスコ年次大会委員会推奨プロ
グラムは次の通りです。尚、費用は約30万円
です。

サンフランシスコ大会委員会推奨プログラム

第366地区サンフランシスコ大会実行委員会

日次	月 日	地 名	現地時刻	交通機関	摘 要	宿 泊 地	
1	6月4日 (土)	大 阪 発 東 京 着 発 東 京 発 着 ロスアンゼルス着	午 後 午 前	航 空 機 航 空 機	空路ロスアンゼルスへ (国際日付変更線通過) 着後市内観光	ロスアンゼルス	
2	6月5日 (日)	ロスアンゼルス発 サンフランシスコ着	午 前	航 空 機	空路サンフランシスコへ 午後現地歓迎会 夕刻 大会前夜祭参加	サンフランシスコ	
3	6月6日 (月)				終日第68回国際ロータリー 年次大会出席	"	
オプショナル		A コー ス		B コー ス		C コー ス	
4	6月7日 (火)	サンフラン シスコ発 →ヨセ ミテ着	(バス5時間) ヨセミテ国立公園へ	サンフラン シスコ発 →タホ 湖着	(バス5時間) サクラメント経由 タホ湖へ(夜)カジ ノも楽しめます	サンフラン シスコ発 →モン トレー着	(バス2時間半) モントレーへ 着後モントレー及び カーメル市観光
5	6月8日 (水)		終日 ヨセミテ 国立公園観光		終日エメラルド色の タホ湖観光 ボンデロサ牧場など	終日 自由行動 (希望者はゴルフ を出来ます)	
6	6月9日 (木)	ヨセミテ 発→サン フランシ スコ着	再びサンフランシス コへ	タホ湖発 →サンフ ランシス コ着	再びサンフランシス コへ	モントレ ー発→サン フランシ スコ着	再びサンフランシス コへ
7	6月10日 (金)	サンフランシスコ発	午 前	航 空 機	空路帰国の途につく (国際日付変更線通過)	機 中 泊	
8	6月11日 (土)	東 京 着 発 東 大 阪 発 着	午 後 夕 刻	航 空 機	着 後 解 散	(終)	

研究グループ (G.S.E) 委員会報告

委員長 百々貞雄

応募に関する説明会開催

①大阪地域

日 時：11月10日午後2：00～4：00

場 所：大阪コクサイホテル

出席クラブ：大阪府下22クラブ

(欠席5クラブ)

出席委員：菅生ガバナ―ノミニ―、畑康、

加野元、百々貞雄、辻中昭一（第
671地区派遣団長）

②和歌山地域

日 時：11月12日午後2：00～4：00

場 所：和歌山市三井生命ビル

出席クラブ：和歌山県下7クラブ（欠席2クラブ）

出席委員：井関財団諮問委員、藤沢ガバナー、寺田耕造、小島地区幹事、百々貞雄

③上記2会場に於て資料配布の上委員長より研究グループ交換の歴史、目的、受入れ地区の状況、応募に関する資格条件、選考試験等につき詳細にわたり説明、出席クラブよりも熱心な質疑応答があり充分の諒解を得た。欠席クラブに対しては資料一式を後送。

④今後の予定

募集締切：大阪府下 11月30日

和歌山県下 12月2日

委員会：12月3日

選考：12月17日～18日

⑤11月1日を以て辻中昭一氏（大阪北クラブ）にガバナーより派遣チームのガバナー代表（団長）の委嘱状が発行された。

⑥11月12日第671地区研究グループ地区委員長 Blow 氏より滞在期間を1977年4月19日～6月3日とする旨確認の電報あり。

大阪南R.A.Cが義援金募集映画会を開催



去る9月17日（金）、私達大阪南ロータリーアクトクラブは、グアテマラ地震救済のためのチャリティー映画会を難波・高島屋ローズシアターで開催いたしました。

これはカナダ、カルガリーインターアクトクラブの直前会長ロジャーさんの呼びかけがきっかけとなりました。ロジャーさんは、ロータリークラブの交換留学生として大阪南ロータリークラブへ来日された方で、グアテマラ地震救済の募金活動をインターアクトクラブの奉仕活動として行ない、C.U.S.Oを通じて援助したことを伝え日本でも協力してほしいという要請にこたえて、大阪南ロータリーアクトクラブが、国際奉仕活動の一環として取り上げ、開催することになりました。

そこで、まず、7月13日の地区連絡協議会で各ロータリーアクトクラブ18クラブと和歌山県下3クラブに対しても連絡し、大阪府下全ロータリーアクトクラブにも協力を依頼しました。

当日は、会場600席は満席となり、地区ロータリーアクト委員長の森川さんを始めとして大阪南ロータリークラブのメンバーやご家族また遠く御坊、有田、和歌山のロータリーアクトクラブのメンバーも出席していただき私達は、たいへん感激いたしました。

一般入場者の方々には、ロータリーアクトクラブを紹介する掲示を行ない、映画“ひまわり”（ソ連・イタリア合作ソフィア・ローレン主演）の評判も良く、大成功に終わったと自負しております。この活動を契機としてロータリーアクトの輪が更に大きく広がることを期待し、私達も更に協力していこうと思っております。

なお、義援金約35万円は、The emergency committee of Guatemala とカルガリーインターアクトクラブ紹介のC.U.S.O. (Canadian University's Services Overseas) の二つに分けて送金したいと考えております。

ロータリーアクト海外研修旅行報告

地区ロータリーアクト委員長 森川 照光

去る11月17日伊丹空港を出発し、シンガポール、ホンコンへの5泊6日にわたる本年度

ロータリーアクト海外研修旅行も多大の成果をあげて11月22日無事帰国致しましたのでご報

告申し上げます。

地区ローターアクト19クラブから各2名と希望参加者を加え46名(内女子13名)のローターアクトのメンバーと田宮バストガバナー山中地区委員、津江大阪南ローターアクト委員長、竹中河内長野ローターアクト委員長(地区インターアクト委員長)と地区委員長の森川のロータリアン5名を含む計51名で、出発当日ご多用の所、平岡、米田の地区青少年諮問委員、地区委員他多数のロータリアンのお見送りを受け元気で大阪空港を一路シンガポールへと出発致しました。

現地では、シンガポール2クラブ、ホンコン5クラブのローターアクトとロータリアン(特にシンガポールではご夫妻で)で盛大な交換会を開催していただきました。それに加え到着から出発までローターアクトが付き切りで親切なお世話をいただき、言葉と人種、国境を越えて若者達がお互いを見つめ合って過ごした貴重な日々でした。

以前からホンコン地区と当地区は非常に深い関係があり各々クラブ同志は勿論、地区と地区でも年次大会への代表者の派遣を行ってきておりますが、52年4月頃ホンコンでローターアクトの極東大会を開催する計画があるからぜひ当地区からも多数参加してもらいたいとの希望がありました。

また、シンガポールからは来春10名前後のローターアクトを当地区に派遣して交換を行いたいとの話があり、今回の研修旅行は予想外の国際的な広がりや成果をあげることができました。

* 地区内行事実施表

11月16日(火) 高石ロータリークラブ10周年

11月17日(水) サムエルご夫妻歓迎会
(於 ロイヤルホテル)

11月17日(水)→22日(月)

ローターアクト海外研修旅行
(シンガポール、香港)

11月20日(土) I.C.G.F. ホスト 貝塚R.C

11月30日(火) 意義ある業績賞委員会
(於 ホテルプラザ)

12月3日(金) 第5回 G.S.E 委員会
(於 大阪YMCA)

12月4日(土) 米山カウンセラー会
(於 ホテル南海)

12月7日(火) 拡大部分懇談会
(於 大和銀行)

12月11日(土) I.C.G.F. ホスト 堺泉北 R.C

12月12日(日) 青少年交換委員長会議
(於 東京ステーションホテル)

* ロータリーの友 英語版をどうぞ

ロータリーの友では昨年より英語版を刊行しております。組み合わせ相手クラブ、あるいは海外の友人、交換学生などに贈って国際理解増進の一助として下さい。

「友」では各クラブ会員数の1割を目標に購読をお願いしておりますので、是非ご協力下さい。

年間2回刊行、頒価は1口1,400円(刊行の都度各1部計2部)、申込先は〒105 東京都港区芝公園2-6-3 ABC会館8階ロータリーの友事務所 英語版係 電話(東京)03-436-6651

* 幹事さんをお願い

近ごろ会員の入会、退会の報告が遅れることが多く、2-3ヶ月前の退会者の報告が来ること多々あります。これは困ります。特に12月末の会員数は正確でないと財団やR.I.本部分担金の計算の基礎となります。各クラブの実数と地区の合計数が食い違くと困りますから入会・退会の通知はその都度速かにご報告下さい。

* ガバナー事務所から

○年末年始休暇のため、12月27日(月)から1月6日(休)の間、事務所を閉めます。

○各クラブの週報は、これまで毎週送っていただいていたのですが、今後は1ヵ月毎にまとめて送って下さるようお願いいたします。

1976年11月 出席報告 (Attendance Report for November)

順位	クラブ名	例会数	会員数	期初との増減	出席率	前月順	順位	クラブ名	例会数	会員数	期初との増減	出席率	前月順
1	大阪西南	3	85	+2	100.00	20	42	松原	4	55		96.76	19
1	橋本	4	70	+1	100.00	1	43	豊中	4	64		96.75	33
1	吹田	4	69	+2	100.00	26	44	和歌山西	3	48	+10	96.53	59
1	河内長野	4	52	+1	100.00	1	45	大阪城東	4	43	+2	96.51	52
1	藤井寺	4	44	+3	100.00	31	46	海南東	5	27	+2	96.30	38
1	大阪住之江	5	41	+5	100.00	1	47	高槻東	4	40	+2	96.17	35
1	茨木東	4	34		100.00	25	48	守口	3	62		96.11	56
1	羽曳野	3	34	+1	100.00	1	49	御坊南	4	32	+2	96.10	48
1	大阪柏原	5	28	+1	100.00	1	50	堺泉北	4	44	+1	96.02	50
1	大阪難波	4	28	+2	100.00	1	51	八尾	3	66	+2	95.88	62
11	和歌山東	4	95	+4	99.73	1	52	大阪心齋橋	4	48		95.83	51
12	高石	4	58	+4	99.56	40	53	新宮	3	58	+1	95.80	15
13	富田林	4	58	+1	99.55	1	54	東大阪東	4	41		95.73	57
14	東大阪	3	72	+1	99.52	16	55	堺東南	4	47	+4	95.65	44
15	有田	4	51	-1	99.50	32	56	大阪南西	5	40	+3	95.21	74
16	和泉	3	70	+2	99.47	1	57	海南	3	65	-3	95.08	63
17	茨木	3	57		99.40	18	58	豊中北	4	60	-1	95.00	58
18	大阪天満橋	4	73	-2	99.32	23	58	大阪大淀	4	45	-1	95.00	67
19	大阪淀川	4	76	+5	98.94	17	60	箕面	4	42	-1	94.99	30
19	大阪阪南	4	74	+2	98.94	1	61	泉佐野	4	62	+1	94.76	46
21	大阪平野	4	35	+6	98.57	1	62	貝塚	4	60	-1	94.64	60
22	大阪西北	4	66		98.46	14	63	門真	4	29	+1	93.96	77
23	泉南	4	44	+2	98.28	1	64	白浜	4	50	+2	93.95	71
24	和歌山南	4	72		98.19	29	65	岸和田	3	81	+3	93.75	47
25	枚方	4	55		98.11	24	66	大阪東	4	109	+1	93.69	68
26	大阪東淀	5	50	-1	98.01	22	67	寝屋川	4	46	-1	93.48	69
27	大阪西	5	90	+3	98.00	39	68	田辺東	3	40		93.33	70
28	枚方-くずは	3	34	+3	97.94	28	69	田辺	4	71	-1	93.26	64
29	大阪城南	4	60		97.92	13	70	大阪南	4	150	-5	92.98	73
30	那智勝浦	4	39	+3	97.86	49	71	摂津	4	37		92.57	66
31	堺南	5	73	+2	97.79	43	72	堺	4	116	+5	92.50	65
32	高槻	3	61	+1	97.78	55	73	和歌山東南	4	50	+1	91.84	61
33	和歌山	4	105	+8	97.66	37	74	大阪住吉	4	82	+4	91.25	75
33	御坊	4	70	+2	97.66	27	75	大阪北	3	192	+2	90.31	76
35	八尾東	4	41		97.56	53	76	粉河	3	33	+1	89.89	72
35	吹田北	4	41	+1	97.56	21	77	東大阪中	4	34	+2	89.55	78
37	堺東	4	40	-2	97.50	54	78	岸和田東	4	43	+8	86.03	45
38	大東	4	45	+3	97.19	36	79	大阪	4	310	+4	85.64	79
39	池田	3	65	+2	97.00	41	80	串本	4	36		85.51	80
39	豊中南	4	50	+3	97.00	34						平均	
41	泉大津	4	66		96.83	41		合計		4,930	+120	96.26%	

国際ロータリー第366地区

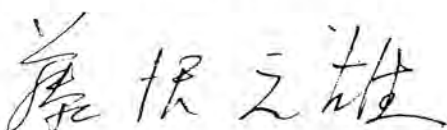
ガバナー 

☎ 640 和歌山市西汀丁1 T S Aビル2 F
電 話 (0734) 31-9440



ROTARY

INTERNATIONAL

Governor's Monthly Letter

TO THE CLUB PRESIDENTS AND SECRETARIES OF DISTRICT 366

GOVERNOR: M. FUJISAWA

OFFICE: TSA BLDG

I, NISHI MGIWA-CHO, WAKAYAMA 640, JAPAN.

TEL: 0734-31-9440

No. 8
Jan. 15
1977

“SERVICE” I believe in ROTARY

「奉仕」ロータリーを私は信奉する

1976-77年 国際ロータリー会長 ロバートA. マンチェスターII

各クラブ会長並びに幹事殿

新年のごあいさつ

ガバナー 藤沢元雄

明けましておめでとうございます。夢の様に、公式訪問というあわただしさの中に、上半期が過ぎてしまいました。地区幹事及び地区委員の方々、それに、先輩ガバナーのお援けによって、又、ロータリアンの皆様の善意により大過なく過して参りました。心から感謝いたします。ボカラートンでマンチェスター会長が、「素晴らしい能力を持つ沢山のロータリアンが、貴重な時間をさいて援けてやろうと待機して下さって居る。だから地区運営其他を一人でやろうなど、おこがましい事を考えるな。」と教えて下さった事が、本当にそうだったと思っています。

私は、公式訪問で色々なお願いをして廻りました。その一つは、ガリ板刷でもよいから各クラブで、会員自らの職業奉仕事例集を作って戴きたいという事です。会員同士の職業奉仕事例は、必ず心にピンと来るものを感じさせ、又、討論の材料にもなります。この場合の奉仕は、手続要覧にある様に、各自が一番幅広く考えたらよいので、奉仕を難しく考えないで、自分でこれが職業奉仕と思う奉仕を書いて頂いたらよいと申し上げました。

次に、組合せ地区各クラブの資料を、国際奉仕委員会に差し上げて、文通を必ず始めて下さい。英語の上手、下手でなく、とにかく手紙を出して下さい。

それから、此の長い不況つきで奉仕活動資金も大変なクラブが多いと存じます。社会奉仕活動も金銭を少しも使はないで出来るものもあると思います。私達が奉仕を身につけて、私達の行動の一つ一つが奉仕になる習慣づけ、例えば、ゴミを拾ってゴミ箱に入れる。空き缶を利用して吸殻入れを停留所などにつるす。次に来る人の為にトイレのスリッパを揃える癖をつける等々。私は、こ

の不況時代こそ、ロータリアンの精神向上、職業倫理道德の高揚のよい試練の時と思います。

下半期では、会員増強及び拡大にご活躍下さると共に、以上お願いした事を実施して戴き良い成果を挙げて下さる事を念願いたします。

私は、教育者であった父から、「大抵の事は他人に花を持たせろ、一生に2、3回は絶対に他人に譲れぬ、これを他人に譲ったら自分の男が立たぬと云う事があるだろう。それ以外の小さな事は皆、他人の手柄にするのが処世の道だ」と教えられて育ちました。

皆さん些細な事にこだわらないで、融和の中に後々に残して恥ずかしくない立派なクラブカラーを作して下さい。下半期のご活躍を期待致すとともに各クラブのご発展と会員各位のご多幸をお祈りいたします。

1月23～29日は雑誌週間です

1911年に、ザ・ナショナル・ロータリアンとして創刊されたザ・ロータリアン誌は来る1月に満66年を迎えます。スペイン語の姉妹版レピスタ・ロータリア誌と併せ、発行部数50万を超える雑誌となりました。ロータリー情報の源泉となり、広報機関の貴重な役割を果たしているこの公式刊行物は国際ロータリーと個々のロータリアンとを結ぶ連絡機関として最も長く活躍しているものです。1977年1月23～29日の雑誌週間には特別プログラム

を行なって、その意義を高揚するのに価する機関誌です。

国際ロータリー・ニュースの12月号には、各種の記念プログラムのアイデアが掲載されています。これらのほかにも、雑誌週間に当って役立つ資料が中央事務局で作成されております。就いては、雑誌週間には地区内の全クラブがロータリーの公式機関誌に対する認識を深めるプログラムを行ない又年度を通して同誌を活用するようにご奨励願います。

国際理解の増進に挑む ロータリーの武器

或るロータリークラブの会報にて、クラブ会長が国際理解についての次の質問に答えておられました：「この（国際理解の）分野で既に他の（組織団体）によっても実行されていることではなくして、我々（ロータリー）が実行し得ることとは何か？」

「世界中のロータリアン1名につき、5000人余りの人口を有します。そこで、1人の人間が国際理解を増進させるためにできることは何でしょうか？その答は“微々たるもの”かも知れません。そして、その答に失望し何もしない人があるかも知れません。しかし不思議なことには、ひとりの微力が全体の酵母となると、個人のすべきことは、“微々たるもの”で十分なのです・・・全世界のロータリークラブの事業や活動を合わせても見

方によっては“大海の一滴”に過ぎないかも知れません。故に国際理解の増進が1人びとりのロータリアンによって、どのように始動させられるかにより、その活動の成功は他の人々への影響を考える前から決定づけられているのであります。

「我々は常に国際理解の増進には敵がありそしてまた我々はその敵と戦う武器をもっていることを意識していなければなりません。国際理解の増進における最も質の悪い二つの敵は無関心と孤独主義です。それに対する最も有効な武器は関心と率直な心です。その関心と率直な心は、我々がロータリーで堅持する国際理解の増進をはかる精神の特質でありロータリー綱領の基礎なのであります。」

（事務総長の書簡より）

ヴォケーションナル・サービス小考

地区職業奉仕委員 増田 鼎 (八尾R.C.)

以下に所感の一端を記します。簡潔を旨としましたので失礼の点は平にご容謝下さい。

◎ロータリーは一業一人制で会員皆別々の職業を保持することは衆知の通り。一方全会員に共通して普遍的な職業意識があるべきである。すなわち自らの職業を天与の職業、天職・ヴォケーションと観ずることである。天職とはサービスを常に念頭に置きそれを実行するか、実行する努力を怠らぬことでなければならぬであろう。

◎有名な「国富論」の著者アダム・スミスは人間の利己心を重視しそれを活用した社会制度を推奨し自由主義社会の理論的根拠を与えた。この社会はかくて利己心を發揮するのに好都合な仕組みを依然と維持している。すなわち私営企業を原則とする営利追求是認の社会である。「火の中に手を突込む」と云う法律がないように、こゝでは仕入れた商品を原価で売る商法は存在しない。逆にそこそこの利益があってもハダシですと云い、タップ

リ利潤があっても適正利潤だと云い張りたいのも畢竟利己心のなせる業。正に飼いなされた野獣と云える。このコントロールがむづかしい。ヴォケーションナル・サービスの本当のむづかしさはこゝにあるのではないか？

◎「奉仕こそわがつとめ」このロータリーの宝典のサブタイトルとして「サービスこそわが職業」と付け加えるのはいか？これは内的な自己への呼びかけである。4つのテストで絶えず自己反省しコントロールにいそまなければ野獣がいつ暴れ始めるかも知れぬ。所詮いかなる職業人も元来聖人君子でありえない。ロータリーなる修養道場でコントロールの仕方を一歩一歩前進させ得るであろうし又、不断の研鑽の必要な所以も又こゝにあるヴォケーションナル・サービスを唯一無二の目的とするロータリーの厳然たる存在理由も又こゝにあると云わねばならぬだろう。

(暴言多謝)

マッチド地区委員会報告

委員長 飯沼 剛(堺)

委員 橋上 保久(大阪北)

小中 義美(和歌山)

中田 康仁(大阪南)

マッチド地区委員会は7月10日地区合同委員会の協議の後、アンケートにより地区内各クラブの国際交流の現状を調査しました。

更に9月4日ホテル南海に於て第1回委員会を開催し協議の結果、之の現状報告書をマッチド地区である第737、739、741、743各地区ガバナー宛発送し相手地区の意向を伺いました。

その後いづれの地区よりも返事はありませんでしたが、第743地区ガバナー Sidney A. Neiburg 氏より来信あり、同地区の Newtown R.C. の Ralph Samuel 氏が第366地区を訪問する旨の紹介状が到着しました。

11月17日ロイヤルホテルに於て Samuel 氏

夫妻を迎えて、藤沢ガバナー夫妻、尾形バスターガバナー及び各委員が参加して歓迎晩餐会並びに第2回委員会を開催しました。

第743地区ガバナー初めマッチド地区に熱心に取り組まれている模様ですが、夫々の国の事情により異なりますので、良く相手地区の事情を理解し、根気よく交流を続けることが大切であります。

之等の相手地区のクラブ状況を見ますと、大部分のクラブが1910～1950年迄に出来た古いクラブであるにも拘らず30人以下のクラブが30%以上もあり、特に第741地区は60%にも及んでいると云うことは注目に値します。

従ってマッチド・クラブを捉ふには成可く

会員数の多いクラブを択ぶ方がよいのではないかと思います。

Sammuel氏は有名大学を卒業された教養人で新聞を発行されています。彼の所属するNewtown R.C.には日系人が2人会員となっている。第743地区の唯一のクラブであることを自慢しました。之等の事情でNewtown R.C.と和歌山R.C.とがマッチド・クラブとし

て大いなる成果を挙げられると期待しています。

既に自発的に交流を始められたクラブもあること、存じますが、混乱を避けるために一応次のようなクラブの組合せを致しました。

但し之は強制するものでなく、又之以外に交流されても一向差えありませんが、交流の経過を地区委員会までご一報お願いします。

Gobo-South	Mount Grretna	(1974)	32	D.	739
Habikino	Mt. Pocono	(1947)	33	D.	741
Izumisano	Colonial Park	(1951)	68	D.	739
Kainan	Berwiok	(1919)	62	D.	737
Kawachinagano	Huntington Valley	(1951)	47	D.	743
Kishiwada-East	Warminster	(1952)	47	D.	743
Mino-o	Hughesville	(1938)	46	D.	737
Osaka-Jonan	Morrisville	(1927)	61	D.	743
Osaka-Namba	North-East Reading	(1971)	28	D.	743
Osaka-North	Lancaster	(1915)	197	D.	739
Osaka-Oyodo	Lancaster West	(1972)	29	D.	739
Osaka-Shinsaibashi	Hanover	(1936)	47	D.	739
Osaka-South	Reading	(1913)	175	D.	743
Osaka-Southwest	Pottstown	(1918)	81	D.	743
Osaka-Suminoe	West Reading	(1947)	52	D.	743
Sakai-East	South Wilkes-Barre	(1975)	26	D.	741
Settsu	Hegine-Valley View	(1938)	31	D.	737
Takatsuki	Pottsville	(1915)	100	D.	737
Tondabayashi	Bethlehem	(1916)	177	D.	743
Toyonaka-South	Mt. Carmel	(1920)	52	D.	737
Wakayama	Newtown	(1953)	72	D.	743
Wakayama-West	Horsham	(1965)	30	D.	743
Yao	Wilkes-Barre	(1916)	128	D.	741
Yao-East	Wilkes-Barre East	(1974)	26	D.	741

研究グループ交換(G.S.E.)委員会報告

委員長 百々貞雄

12月17日 選考試験実施

○応募者14名

推薦R.C.は次の通りであった。

和歌山、大阪北、田辺東より夫々2名、堺、大阪難波、堺泉北、粉河、橋本、大阪東、田辺、寝屋川より夫々1名の推薦があった。

○選考委員

委員長 百々貞雄(大阪東)

委員 畑 康(大阪北) 欠、加野 元(吹田北) 木川田正毅(堺) 寺田耕造(和歌山) 辻中昭一(大阪北)

特別委員 Mr. Joseph Mecabe

立会 藤沢ガバナー、井関財団諮問委員、菅生ガバナーノミニ、小島地区幹事

○選考場所 大阪YMCA(土佐堀)

○試験

午前9:30より40分間小論文の記述

(400字原稿1~1.5枚の程度)

同10:20~11:30時 英語日常会話を実施し、最低限度の能力以上を合格者としたが今年度の応募者の英語力は優秀なものが多く、第一次試験合格者は14名中11名であった。

午後1:20時より上記委員によって、約1名宛20~30分の面接により人物考査を行い各委員夫々の採点の結果成績順位により次の5名を合格者と決定。次点1名を補欠として保留した。

木本 毅(田辺辺R.C.推薦) 県立田辺高等工業学校教諭

田中智之(和歌山R.C.推薦) 県立医大講師

東 治美(大阪北R.C.推薦) 神戸屋、能力

開発室勤務

小杉正人(寝屋川R.C.推薦) 関西国際学友会勤務

新谷 聡(堺泉北R.C.推薦) 大阪府大農学部助手

補 欠

小山耕一(大阪東R.C.推薦) NHK番組編成係

以上の結果については12月20日付を以て夫々本人並びに推薦クラブ会長宛通知状を発送した。12月27日 大阪阿倍野橋 大阪都ホテルに於て第1回オリエンテーションのための会合を行い1月以降数次にわたり辻中昭一団長の指導の下に教育訓練を実施し併せて渡航準備手続等を行う予定。

規 定 委 員 会 報 告

1977年の規定審議で審議される制定案及び決議案の検討をするため、昭和51年12月15日(水)午後2時~7時半まで新阪急ホテルにおいて、藤沢ガバナー、平井地区クラブサービス部門担当バスト・ガバナー、地区規定委員会委員3名、地区内クラブ代表者、塚本バ

スト・ガバナー及び原田前R.I.理事並びに雑賀地区幹事長が参集して規定委員会を開催した。

制定案98件、決議案13件を逐一検討して、一応地区としての見解を取り纏めたので、早急にその解説を印刷し、冊子として地区内全クラブに配布する予定である。

地区 I C キャンプ場建設決る

I C 地区委員会では地区内インターアクト合同事業として、生駒山系(大東市)に6600㎡(2000坪)の山林を開発し地区 I C キャンプ場を、I C 会員の労力奉仕により建設する事に決定致しました。建設用地は、大東R.C.永田会員の提供によるものです。

建設委員会	委員 長	竹中地区委員長
	副委員長	永田地区委員
	同	飯阪 I C 顧問
	同	松浦 I C 顧問
	委 員	I C 地区委員全員
	同	I C 顧問全員

I . C . G . F . 開 催 報 告

第366地区第4組のI.C.G.F.は、12月11日(土)堺泉北ロータリークラブをホストとして泉北開発センタービル3F大集会室で12R.C.207名の参加を得て開催された。

ゼネラルリーダーは、原田秀雄バストガバナー、来賓として田宮、峯村両バストガバナー、菅生ガバナーノミニ、吉川嘉蔵米山奨

学会委員、千百松光一財団推進委員会委員の各氏が参加された。

午後1時点鐘、開会式に引き続き職業奉仕社会奉仕、青少年奉仕の3部門にわたり熱心な討論が行なわれた。午後4時50分藤沢ガバナーの講評のあと手に手をつないで全員で合唱、午後5時10分閉会した。

ポール・ハリス・準フェロー について

各会員に対し、ロータリアン並びにその他の人達がポール・ハリス・準フェローとなる機会について周知させて下さい。ロータリー財団に対し、何年間かの間に、米貨1000ドルの寄付を誓約し、その第1回分として最低額、米貨100ドルを寄付された方がポール・ハリス・準フェローで、その寄付額が米貨、1000ドルに達したとき、ポール・ハリス・フェローとして表彰されるのであります。ロータリークラブや地区では、この準フェロー・プランを個人の功労を表彰する方法にも用いることができ、又ロータリアンの多くは、そのご夫人をポール・ハリス・準フェローに加えておられます。

最低額米貨100ドルの第1回分をご寄付されたならば、その残額は各自のご都合のよい時に額面に関係なく追加することができ、期間に制限もなく、追加寄付される度毎にその寄付額は所属クラブの累計額にも加算され、クラブのパーセンテージ順位の上昇を助けるものとなるのであります。

「ポール・ハリス・準フェロー」(1219 J)はこのプランに参加を希望される方々のために作られたパンフレットで、無料で送ってくれます。

新ポール・ハリス・フェロー

11月27日以降現在までに次の方々が、ポール・ハリス・フェローとなりました。

番号	日付	氏名	所属
31	11/30	畑山 栄三	和歌山東
32	"	堀口銀二郎	"
33	"	西本 貫一	"
34	"	山田 孝雄	"
35	"	高垣 良一	"
36	"	玉置 整三	"
37	"	豊田 六三	"
38	"	浜田 大蔵	豊中南
39	"	岡田 昭	和歌山西
40	12/6	田村新兵衛	和歌山

41	"	東方 昌夫	和歌山東南
42	"	松本 清男	和歌山
43	12/10	中島 武次	高槻
44	12/13	広田 善八	和歌山
45	"	保井 幸夫	和歌山南

本年度米山功労者

11月30日現在

日付	氏名	所属
9月9日	若月 春雄	和歌山南R.C.
9月29日	島岡信治郎	大阪東R.C.
10月28日	藤沢 元雄	和歌山R.C.
11月20日	故今橋 茂	大阪西南R.C.

公式名簿記載資料の提出

公式名簿、1977～78年度版の編集が開始されました。就いては地区内の各クラブが公式名簿記載用資料報告書を1977年3月15日までに提出し、もれなく全クラブが本名簿に記載されるようにご高配願います。尚また、各クラブの1977～78年度役員は1976年12月31日までに選挙しなければならないことになっていきますからご注意ください。

各クラブ幹事へは、公式名簿記載資料報告用紙が12月末日迄に送付されます。本名簿に記載されるべき全資料を正確にご報告下さるようお願い致しておきます。よって各クラブの幹事がその報告用紙を発送する前に、新年度役員の方に記載資料の正確さを問合わせるように注意して下さい。尚、各クラブ役員 の住所には郵便番号が記入されていなければなりません。

全世界のロータリー

1976年12月30日現在、ロータリーは、151の国及び地理的地域に17,044のクラブと約796,750人のロータリアンを有します。地区数は358です。1976年7月1日以降国際ロータリーに加盟した新クラブ数は、34か国より139クラブです。

本年度クラブ別ロータリー財団寄附額一覧表

(Contributions to the Rotary Foundation)

1976年11月30日現在

クラブ名	例会日	会員数	本年度寄附額	クラブ名	例会日	会員数	本年度寄附額
A 有 田	木	51	110,600	大 阪 南	火	150	453,300
D 大 東	火	45	15,600	大 阪 難 波	水	28	15,600
F 藤 井 寺	土	44		大 阪 南 西	月	40	
G 御 坊	金	70	38,400	大 阪 西	月	90	727,800
御 坊 南	火	32	99,000	大 阪 大 淀	木	45	1,356,830
H 羽 曳 野	水	34	196,500	大 阪 西 北	火	66	466,100
橋 本	木	70	23,400	大 阪 西 南	水	85	301,500
東 大 阪	水	72		大 阪 心 斎 橋	土	48	548,535
東 大 阪 東	木	41	54,000	大 阪 住 之 江	月	41	20,700
東 大 阪 中	金	34	9,600	大 阪 住 吉	金	82	333,300
枚 方	火	55	166,500	大 阪 天 満 橋	土	73	
枚 方 - く ず は	木	34	65,100	大 阪 淀 川	金	76	267,300
I 茨 木	水	58	142,200	S 堺	木	116	605,975
茨 木 東	木	34	894,000	堺 東	火	40	15,900
池 田	水	65	714,500	堺 南	月	73	602,750
和 泉	水	70	40,800	堺 泉 北	木	44	267,900
泉 大 津	金	66	560,000	堺 東 南	木	47	511,600
泉 佐 野	木	62	490,500	泉 南	金	44	722,600
K 門 真	木	29	16,800	摂 津	金	37	311,100
海 南	水	65	460,800	新 宮	水	58	20,100
海 南 東	月	27	15,000	白 浜	金	50	38,400
貝 塚	火	60	54,900	吹 田	木	69	301,500
河 内 長 野	金	52	303,300	吹 田 北	火	41	293,000
岸 和 田	水	81	468,000	T 高 石	火	58	203,400
岸 和 田 東	土	43	37,500	高 槻	水	61	69,000
粉 河	水	33	1,379,600	高 槻 東	金	40	17,400
串 本	火	36	21,000	田 辺	木	71	579,200
M 松 原	火	55	16,500	田 辺 東	水	40	12,000
箕 面	木	42	12,900	富 田 林	木	58	36,000
守 口	水	62	66,600	豊 中	火	64	32,400
N 那 智 勝 浦	金	39	52,800	豊 中 北	金	60	168,300
寝 屋 川	金	46	262,100	豊 中 南	木	50	563,000
O 大 阪	金	310	683,100	W 和 歌 山	火	105	210,000
大 阪 阪 南	火	74	347,600	和 歌 山 東	木	95	2,859,000
大 阪 東	木	109	158,226	和 歌 山 南	金	72	36,000
大 阪 東 淀	月	50		和 歌 山 西	水	48	1,918,400
大 阪 平 野	木	35	513,310	和 歌 山 東 南	土	50	
大 阪 城 南	金	60	220,000	Y 八 尾	水	66	434,000
大 阪 城 東	金	43	54,300	八 尾 東	金	41	15,300
大 阪 柏 原	月	28	73,200	地 区		4,930	92,982
大 阪 北	水	192	783,300	合 計			25,049,708

本年度クラブ別米山奨学会寄付金累計表

昭和51年11月30日現在

クラブ名	普通寄附金	特別寄附金	クラブ名	普通寄附金	特別寄附金
A 有 田	52,000	84,500	大 阪 南	155,000	
D 大 東	84,000		大 阪 南 西	37,000	
F 藤 井 寺	51,250		大 阪 西	92,000	300,000
G 御 坊	85,000		大 阪 大 淀	69,000	23,000
御 坊 南	15,000		大 阪 西 北	66,000	
H 羽 曳 野	49,500		大 阪 西 南	83,000	370,000
橋 本	51,750		大 阪 心 齋 橋	48,000	487,780
東 大 阪	88,750		大 阪 住 之 江	54,000	
東 大 阪 東	41,000		大 阪 住 吉	117,000	
東 大 阪 中	48,000		大 阪 天 満 橋	75,000	
枚 方	55,000		大 阪 淀 川	71,000	142,000
枚 方 - く ず は	23,250		大 阪 難 波	26,000	
I 茨 木	87,000		S 堺	111,000	
茨 木 東	34,000	34,000	堺 東	63,000	39,000
池 田	94,500	54,000	堺 南	142,000	70,000
和 泉	68,000	103,000	堺 泉 北	86,000	
泉 大 津	49,500		堺 東 南	86,000	
泉 佐 野	122,000		泉 南	52,500	
K 門 真	21,000		拱 津	27,750	
海 南	68,000	35,000	新 宮	57,000	
海 南 東	18,750		白 浜	36,000	
貝 塚	122,000		吹 田	67,000	163,000
河 内 長 野	38,250		吹 田 北	40,000	
岸 和 田	156,000		T 高 石	54,000	203,000
岸 和 田 東	35,000		高 槻	46,250	
粉 河	32,000		高 槻 東	28,500	
串 本	10,000		田 辺	90,000	
M 松 原	82,500		田 辺 東	20,000	
箕 面	32,250	201,000	富 田 林	114,000	
守 口	62,000	20,000	豊 中	64,000	
N 那 智 勝 浦	28,800		豊 中 北	61,000	30,000
寝 屋 川	70,500		豊 中 南	94,000	18,000
O 大 阪	229,500	30,000	W 和 歌 山	145,500	301,000
大 阪 阪 南	108,000	12,000	和 歌 山 東	182,000	
大 阪 東	108,000	412,500	和 歌 山 南	144,000	900,000
大 阪 東 淀	38,250	76,500	和 歌 山 西	188,000	30,000
大 阪 平 野	29,000		和 歌 山 東 南	73,500	
大 阪 城 南	60,000		Y 八 尾	96,000	80,000
大 阪 城 東	41,000		八 尾 東	82,000	
大 阪 柏 原	54,000		1975～76年次地区大会		643,000
大 阪 北	190,000	10,000	合 計	5,878,300	4,872,280

- 交換学生に対し、各地区に渡る前、東京で集合オリエンテーションを実施してはとの意見があったが、其の間の責任問題もあり、決定を見なかった。
- (8) 英文「ロータリーの友」購買方要請…相手地区及び相手クラブへの送付に利用すべきであると

76/77年度下半期(77.1.1~6.30)人頭分担金 及びロータリアン誌購読料について

掲題につき国際ロータリー中央事務局より下記連絡がありましたのでご通知致します。

	記 基準額	適用相場	円 貨
人 頭 分 担 金	6ドル	@\$297	\$1,782
ロータリアン誌購読料	2ドル50セント	"	\$ 743

なお、ロータリー財団への寄付も1ドル当り\$297が適用されることとなります。

以 上

送金についてのお願い

国際ロータリー在日財務代行者
柏 原 孫左衛門

全国ロータリークラブよりの人頭分担金、財団寄付、文献代のご送金は年間1万5千件を超えておりますが、その内1割前後は送金内容についてご通知がないか、通知内容が不備で当方より電話又は手紙で照会している実情にあります。

就いては、ご送金に当り下記事項充分ご留意頂きたくご協力の程伏して願ひ上げます。

記

1. 所定の三連式振込用紙をご使用下さい。
(お手持がなければご注文下さい)
2. 三連式振込用紙の一片は当方宛振込通知書になっていますので裏面に振込明細をご記入の上銀行へ送金をご依頼下さい。
3. ポールハリス準フェローを2名以上一括して送金される場合はポールハリス準フェ

ロー寄付金明細表をご作成の上送金と同時に別途当方宛ご郵送下さい。

4. 文献代金の支払は品目別でなくインボイス一件又は数件合算でお願いします。振込通知書に文献事務所又はR.I.中央事務局のインボイス(請求書)番号を必ずご記入下さい。

(品目番号が記載されている場合がありますが文献事務所の場合はJ-○○○○○、R.I.の場合は右肩の番号)

尚、文献事務所はR.I.への送金案内は不要です。

5. 現金書留で文献代を送付される場合がありますが当事務局事務が繁雑となるため銀行振込でお願い致します。

R.I.の立法機関は？

世界中のあらゆるロータリー・クラブによって選ばれた代議員で構成する規定審議会が国際ロータリーの立法機関である。規定審議会は、3年目ごとに、国際大会のすぐ前に開かれる。今年度その審議会が、米国カリフォ

ルニア州サンフランシスコで開かれることになっている。

審議会は、提出された制定案および決議案のすべてについて、審議、決定を行なう。

審議会の議員全体のうち約400名は、ロー

タリーの世界各地の代表者——各地区ごとに1名の代表者——で構成することになっている。

親善の定義

ロータリーの綱領第四は、「奉仕の理想に結ばれた実業人と専門職業人の世界的親交によって国際間の理解と親善と平和を推進すること。」となっている。

ここに言う親善とは、「親切で、寛大で、公正な考え方を。ということをする内容とするものであるが、親切、寛大、公正な考え方をするといいても、それはその時恵まれた条件とか、感情的な高まりとか、あるいはこちら側の繁栄とかいったようなことによる一時的なものではなくて、本当の親善は、人間としての深い考え、心の奥底からわき出してくる本然的なもの、つねに変わるものではないものでなければならない。すなわち、晴天のときにも、荒天のときにも、好調に恵まれているときでも、また、苦境に陥っているときでも——たとえどんな状況にあっても、毎日の生活にいつも伴侶として付き添い、全世界が間違った道を行くときでも、親切な人、寛大な人、公正な人でありたいというわれわれの心のうちの親善を守りつづけてくれるものでなければならないのである。さて、ロータリアンの皆さん。これは、まさに強者の取り組むべき課題であり、弱者とか自信をもたない者には無用なものである。」

以上は、ロータリアンであったクロフォード・マッカアロウが50年前に、国際ロータリー国際大会で述べた言葉であるが、これは現在でも通用することだろうか。

サンフランシスコ大会

(1977年6月5日～9日)
に参加しましょう

(日程その他は月信No.7, P.9を
ご覧下さい)

* 地区ガバナー・ノミニニー事務所

R.I. 第266地区(1977年7月1日より)ガバナー・ノミニニー事務所は、大阪市北区阪急ターミナルビル17Fに、1977年2月1日から開設される。

電話は374-0266番の予定。

* 地区行事実施表

- 12月15日 第1回地区規定委員会
(於 新阪急ホテル)
- 12月17日 G.S.E選考試験
(於 大阪YMCA)
- 1月9日 インターアクト第3回3者懇談会
(於 清風学園高等学校)

* ロータリーの友・連絡会議・文庫 移転通知

新事務所:

〒105 東京都港区芝公園2-6-3
ABC会館8階(文庫のみ7階)

電話番号:

ロータリーの友事務所
03(436)6651 (代)

ガバナー連絡会議事務所
03(433)6497

ロータリー文庫
03(433)6456

* ロータリークラブ事務局へ

月信は到着次第、会員に渡して下さい。
新しい情報が古くなっては困ります。

敬 弔

豊中北R.C.の阿部良孝君が12月9日に
逝去されました。

謹しんでご冥福をお祈り致します。

1976年12月 出席報告 (Attendance Report for January)

順位	クラブ名	例数	会員数	期初との増減	出席率	前月順	順位	クラブ名	例数	会員数	期初との増減	出席率	前月順
1	和歌山東	5	97	+6	100.00	11	42	豊中南	5	50	+3	96.80	39
1	大阪西南	5	85	+2	100.00	1	43	守南口	5	63	+1	96.79	48
1	大阪天満橋	4	76	+1	100.00	18	44	高槻東	5	41	+3	96.56	47
1	橋本	5	71	+2	100.00	1	45	茨木東	5	34		96.47	1
1	河内長野	5	52	+1	100.00	1	46	大阪南	4	150	-5	96.37	70
1	大阪住之江	4	41	+5	100.00	1	47	八尾	5	67	+3	96.33	51
1	大阪難波	5	31	+5	100.00	1	48	海南東	4	27	+2	96.30	46
1	大阪柏原	4	28	+1	100.00	1	49	泉南	5	43	+1	96.28	23
9	大阪淀川	5	76	+5	99.73	19	49	大阪城東	5	43	+2	96.28	45
10	東大阪	5	70	-1	99.42	14	51	高石	4	59	+5	96.07	12
11	枚方-くずは	5	34	+3	99.41	28	51	新宮	5	58	+1	96.07	53
12	羽曳野	5	33		99.39	1	53	大阪平野	5	35	+6	96.00	21
13	堺東	4	40	-2	99.38	37	54	和歌山東南	4	49		95.83	73
14	富田林	5	58	+1	98.93	13	55	豊中北	5	60	-1	95.70	58
15	藤井寺	4	44	+3	98.87	1	56	摂津	5	37		95.67	71
16	吹田	5	69	+2	98.84	1	57	海南	5	64	-4	95.66	57
17	有田	5	51	-1	98.82	15	58	大阪心齋橋	4	48		95.31	52
18	御坊	5	68		98.73	33	59	泉佐野	5	61		95.13	61
19	門真	5	29	+1	98.62	63	60	岸和田	5	82	+4	94.80	65
20	箕面	5	42	-1	98.57	60	61	寝屋川	5	46	-1	94.78	67
21	和歌山	4	105	+8	98.44	33	62	貝塚	4	60	-1	94.65	62
22	泉大津	5	67	+1	98.43	41	63	御坊南	4	32	+2	94.53	49
23	和泉	5	68		98.38	16	64	大阪大淀	5	50	+4	94.00	58
24	大東	4	46	+4	98.34	38	65	堺泉北	4	44	+1	93.75	50
25	松原	4	57	+2	98.16	42	66	田辺	5	71	-1	93.54	69
26	大阪西北	4	67	+1	98.10	22	67	和歌山西	5	48	+10	92.92	44
27	大阪東淀	4	50	-1	98.00	26	68	高槻	5	61	+1	92.54	32
28	堺南	4	75	+4	97.98	31	69	田辺東	5	40		92.00	68
29	大阪阪南	4	74	+2	97.89	19	70	東大阪東	5	41		91.70	54
30	大阪城南	5	61	+1	97.70	29	71	大阪東	5	109	+1	91.45	66
31	和歌山南	5	72		97.68	24	72	堺	5	116	+5	91.09	72
32	豊中	4	64		97.58	43	73	大阪住吉	5	82	+4	90.46	74
33	大阪南西	4	40	+3	97.50	56	74	串本	4	36		90.28	80
34	池田	5	64	+1	97.19	39	75	大阪北	5	192	+2	89.90	75
34	茨木	5	58		97.19	17	76	白浜	5	49	+1	89.13	64
36	枚方	4	56	+1	97.17	25	77	大阪	5	311	+5	88.36	79
37	那智勝浦	5	39	+3	97.14	30	78	東大阪中	5	34	+2	87.65	77
38	八尾東	5	41		97.07	35	79	粉河	5	33	+1	87.30	76
39	堺東南	5	47	+4	96.96	55	80	岸和田東	4	43	+8	87.20	78
40	吹田北	4	41	+1	96.95	35						平均	
41	大阪西	4	89	+2	96.92	27		合計		4,945	+135	96.14%	

国際ロータリー第366地区

ガバナー 藤根之雄

〒640 和歌山市西汀丁1 T S Aビル2 F
電話 (0734) 31-9440



ROTARY

INTERNATIONAL

Governor's Monthly Letter

TO THE CLUB PRESIDENTS AND SECRETARIES OF DISTRICT 366

GOVERNOR: M. FUJISAWA

OFFICE: TSA BLDG

1, NISHI MIGIWA-CHO, WAKAYAMA 640, JAPAN.

TEL: 0734-31-9440

No. 9

Feb. 15

1977

“SERVICE” I believe in ROTARY

「奉仕」ロータリーを私は信奉する

1976~77年 国際ロータリー会長 ロバートA. マンチェスターII

ロータリー創立記念日を迎えて

ガバナー 藤沢元雄

ポール・ハリスの生涯を読んでいて、彼のパノラマが、色々頭に浮ぶ。その中で、私には、バーモントのウォーリングフォードの祖父母の所で厳格で旧式な家庭で育てられ、初めての大学入学の門出に祖母が「ポールよ、お前は世間様に沢山な借りがある事を忘れるんじゃないよ。皆様に、何とかしてお礼返しを、せねばならないご恩を忘れるなよ」と訓した場面、之が後にポール・ハリスがロータリーを創造した導火線の様な気がして忘れられない情景である。又、もう一つ、1905年（明治38年）2月23日の夜、シカゴのデァボーン街のユニティビルにあった鉦山技師ガス・ローアの部屋に、皆、遠く故郷を離れてシカゴの街へ来て居た淋しい友情に餓えている弁護士のポール・ハリス、仕立屋のハイラム・ショーレー、石炭屋のシルベスター・シールの4人が集って暗い灯りの下で、お互の仕事を手助け合おう、そして友情を深め合おうと語り合っている場面。これが、まさか全世界に広がり151ヶ国に発展した、ロータリー発祥の始まりになろうとは、誰が思った事であろうか。その頃のシカゴは不況の極み、街には、悪臭が満ち、シカゴの川は汚水がみなぎり、腐敗・悪徳が街中に広がって、人は不信にいら立って犯罪が街にあふれていた。当時我国は日露戦争の最中であり、世界が平和の女神に見放された時であった。こうした背景の中で、僅か4人の見知らぬ別々の職業人の集りが、会員相互の向上と友情に始まり、奉仕の理想を追求する熱意に燃えた時、何と今日の大組織に迄、発展したのである。今の世界の不況、殊にオイルショックに始まった我国の業界の不況の痛手は、毎日々々のマスコミの報ずる所、犯罪が犯罪を生み、又悲惨な報道が後を断たず、70年前のシカゴを思わせる。私はこの時こそ、ロータリークラブが最も要求される時であ

り、又働き甲斐のある時であり、又立たねばならない時であると思うのである。マンチェスター会長が「職業を代表する者の集った唯一の奉仕団体であるロータリーアン諸君に告ぐ世界の凡その人が完全に又平業に保償される状態即ち凡ての人の願いである世界平和の実現は、ロータリーアン全員が手をつないで、地球の上をロータリーアンで覆い尽くす時、始めて為し遂げられるのだ」と絶叫し、更に彼は各職業人が自らの職業だけでなく自らの所属する団体及組合又連合体の倫理道徳の向上をも、各ロータリーアン一人一人の責任と思ひ、止むを得ぬ時には革命とも思われる様な事でも、実行してでも世界平和の実現を期さねばならないとっておられる。

私は近頃よく原点に戻って、創世期に立つてと云う言葉を聞くが、ロータリーこそ、ほんとに創立当初のあの4人の語らひに始まって、之に人間本来の性質がほとぼり出て、止むに止まれぬ気持で、お互いの為に、否、あなたの為に否、みんなの為に、又、社会の為に世界の為にと奉仕の輪を拡げて行った歴史を真面目に考えて見るべきだと思ふのである。小難しい理論はいくらでも出来る。併し実行されない理論は社会に取っては何ものならない。“私はロータリーを信奉する”の信念は奉仕の理想、而も職業奉仕の本流に始まる、幾多の奉仕、凡てを実行する信念とも云い換えられる。ロータリーアンは実行せねばならない。

私が大学の研究室にはいつて私の勉強するテーマを教授に貰ひに行った時、私の恩師武谷広先生が「君、感冒に就いてやってみて」と、いとも簡単に云われた。之は後で先輩から聞いた事だが、何人か此のテーマを貰ひ、教室を去り、又自殺した人もあると云う曰く付きのテーマであったそうである。参考書は独乙語で書かれた物凄く部厚い「感冒」と云う本が一つあるだけ、途方にくれた私は、とにかく“うさぎ”を感冒状態にして見ようと、苦心に苦心を重ねて「うさぎ」が寒令によってクシャミをする確実な実験に成功した。そして此のうさぎに就いての、数多くの研究は次ぎ次ぎと新しい多くの事実を教えてくれた。当時、教室に数名の万年助手と云う先輩が居られた。立派な方ばかりであったが、毎日々々図書室で文献あさり理論の追求に明け暮れられて、少しも実験に、即ち、とにかく、実行に移られないのであった。私共が学位を貰ひて社会に出て後、何年もその先輩達が教室で読書と思考に更けられて時を過ごされたと聞く。私は、学問によっては、こんな方も、大切な人であろうと思ふが、臨床医学を研究して何か新しい物を見出す為には、又論文を自分で削って行く為には、とにかく実行しなくては駄目だと考えた。私はロータリーアンの方々にも余りに理論にばかり走って、実行しようとする気になって頂けない方が時にある様に思う。奉仕の理想の実行者で無い人は、真のロータリーアンとは云えない。各委員を会長から割り当てられて、色々、策を練って、一年中策に倒れるのでは意味が無い。マンチェスター会長が「貴方の一年、この貴方の一年は二度と来ない。365日、長い様で、過ぎて見ると短いですよ。明日と云わず、今日実行に移して下さい」と教えられた。私は72年の歴史を、振り返りながら、1905年の2月23日シカゴに4人の淋しがりやが集って、何となくお互い知遇も少ない、友情と助け合ひで語り合ったその昔から、今日への発展、を歴史をたどって感ずる事は、よくつゞいたものだなあと感心すると同時に、之からこの素晴らしい組織を更によりよきものに育て又ほんとに職業人の誇りである奉仕の団体として何時までも何時までも、つゞけて行かねばならないと責任を感ずる。

皆さん、この記念日に色々お考えの事と思ふが、あの4人の創始者の様に、又その後の多くの先輩の様に、実行の決意を固めようではないか。先ず自ら、奉仕を身につけて、理想への情熱を燃やしたら奉仕の実行をこの記念日に決意して戴き度い。そして更に次の世代へよりよき物にして申し送る責任を御考え願ひたい。

国際ロータリー理事会決定事項抄録 1976年11月

国際ロータリーの研究機関

理事会は国際ロータリーの特別委員会を中

心とした研究機関を設置し、研究委員会の任

務の画定を行ないました。理事会は、また、

別項目のもとに、同委員会に対し、ロータリー・クラブのシニア・アクティブ会員に関し特に「シニア・アクティブ」会員という呼称につき、「シニア・アクティブ」という名称に対する異議を減少させ、そしてシニア・アクティブ会員をみんなに喜ばれるような会員種類とするために、とるべき手段を研究し理事会へ報告することを委嘱いたしました。

国際ロータリー役員への任命に関する助言と補佐

理事会は、この件に関する従前の決議を修正し、国際ロータリーの元役員を講師、会長代理、委員その他の任命役員に指名するのに関し、会長は、その人選に当って、選出される当該ゾーン又は地域選出の国際ロータリー理事と相談すべきことを決議いたしました。次年度の国際ロータリー会長並びに理事は、これらの役員への任命に当って協議、相談し、いつでも助言と補佐を提供することが強く要請されております。

政治的事件と国際スポーツ行事

国際スポーツ競技における政治的問題を解消するために国際ロータリーがその調停者となる提案の審議に当って、理事会は、各ロータリアンが個人で、自国の市民としてそのような行事に関連して生ずる問題を阻止、或いは解決させるために尽力し得ることは認めるものであるが、国際ロータリーの国際奉仕の基本方針により、国際ロータリーが国際的問題或いは政治的事件の調停をはかるために組織的に関与することはできないことを表明いたしました。

1977～78年度地区ロータリー情報研究会プログラム

理事会は1977～78年度地区ロータリー情報研究会のプログラムを採択いたしました。同時に理事会は、1977～78年度研究会の参加者を指定いたしました。1977～78年度の地区ガバナーは、各地区における研究会を同ロータリー一年度中、でき得る限り早目に、遅くとも1977年12月31日までには終了しているように、地区大会、地区協議会、その他の地区会合や地区活動との時間的關係を考慮して実施することが要請さ

れております。

(尚詳細に就いては連絡あり次第お知らせ致します)

職業奉仕

理事会は、職業奉仕の精神と目的を伝達すすために、国際ロータリーの各種出版物に職業奉仕に関する項目を掲載し、各ロータリー・クラブにおける職業奉仕についてのプログラムや、その活動を活発化させるため具体的な活動のアイデアや提案事項を掲載することに特別な重点を置くことを決議いたしました。理事会では、ロータリーにおける職業奉仕についての各ロータリアンの理解を深めさせることに努めているのであります。

更に、理事会は、各ロータリー・クラブにおいて、通常の例会とは別個に、特別に企画されたクラブ・フォーラムを開き、雇主～従業員関係など職業奉仕に関連する職業人の態度や各種の關係について討議し、そのフォーラムでの討議内容を具体化する基礎を作り上げることを奨励すべきことを決議いたしました。

国際ロータリーの諸会合における言語別グループ

理事会は、国家や文化、言語の異なる国々からの参加者の間の相互理解を向上させる方法として、ロータリー研究会やその他の国際的な会合においては、それが可能で実行できる限り、言語混合グループ(一つの言語を話し、他の一つの言語は理解できる程度の能力を有する参加者を一つのグループにしたものをプログラムの一部とすることを奨励する旨決議いたしました。

ロータリー・クラブと青少年事業をしている他の団体

理事会は、各ロータリー・クラブが引き続き各地域社会における有意義な青少年事業団体、スカウト運動に加え、その他組織で支持の少ないものも含め、男女青少年を会員とする諸活動のすべてを後援、支持することを奨励いたしております。

麻薬と青少年とロータリー

理事会は、各ロータリー・クラブが各クラブ毎に、青少年間の麻薬の濫用から生ずる問

当人は同僚のよくやった仕事を認めて、これを称揚する。

当人は自分の失敗によってすぐに気を落としたり、その言い訳をしたりしない。

当人は謙遜な態度を示し、自分の至らぬ点を承知している。

当人は、新しい事態に順応することができる。

あなた方がこのような資格条件を持つ人たちに会ったら、ちょうど他の人たちが過去にあなた方を励ましたように、ロータリーでのより重要な役目を引き受けるよう彼らを励まされたい。

次期クラブの役員 のグループ集会

国際ロータリー理事会は、1976年11月の会合において、各地区ガバナーが各地区における地区協議会に先立ち、次期クラブ会長・次期クラブ幹事のグループ集会を開くことにつき慎重に考慮することを、要請すべきことを決議いたしました。

このようなグループ集会のプログラムは、各クラブの運営につき次期クラブ役員との参考となるインフォメーションを与え、指導するものでなければなりません。「クラブ会長必携」が、このグループ集会の前に各クラブの次期会長のもとに届くように送付されます。もしも次期クラブ会長の氏名が報告されていない場合には、現クラブ会長宛に送付してその後継者へお渡し頂くことになります。

次期クラブ役員グループ集会の内容

グループ集会の目的の説明。会長・及び幹事の役割の説明に重点を置き。

グループ集会の議長によって。

円滑な役務の引継ぎと継続性に重点を置いたグループ討論。

元国際ロータリー役員をリーダーとして。地区並びに国際ロータリーの各種報告・会合・出版物についての検討。

現クラブ役員1名乃至数名によって。

クラブ会長（「クラブ会長必携」に基づき）
幹事（「幹事要覧」に基づき）、小さいグループに分かれてグループ別会合。

諸問題の研究……地区ガバナー、次期地区ガバナー、地区委員、クラブの元役員などと一緒になって、参加者が提出した問題やその解決策についての自由討論。

財団教育補助金申請の締切日について

1978-79年度に留学するためのロータリー財団教育補助金に対する申請書の締切日は次の通りです：

※1977年3月1日

各クラブが有資格者よりの申請書を受理する最終日

※1977年4月1日

クラブ推薦候補者の申請書類を地区ガバナーが受理する最終日

※1977年5月15日

地区推薦候補者の申請書類を国際ロータリーが受理する最終日

地区は受領資格を得た口数の教育補助金に加え、心身障害者の教師奨学金一口、新、ジャーナリズム教育補助金一口に対しても候補者各1名を提出することができます。この二つの補助金については、提出された全候補者の中から、教師奨学金は120名まで、ジャーナリスト奨学金の場合は20名まで、ロータリー財団がその出身国に関係なく最も優秀な資格を備えた候補者を選んで授与することになっています。

月信第8号の訂正

月信第8号10頁R.Iの立法機関は？の中で上から2行目選ばれた代議員の次に其の他を挿入して下さい。其の他については国際ロータリー定款第9条規定審議会の項を御読み下さい。

1976～77年度第366地区年次大会

会長代理に松平一郎さん



本年5月13日14日の両日、和歌山県新宮市市民会館に於て開催される1976～77年度地区年次大会は、ホストの新宮ロータリークラブによって目下着々と準備が進行していますが、この程マンチェスター会長から藤沢ガバナー宛に、年次大会のR.I. 会長代理として、東京日本橋R.C.の第35地区直前ガバナー松平一郎氏が臨席されることに決定した旨の通知があった。松平会長代理は、第一日に会長メッセージを話され、第2日には国際

ロータリーの現況について報告講演をされることになっている。

神武以来皇室と深い関係を持つ熊野路に今年は、天皇皇后両陛下行幸啓による全国植樹祭があり、年次大会には秩父宮妃殿下の兄君を迎えることになって、熊野の人々は大変な喜びであると思う。地区内会員の全員出席を以って大会を盛り上げて下さるようお願いを申上げる。

松平会長代理の経歴

明治40年11月15日英国ロンドンに生る。東京大学卒。昭和9年横浜正金銀行に入行。戦後同銀行改組に伴い東京銀行に移籍。昭和48年同行会長を退任。相談役に就任。加州東京銀行取締役会長を兼務。現在に至る。

ロータリー歴：昭和40年東京日本橋R.C.入会。国際奉仕委員長、クラブ奉仕担当理事、会長、地区ガバナー等を歴任。現在国際ロータリー1978年東京国際大会委員である。

1976～77 年次大会愈々迫る

— 大会のテーマ —

“豊かな自然にロータリーの夢を”

年次大会については、R.I. 本部の意向として出来得る限り地区内の中央部で便利なクラブを選んで1人でも多く参加し易いように…との趣旨であります。最近の大会はマンネリ化してしまい、新鮮味も面白さも少ない…何んとかならないものだろうかと思ふ声のある事を考へて本年度は敢えて本地区の最南端のクラブである新宮R.C.をホストに、那智勝浦R.C.、串本R.C.、熊野R.C. (第361地区)をコホストとして協力をいただく事に決定し現在着々その準備を急いでもらっているところであります。新宮地方は“熊野詣で”とし

て古来より熊野三山を中心としての信仰の地であり且つ又大自然に恵まれた名所旧蹟、更には多くの温泉の湧き出づる所謂観光源の豊富な景勝地であり、且つ人情豊かな地でもあります。

此のような良き環境を生かして従来の大都會での大会にくらべて趣きの変った、田舎は田舎らしい型破りの大会のプログラムを期待してお願いしている次第であります。来る5月13日14日の大会迄余すところ3ヶ月ばかりとなり皆様へのお手許へと近日中に本登録の御案内状が届く事と思ひますが、大阪よ

りの特別ロータリー列車、定期列車の座席指定確保或は大会場の取客人員の少ない関係上のミニ観光計画、更には宿泊旅館の割当等々事務的に大へん困難が予想されますので案内状の届き次第大会事務局の御苦勞を御賢察の上申し込み期日を厳守して1人でも多く御夫人同伴の上御参加頂き“豊かな自然にロータ

リーの夢を“…心行く迄語り合いひいては”奉仕”ロータリーを私は信奉する…ロバートAマンチェスター会長の御期待の一端にと添いたいと念願している次第であります。

親愛なる吾がロータリーアンの皆さん…どうか以上の趣旨を御理解の上多数御参加下さいますようお願いいたします。

意義ある業績賞決定

意義ある業績賞委員会

委員長 平井 常次郎

1976—77年度における第366地区の意義ある業績賞は、和歌山ロータリークラブが10数年にわたって継続奉仕している和歌山市内の内川(うちかわ)浄化と環境整備活動に贈られることに決定した。今年度は地区内各クラブからの業績賞申請が、例年に比して少く僅かに7クラブ8件であった。業績委員会では昨年11月30日に委員会をひらいて慎重審議して厳選の結果、そのうち3件を予選して藤沢ガバナーに報告した。ガバナーにおいては更にこの3件について検討を重ねた結果和歌山クラブの受賞が決定し、このほどR.I本部の承認が届いた。

この内川は紀の川より水を取入れ昔は運河として、また和歌山城の外濠として景観的にも交通上でも重要な役割を果して来たもので市の中心部を縦横に流れ湊川、伝法川、西の丸川、堀詰川、鈴丸川、北新町川などに分れその延長は16キロの長きに及んでいる。昭和20年ごろまではこの内川の至るところで魚釣や河岸の散歩などで市民から深く親しまれて「内川の流れば市民の母」とも呼ばれていた。しかし戦後経済の急激な発展による影響を子カに受け、河水は年々汚濁するばかりで界隈に悪臭がただよい、どす黒く濁った流れにはも早や魚も棲めない文字通り死の川となってしまったのである。この惨めさを嘆いた和歌山クラブ会員の原峯三郎君は、昭和38年ごろより声を高くして内川の浄化を市民に呼びかけ、クラブ全員全部はこれに応じてこれを強力なる市民運動にまで導いた。そ

して昭和47年2月に“内川をきれいにする会”が結成されるに至り、小学生の認識を呼びかけたり各階層の市民の研究会、座談会、瘦々有力者の水上視察などを実施、また市当局をはじめ環境庁や、関係筋への陳情を繰返すなど不断に熱意のみなぎる運動を続けたが和歌山クラブは常にその先登に起って世論喚起と対策協議につとめた。昭和49年12月環境庁が発表した水質汚濁度の合同調査によると、内川のカドミウム汚染度は全国第一位汚濁度は第3位BOD400PPM(環境基準の40倍)という実に惨澹たるものであった。そこで同月岩出桶門より新しく紀の川の清流を導入するとともに八方浄化に努めた結果、昨年夏あたりには沿岸の住宅では窓をあけても臭くなくなったし、また流れに小魚の泳いでいるのを見られるようになり、その後月々に浄化の度が進んで市民一般が憧憬してやまぬ“市民の母”としての昔の内川を取り返しつつある。長年にわたりこの奉仕活動をつづけて今や着々とその成果を挙げつゝある同クラブの功績が認められたのである。

全世界のロータリー

1976年12月30日現在、ロータリーは151の国及び地理的地域に17,044のクラブと約796,750人のロータリアンを有します。地区数は358です。1976年7月1日以降、国際ロータリーに加盟した新クラブ数は34カ国より139クラブです。

和歌山クラブの雑賀孝夫君に功労賞



ロータリー財団管理委員会から、このほど和歌山R.C.の雑賀孝夫君に功労賞 (The Rotary Foundation Citation for

Meritorious Service)が贈られた。

雑賀孝夫君は和歌山クラブの元会長であり現在の地区幹事長で、職業分類は建築設計(現在はシニヤ)である。会長及昨年度の地区財団推進委員長として、永年クラブ及地区内の財団推進に活躍せられ、特に昨年度は地区最高の寄付額を達成、又各クラブを歴訪したり、地区内各クラブの財団委員長会議を開催したり、各クラブに要請や指導の手紙を送る等、財団推進に新しい手法を取り入れ、地区の財団協力を積極的に活動し、地区のレベルを向上し、5年ぶりに地区を600%地区とした等の功績によるものである。

研究グループ交換(G・S・E)委員会

委員長 百々貞雄

12月27日 大阪天王寺都ホテルに於てG・S・Eメンバーの初顔合せを兼ねて第1回のオリエンテーション、ミーティングを行う。

昭和52年 1月6日
大阪南YMCAに於て第2回オリエンテーション、ミーティングを実施。第671地区より要求されている団員の紹介パンフレット作成のための団員並に団員各自の、略歴研究題目、個人的関心点等の原稿の点検、旅程時間の計画、旅行者保険契約手続等を行う。

今後の予定

1月22日 千里山シオンロッヂに於て。
2月11日 大阪扇町国際学友会館に於て。
3月21日 大阪クリスチャンセンターに於て夫々泊又は終日のプログラムにて教育訓練を実施し同時に団員相互の理解と親睦をはかり、留守家族間の交際連絡の機会を提供するこの間渡航手続並にR・I本部に対する旅費請求のための手続き一切を完了し、出発(4月18日の予定)一週間前に地区の歡送会を実施する。

ロータリー財団寄付 100万ドル突破

当第366地区のロータリー財団に対する寄付額は1976年12月末の記録によると\$1,013,247.67となり全国で第4番目の百万\$地区となった。

アディショナル正会員の規定には
クラブ成長への潜在力となる優れた長所あり。

会員数を増やし、それによってロータリーを分かち合うべき潜在力は、本来ほとんどのクラブにも備わっている。どのようにして? ……アディショナル正会員制度によってで

ある。

自分たちの社内に、友好的で奉仕精神のある職業上の同僚を持つロータリアンは多い。諸クラブが、この増強になる源を看過している場合があまりにも多過ぎる。利点は沢山あるのだ。

同じ会社で仲よく一緒に働いている2人はロータリアンとしてもよく同様に行動するもの。両人の毎日接触することが大切なのであって、彼らはお互いの、ロータリーに対する関心度を深め合うことができるのである。

またアディショナル正会員制度は、若手会員を迎え入れるのに役立つ。若い人たちは、クラブに新鮮なアイデアと、それを実行する熱意を持って来るのがよくある。

元正会員だったロータリアンも又、アディショナル正会員に選挙され得るし、しかも彼らの経験は、いつもプラスになるのである。

その上、元正会員だったロータリアンは、自分の職業分類を持つ正会員と同一の会社に勤めている必要がない。

その事業場または住居がクラブの区域限界内にあり、正会員が自分の職業分類を共有することに同意する限り、クラブは元正員をアディショナル正会員に選挙してよいのである。

この種の会員は、十分に調べ上げなければならない。該当する規定は、標準クラブ定款の第5条第5節(a)(b)項に出ている。

アディショナル正会員(330-J)もまた役に立つ資料である。

新会員にはご留意を!

あなたは新入会員であったころのことを覚えておられるか?

ある人は、「覚えていますよ、たくさんの新人や人付き合いのいい人たちに接し、ロータリアンとして踏み出すのはすばらしい経験でした」と答えるかも知れない。一方、「最初親近感を持つのは困難でしたが、結局はその気持ちがわいてきました。」と率直に言う人もある。あなたのクラブの新会員の反応はどうだろうか?新会員が積極的に協力するロータリアンになるよう促進するのに、あなた

のクラブが従っている手順方法に、今こそ綿密に目を通そう。きわめて重要なことは、選挙と入会式とのやり方である。前者は、推奨クラブ細則の第11条に大要が記されているし後者については、クラブ会長必携中の、ロータリー情報委員会資料に提言がなされている。入会式を執り行なうのに規準となる、もしくは一定の、儀礼的手順というものはない。

新会員にとって、将来の方向の決め手となる重大な期間は、最初の3ヶ月である。同じクラブ会員と初めて知り合ってから、友人になるまでたどり着くに連れて質疑がわき、不安を感じるかも知れない。

多くのクラブでは、新会員を援助するのに委員の役を割り当てたり、新会員の討論グループや職業に関する卓話に加わってもらったり、あるいはクラブ協議会に招いたりして、すぐに働いてもらっている。

クラブによっては新会員がよそのクラブを訪ねて、ロータリーを広く見る目を養うようお膳立てをしている。あるいは又、理事会に出てもらい、クラブ運営の仕方をよりよく理解させるクラブもある。

ロータリーの手ほどき(333-J)は、新会員にも推薦者にも、知識を与えるすぐれた教具である。

—— 地区内行事実施表 ——

- 1月22日(土) I.C.G.F. ホスト羽曳野R.C.
1月28日(金) 地区諮問委員会
(於、新阪急ホテル)
1月29日(土) I.C.G.F. ホスト八尾東R.C.
2月 3日(木) 大阪難波R.C.公式訪問
財団奨学生委員会
(於、ホテル南海)
2月 5日(土) ガバナーノミニエ事務所開き

敬 弔	
福島 保一君(枚方)	1月9日
竹内 大助君(大阪北)	1月19日
今小路 賞瑞君(大阪)	1月21日
以上の諸君が逝去されました。 謹んでご冥福をお祈り致します。	

新ポール・ハリス・フェロー

1月26日現在迄に次の方々がポール・ハリス・フェローとなりました。

番号	日付	氏名	所属
46	11/30	中井和夫	池田
47	"	岡本直文	"
48	"	池田栄吉	"
49	12/15	乾善三郎	大阪南
50	"	畑部政勝	堺
51	"	藤谷昂二	"
52	12/17	木下穂	粉河
53	12/20	菅田栄治	大阪
54	"	奈良伝	"
55	12/23	田端広次	御坊
56	"	森寛一	"
57	"	中川藤吉	"
58	"	小谷真一	"
59	"	福原大助	"
60	"	野村佐吉郎	"
61	"	橋本次郎	"
62	12/31	小林厳	藤井寺
63	昭和52年1/24	脇坂栄一	大阪淀川
64	"	吉川信蔵	"
65	"	田淵三郎	"
66	"	浜田勝巳	"
67	"	柴田喜三郎	"
68	"	早川三郎	"
69	"	川崎金蔵	"
70	1/26	中路島雄	大阪北

〈クラブ住所名称の変更〉

この度、住居表示の実施により、下記の通りクラブの例会場及び事務局の住所が変更されますので、次の通りお知らせ致します。

新住所

- √ ○大阪東淀ロータリークラブ
大阪市大淀区豊崎3丁目16番19号
東洋ホテル内
- √ ○大阪大淀ロータリークラブ
大阪市大淀区大淀南2丁目2番49号
ホテルプラザ内

—— 例会場移転お知らせ ——

八尾東R.C 1月7日より下記の通り
例会場を変更

八尾市山本町南1-4-7、第一勧業銀行
山本支店内（電話 0729-98-1131）

茨木東R.C 3月第1例会より下記の通り
例会場を変更

茨木市別院町3番28号、第一勧業銀行、
茨木支店内（電話 0726-26-7801~7）

「インターアクト

国際親善訪問団元気に帰国」

地区インターアクト委員会主催による本年度第一回国際親善訪問は、各インターアクトクラブより選抜された28名の代表と各インターアクト顧問12名、参加家族3名に、地区より田宮青少年奉仕部門諮問委員長、竹中インターアクト地区委員長、平岡(英)・鳥各地区委員と5名の有志ロータリアンの合計52名をもって編成、旧臘23日多数の関係ロータリアンやご家族の盛大なお見送りをうけ大阪国際空港を出発、予定通りのプログラムを全て消化し、その目的を十二分に達成して29日夜全員元気に帰国した。

現地では、EAST HONOLULU R.C.（御坊R.C.と姉妹提携）のご協力とご援助により、ST LOUIS SACRED HEARTS INTERACT CLUBとPICNICによる盛大な交歓会を開催し、会員達は終日楽しく友愛の輪を拡げて交流し、その翌日は早くもホテルを訪れたり、出発に際してはホノルル空港まで多数見送りに駆けつける等、短時日ではあったが和気藹々の中に国際理解と親善に実り多い成果をあげた。

各クラブ別ロータリー財団寄付額一覧表 (Contributions to the Rotary Foundation)

1976年12月31日現在 (単位U.S.ドル)

クラブ名	76年6月末 会員数	本 年 度 寄 付 額	寄 付 額 累 計	ペ ー セ ン ト	次のパーセン トへの必要額	ク ラ ブ 名	76年6月末 会員数	本 年 度 寄 付 額	寄 付 額 累 計	ペ ー セ ン ト	次のパーセン トへの必要額
A 有 田	50	1,368.66	8,926.06	1700	73.94	大 阪 南	157	1,610.00	47,759.38	3000	910.62
D 大 東	41	82.00	10,192.93	2400	57.07	大 阪 難 波	26	52.00	52.00		208.00
F 藤 井 寺	39		6,351.58	1600	278.42	大 阪 南 西	35	55.50	1,855.49	500	244.51
G 御 坊	67	128.00	11,686.58	1800	1,043.42	大 阪 西	88	2,426.00	18,954.24	2100	405.76
御 坊 南	30	330.00	330.00	100	270.00	大 阪 大 淀	44	4,522.33	12,609.22	2800	150.78
H 羽 曳 野	32	654.95	2,440.92	700	119.08	大 阪 西 北	67	3,253.65	12,574.15	1800	155.85
橋 本	68	78.00	17,592.00	2700	1,448.00	大 阪 西 南	85	1,121.00	22,586.14	2700	1,213.86
東 大 阪	66		20,429.11	3200	1,350.89	大 阪 心 齋 橋	44	1,918.40	11,799.91	2600	80.09
東大阪東	44	180.00	5,966.87	1300	193.13	大 阪 住 之 江	31	80.00	1,913.59	700	566.41
東大阪中	35	32.00	4,934.65	1400	315.35	大 阪 住 吉	78	1,122.00	14,040.36	1800	779.64
枚 方	56	555.00	8,921.65	1500	38.35	大 阪 天 満 橋	70		13,823.93	2000	876.07
枚方(くは)	31	31.00	1,563.45	600	606.55	大 阪 淀 川	69	891.00	14,041.62	2000	448.38
I 茨 木	58	497.00	19,504.24	3300	215.76	S 堺	111	2,285.82	39,287.13	3500	672.87
茨 木 東	33	2,980.00	9,471.63	2800	98.37	堺 東	39	53.00	5,638.41	1400	211.59
池 田	58	2,381.63	24,904.66	4200	35.34	堺 南	75	1,989.13	24,826.60	3300	673.40
和 泉	68	136.00	15,384.75	2300	935.25	堺 泉 北	45	893.00	5,804.53	1200	45.47
泉 大 津	72	1,866.64	11,954.08	1600	285.92	堺 東 南	44	1,705.33	15,510.33	3500	329.67
泉 佐 野	58	1,635.00	9,156.03	1500	123.97	泉 南	40	2,431.97	9,391.52	2300	208.48
K 門 真	29	56.00	2,781.88	900	118.12	摂 津	43	1,037.00	5,290.83	1200	299.17
海 南	68	1,535.99	10,781.45	1500	98.55	新 宮	58	67.00	6,880.64	1200	659.36
海 南 東	25	50.00	450.00	100	50.00	白 浜	50	128.00	5,888.55	1300	1,111.45
貝 塚	63	596.27	12,884.97	2000	345.03	吹 田	64	1,005.00	13,017.88	2000	422.12
河内長野	54	1,011.00	16,206.53	3000	533.47	吹 田 北	37	976.66	5,774.79	1500	145.21
岸 和 田	79	1,917.10	19,228.14	2400	521.86	T 高 石	58	711.32	13,336.48	2200	3.52
岸和田東	35	125.00	125.00		225.00	高 槻	59	291.00	12,543.29	2100	436.71
粉 河	33	5,498.65	9,213.15	2700	26.85	高 槻 東	35	58.00	2,250.02	600	199.98
串 本	35	70.00	2,477.00	700	323.00	田 辺	73	1,950.63	14,591.30	1900	8.70
M 松 原	52	55.00	10,682.28	2100	757.72	田 辺 東	38	40.00	2,170.44	600	489.56
箕 面	42	43.00	10,124.43	2400	375.57	富 田 林	59	177.00	10,145.19	1700	474.81
守 口	68	322.00	11,989.59	1700	250.41	豊 中	62	108.00	15,911.15	2500	208.85
N 那 智 勝 浦	36	176.00	7,341.41	2000	218.59	豊 中 北	58	1,461.00	15,808.55	2800	1,011.45
寝 屋 川	44	873.66	6,203.57	1400	396.43	豊 中 南	45	1,890.00	11,334.50	2500	365.50
O 大 阪	310	2,276.95	57,301.67	1800	1,598.33	W 和 歌 山	99	1,037.33	32,912.45	3300	747.55
大阪阪南	70	1,358.64	18,120.52	2500	79.48	和 歌 山 東	89	10,440.00	25,921.60	2900	778.40
大 阪 東	108	2,670.50	34,956.04	3200	683.96	和 歌 山 南	69	264.00	18,177.79	2700	1,142.21
大阪東淀	50	765.00	6,156.70	1200	343.30	和 歌 山 西	37	6,394.64	9,765.00	2600	225.00
大阪平野	26	1,711.01	3,693.81	1400	206.19	和 歌 山 東 南	48	98.00	8,640.14	2000	1,439.86
大阪城南	61	733.33	8,757.11	1400	392.89	Y 八 尾	62	2,396.66	11,621.90	1800	158.10
大阪城東	39	181.00	6,557.01	1800	852.99	八 尾 東	38	51.00	5,297.99	1500	782.01
大阪柏原	25	244.00	4,159.49	1600	90.51	地 区			309.94		
大 阪 北	184	2,611.00	43,285.76	2300	874.24	合 計	4,771	94,809.35	1,013,247.67		

1977年1月 出席報告(Attendance Report for Jan.)

順位	クラブ名	例会数	会員数	期初との増減	出席率	前月順	順位	クラブ名	例会数	会員数	期初との増減	出席率	前月順
1	和歌山東	4	97	+6	100.00	1	43	池田	4	64	+1	96.49	34
1	大阪西南	4	85	+2	100.00	1	44	大阪南	4	150	-5	96.35	46
1	大阪淀川	4	78	+7	100.00	9	45	松原	4	57	+2	96.30	25
1	橋本	4	71	+2	100.00	1	45	海南東	4	27	+2	96.30	48
1	富田林	4	58	+1	100.00	14	47	堺東南	4	48	+5	96.28	39
1	河内長野	4	51	-1	100.00	1	48	貝塚	4	64	+3	96.25	62
1	羽曳野	4	32	-	100.00	12	49	大阪西	4	91	+4	96.15	41
1	大阪難波	4	31	+31	100.00	1	49	田辺	4	71	-1	96.15	66
9	東大阪	4	70	-1	99.63	10	51	大阪心斎橋	3	48		95.83	58
9	吹田	4	68	+1	99.63	16	52	寝屋川	4	49	+2	95.82	61
11	大阪天満橋	3	76	+1	99.56	1	53	豊中北	4	59	-2	95.77	55
12	堺南	4	72	+1	98.84	28	54	枚方一くずは	4	35	+4	95.72	11
12	大阪城東	4	46	+5	98.84	49	55	八尾東	4	41		95.70	38
14	高槻東	4	41	+3	98.78	44	56	堺泉北	4	46	+3	95.65	6
15	和歌山南	4	74	+2	98.59	31	57	泉南	4	45	+3	95.55	49
16	藤井寺	3	44	+3	98.49	15	58	御坊南	4	32	+2	95.32	63
17	大阪城南	4	61	+1	98.36	30	59	大阪大淀	4	50	+4	95.00	64
18	茨木	4	57	-1	98.23	34	59	那智勝浦	4	39	+3	95.00	37
19	大阪柏原	4	29	+2	98.21	1	61	大阪東	4	107	-1	94.86	71
20	和歌山	4	102	+5	98.15	21	62	和歌山東南	3	50	+1	94.56	54
21	吹田北	4	40		98.13	40	63	高槻	4	63	+3	94.45	68
22	和泉	4	71	+3	98.05	23	64	泉佐野	4	62	+1	94.34	59
23	有田	4	51	-1	98.03	17	65	堺	4	117	+6	94.33	72
24	豊中南	4	50	+3	98.00	42	66	岸和田	4	82	+4	94.10	60
25	豊中	4	64		97.99	32	67	門真	4	29	+1	93.96	19
26	大阪東淀	5	49	+2	97.96	27	68	大阪住之江	4	41	+5	93.90	1
27	大東	4	47	+5	97.84	24	69	摂津	4	36	-1	93.06	56
28	新宮	4	60	+3	97.81	51	70	和歌山西	4	48	+10	92.71	67
29	茨木東	4	34		97.80	45	71	東大阪東	4	40	-1	92.62	70
30	大阪平野	4	34	+5	97.79	53	72	岸和田東	4	47	+12	90.95	80
31	大阪西北	4	67	+1	97.73	26	73	大阪北	4	189	-1	90.93	75
32	御坊	4	69	+1	97.66	18	74	大阪住吉	4	82	-4	90.86	73
33	枚方	4	54	-1	97.65	36	75	串本	4	37	+1	90.54	74
34	堺東	4	40	-2	97.50	13	76	白浜	4	49	+1	89.13	76
34	大阪南西	4	40	+3	97.50	33	77	大阪	4	306		87.51	77
36	大阪阪南	4	74	+2	97.22	29	78	東大阪中	4	36	-4	87.30	78
37	高石	4	59	+5	97.19	51	79	粉河	4	34	+2	87.00	79
38	守口	4	62		97.18	43	80	田辺東	4	40		86.88	69
39	箕面	4	42	-1	97.03	20							
40	海南	4	68		96.88	57		合計		4,962	+178	96.14%	
41	泉大津	4	67	+1	96.83	22							
42	八尾	4	66	+2	96.53	47							

国際ロータリー第366地区

ガバナー

藤根之雄

〒640 和歌山市西汀丁1 TSAビル2F

電話 (0734) 31-9440



ROTARY

INTERNATIONAL

Governor's Monthly Letter

TO THE CLUB PRESIDENTS AND SECRETARIES OF DISTRICT 366

GOVERNOR: M. FUJISAWA

OFFICE: TSA BLDG

1, NISHI MIGIWA-CHO, WAKAYAMA 640, JAPAN.

TEL: 0734-31-9440

No. 10

May 15

1977

“SERVICE” I believe in ROTARY

「奉仕」ロータリーを私は信奉する

1976-77年 国際ロータリー会長 ロバートA. マンチェスターII

まず明るい心を

ガバナー 藤沢元雄

社会を明るくしたい。これは誰でも願っている。ロータリーが奉仕の理想を掲げ、各クラブが色々と工夫を重ねて地域社会のため、世界平和のために奉仕の計画をするのも、すべて、社会を明るくするためといえる。マンチェスター会長のお話で「世界中の人々が皆、平等に保障を得られる様な理想郷」というのも明るい世界を指しているのであろう。私は、こうした物質的な完全保障以外に、心の明るさを考えてみたい。あの人がいると、それだけで、その集りが明るくなるという方がある。徳の有る人というのであろう。これはその人の服装によるのも又知識によるものでもなさそうである。私は、子供の頃母から読まされた「パレアナ」という小説を思い出す。牧師さんの子供の一少女が、寝た切りで喧し屋の伯母さんの所にあずけられる。そして朝から晩まで、この伯母さんに小言のいわれっ放しである。この少女が、どんなに叱られても又ひどい待遇を受けても何時もニコニコと笑顔でいる。伯母さんは又それに腹が立つのである。或日パレアナが伯母さんに、「何でも感謝する、又何でも喜ぶ遊びをしましょう」といい、更に、「伯母さんは寝た切りでも、目は見えるでしょう。耳も聞こえるでしょう。パンも喰べられるでしょう。そんな事の出来ない人に比べたら伯母さんはまだ喜べるわ。感謝も出来るわ。」というのである。伯母さんが色々考えて難問を出すとパレアナが考えて喜べる又感謝出来る解答を出し、遂には、伯母さんも一緒になって喜べるクイズ解きを一生懸命やり出し、誰もがこの遊びが上手になって家中が明るくなったという筋だった。「心の持ち方一つ」という事は昔からいわれて居る事であるが、我々の職業奉仕を根幹とするすべての奉仕の理想を実現するのに、まず我々自らの心が明るくなくては何うしてよい成果が得られよう。

自分の心を明るくする事が奉仕活動の基本であるといっても過言で無い。上を見れば限りが無いと同じ様に、下を見れば私共は感謝する事ばかりである。まず自分が感謝に満ちた明るい心を持って、パレアナのように心の社会奉仕をする事は、どんな不況の時にでも又一文無しでも出来る奉仕である。今後のロータリーに与えられた課題は、精神的な社会奉仕ではなかろうか。物質文明が、行き尽くした時、社会が本当に求めるものは、心の奉仕であろう。私達がそこにいる事が社会を、地域を、世界を明るくする様な人間に迄修業したいものである。我々が行く所、そこに奉仕がなされて居る。極めて自然に、殊更で無く奉仕がされて居るという人間形成、これは夢であろうか。ロータリークラブは人間形成の修業の場といわれるが、何とか社会を明るくする人間に迄修業出来ないものだろうか。皆さんと共に頑張って努力したいものである。

マンチェスター会長の言葉

—— ロータリーについて ——

ロータリーの目的は何か。われわれの存在理由となっているものは何か。マンチェスター会長は、本ロータリー年度の初めに行なった講演で次のように述べている。「われわれが力としているのは、われわれが他からの奉仕を求めず、他人のために奉仕する、ということであります。ここに、成功を収めようとするわれわれを正しく導いてくれる唯一の原理が存するのであります。私は別に新しいモットーやスローガンは申し上げませんが、そ

の代わり、皆さんを、ロータリーが唯一の目標としているもの——4分の3世紀に近いロータリーの発展過程において、その中核となり、そのまわりに現在のロータリーを築き上げたいわばロータリーの城塞ともいべきものにご案内申し上げたい。その城塞とは、すなわち、『奉仕の理想を鼓吹し、これを育成すること』であります。」

ロバート A. マンチェスター氏講演

アルベルト・シュヴァイツァー博士と

ロータリー

世界的に有名なアルベルト・シュヴァイツァー博士は、フランスの科尔マル・ロータリー・クラブから名誉会員に推薦されて、これを受けたとき、次のように述べた。「私は、いま、思いやりの心の集まりの中におかれていますということを感じます。私は、われわれ

の文明に、深遠な思想、崇高な人類の理想を高め、世界を破滅から救おうと心から願っている人々の中における気持がします。したがって私は、皆さんの仲間の一であり、そして皆さんの崇高かつ偉大な目標の信奉者であります。」

クラブは是非立法案の研究を

規定審議会は、1977年6月5日—9日にアメリカ合衆国カリフォルニア州サンフランシスコで開催される国際ロータリーの国際大会に先立って、同市で会議を開くことになっている。

この審議会は、採択された場合、全クラブに影響を及ぼす制定案および決議案について決定を行なうのである。あなたのクラブでは

各提案をよく調べ審議会に出ている代表議員に各提案についてのクラブの見解を通知しなければならない。

審議会で審議される制定案および決議案の全文ならびにそれらの目的を簡潔に解説した概要は、各クラブの幹事に既に送付済みである。

審議会がいずれかの提案の採択を決定した

ことに反対表明を希望するクラブの利用に供するための書式と共に、審議会決定の報告書が、1977年8月31日までに各クラブ幹事あてに送られることになっている。

書類は、中央事務局が郵送した日から90日以内に返送されなければならない。

全クラブが行使し得る投票権の票数の10パーセント以上を占めるクラブが、審議会決定の制定案もしくは決議案採択に反対を表明する場合を除き、審議会の決定は、1978年1月1日に発効することになっている。

審議会がある提案の採択を決定したことに反対するクラブが該当数だけあるいずれの場合でも、その提案には、日本東京での1978年国際大会において、代議員によって再審議の上決定が下されることになる。

最近クラブその他に中央事務局から直送さ

れた英文テキスト—1977年規定審議会の審議に付される制定案及び決議案概要の第6頁、制定案77—38の次に記載されるべき制定案77—41が手違いのため脱落しているが、その部分は上記概要の日本語版第11頁に次のとおり掲載されているから、これをテキストとして検討されたい。(英語版の全文テキストについてはその78頁を参照。)

77—41クラブ会長の選挙に関する標準クラブ定款の規定を改正する件。目的：クラブ会長は、本人が会長に就任することとなる日の12ヶ月前に終わる年に選挙されるべきものとし、そして、会長に就任するまでの1ヶ年間、理事会の一員となり、会長イレクトとしての役をつとめるものとする。

組み合わせクラブ・プログラムに

国際奉仕を組み合わせよう

ロータリーの組み合わせ地区およびクラブの9か年計画が、その最初の3段階に入っ、て、すこぶるさい先よいスタートぶりである。

諸国民の間に友好的な接触を促進するこの任意プログラムの数ある強調事項の中には、世界社会奉仕活動が入っている。世界社会奉仕は、ほかの人々を援助することによって、人々が自らを助けるのに役立つというロータリーの方法である。

多数のロータリー社会には、必要ではあるが、地元クラブの寄与力では満たし得ないこ

とがある。あなたのクラブは、エバンストンの中央事務局にある「資料室」の世界社会奉仕計画を通じて、これらの地域社会を援助することができるのである。

世界社会奉仕(40—J)と国際奉仕計画(706M—J)は、あなたのクラブが、国際奉仕に献身することを積極的に表明する方法につき、詳細にわたる知識を与えるもの。

この両書を文献東京事務所に注文し、世界社会奉仕について質疑があれば、どんなことでも中央事務局に照会されたい。

親睦：奉仕の基盤となるもの

R. I. 会長ロバート A・マンチェスターII氏によれば、職業奉仕に本来そなわった親睦と職業道徳とは、奉仕の基盤となるものである。

あなた方の週例会での親睦は、地域社会や職業上の諸問題を解決する新しい方法を直感的に見通し、また新しくてより良い奉仕方法を見出すための出発点である。

奉仕を生み出す助けとなる親睦を確実に実現するために、注意する価値のある事柄は幾つもある。

あなた方の毎週のプログラムはためになり構想に特色があり、しかも注目されているだろうか？ 客扱いは満足なものだろうか？

会場は親睦を深めるのに役立っているだろうか？

親睦を深めるプログラムの企画と献立とにちょっとした時間を費やしさえすれば、結果として出席者が多くなり・・・かくして奉仕活動の原動力となる積極的な心構えが生まれることとなる。

1978～79年度R.I.会長ノミネー

CLEM RENOUF 氏



CLEM RENOUF 会長ノミネー

国際ロータリー会長指命委員会は、去る1月の会合で、1978～79年度の国際ロータリー会長にオーストラリア・ナンバアーR

Cのクレム・^レニュー氏を全員一致で指命しました。

同氏はオーストラリアのIngham 生まれでオーストラリアにあるソーンバー大学を卒業した。

又Brisbane にあるInternational Houseの理事会副議長をしており、Sundale Garden Village (老人ホーム)の管理委員会の名誉会計士でもある。

1949年Nambour ロータリークラブに入会、会長も務めた。国際ロータリーではガバナー、委員会委員、委員長、理事を務めてきた。現在は財務委員会委員である。

～ 追悼記念寄付と遺産贈与

による財団支持 ～

まず、個人個人で直接財団へご寄付下さる方法に加え、多くの方々は亡くなられた家族の人や朋友の徳をた、えて追悼記念寄付により財団活動をご支援下さっております。世界平和の実現を目指して活躍しておられた方の徳を未長くた、える方法としても財団活動は記念事業の対象として誠にふさわしく、此上ない方法となります。亡くなられたロータリアン並びにその他のご遺族が故人を追悼し感謝の誠を示すものとして、これほど有意義な方法はありません。この場合、財団はご寄付下さされた方へはお礼の手紙を呈し、ご遺族の方へはそのようなご寄付があったことをお知らせ申し上げることにいたしております。

また、ロータリアン、或いはロータリアンでない方でも遺言状をもって、その人の生涯を通しての有意義な活動を継続、伸展させる方法があります。そのように遺言状に財団への遺産贈与の希望を記載される場合には、先ず弁護士の助言を求めて「米国イリノイ州・エバンストンに本部を置く、教育的、博愛的、及び慈善的の非営利団体である国際ロータリーのロータリー財団管理委員会」を受益人に指定されることであります。

上記の二つの方法で領収するご寄付金は、寄付者指定のロータリー・クラブの寄付額に加算され、そのクラブのパーセンテージ順位の上昇にも役立つこととなります。

ロータリアンであることは 何を意味するのか……

ロータリーとロータリアンであることの意味を十分に理解しているロータリアンは、概して、止むことなく前進するクラブの生命と活動に最も多く貢献する人たちである。

これらの各会員は、もし一連の分析的な質問を出されて、それらに自分で回答するように求められると、ロータリアンとしての自己の短所と長所を発見することができるものである。

以下に列記するものは、会員に自己分析をする上に役立つ一連の質問事項である。

- あなたはロータリーの襟章をいつも着用していますか？
- あなたはクラブ会報をテーブルに置きっぱなしにして帰りますか、それとも、それを家に持ち帰って家族に回覧しますか？
- 週例会で、ごく最近まだよく顔見知りになっていない人の隣りに座ったのは何時でしたか？
- あなたは最近誰かを会員に推薦したことがありますか？ あなたは今までに新しい会員を推薦したことがありますか？
- あなたがごく最近の週例会に友人あるいは若者をお客として連れてきたのは何時でしたか？
- あなたは所属クラブの活動に満足していますか？ 満足していない場合、クラブ会長または理事会の理事に提案をしたことがありますか？ あなたは自分の提出した提案が最後まで遂行されるようにするため、助力を申し出たことがありますか？
- あなたのクラブを訪問するお客さんにはすべて挨拶しくつろがせるように努めますか？
- 例会を早退しなければならない時、あなたは会長にその旨をお知らせし、さらに、講演者に言い訳をしますか？
- あなたは、委員会の委員長として、自己の責務の検討、委員会の開催、あるいは、担当理事への進行報告書の提出をごく最近行なったのは何時でしたか？
- あなたは委員会の委員として、委員会のいずれかの会合に欠席したことがありますか？

あなたの委員会がまだ会合を開いていなかったならば、なぜかという理由を知っていますか？

●あなたの家族や会社は、あなたがロータリー会員であることから恩恵を受けていますか？

あなたは、このような質問または類似の質問は、あなたのクラブ会員が「ロータリアンであることは何を意味するか」という質問に答えるのに役立つのに気づかれるであろう。

行動で示す

ロータリーの意義

「ロータリーは、社会の必要に対する人々の感覚を鋭敏にし、社会人としてのつとめに自分の知識や体験を提供することを促がし、更には、できれば個人で、また団体の方が効果があれば同僚会員と共にそれを実践することを促がします。ロータリアン自体が「超我の奉仕」、「最もよく奉仕する者、最も多く報いられる」に意味を与えるのです。辞書の編集者はこれらの標語に意義をもたせることも、ロータリーをして「サービス・クラブ」と呼ばせることもできないのです。それを実践する人、標語を行動でもって示すことによって、ロータリー並びにその標語に意味をもたすことができるのであります。」

—事務総長の書翰より—

救援を求めている

インドの台風罹災者

インドの第315地区のCrandhi Kamaraj ガバナーより、1976年11月下旬、Andhra Pradesh 州のベンガル湾沿岸一帯に、台風が二回、相次いで襲来し大きな被害を受けたとの報告に接しました。第318地区でも同台風による被害が大きかったとの報告を受けました。何千戸にも及ぶ家屋、農業地帯、通信機関などが破壊され、死者150有余名に

及ぶと報じられております。衣服その他の救援物資は、既存の救済機関を通じて送って下さい。尚ロータリーを通して救援資金を送金しようとする各クラブに対しては、その資金を国際ロータリーを受取人として財務代行者

又は中央事務局宛に送付し、それには第318地区への救援資金、或いは、双方の地区へ等分して送付するようにとの「注」を明記して送るようお願いします。

ロータリーの「至宝」を喪う

大阪の露口四郎氏急逝す

1977. 2. 18 (七)

大阪R.C. 塚本義隆

R Iの事務総長を創設時から32年間つとめて引退したチェス・ベリーに対して、ロータリーの父ポール・ハリスは次のような賛辞を贈った。「チェスはロータリーの builder 建築者である。自分はその architect 設計者であったに過ぎぬ」と。この言葉はそのまま大阪ロータリークラブの故露口四郎君に当てはまるでしょう。その露口君がさる2月18日(金)突然急逝しました。病名は直腸ガン、80歳でした。大阪ロータリークラブに悲痛な衝激を与えたとともに、日本のロータリーに取っても一大損失であります。

露口四郎君は大正13年(1924)大阪クラブに入会、実に53年間のロータリー歴を持っており、チャーターメンバーがすでに1人もいない今日大阪R.C.の最古参会員の1人です。アメリカのチェス・ベリーに匹敵するといったのは、クラブ創草の時代から、大戦後も通じて実に27か年間の長きに亘ってクラブ幹事をつとめました。こんな人は他にありません。歴代の会長は年年交代して55人を数えますが、元幹事の数は少ないのです。つまり、大阪ロータリーの少なくとも前半の歴史は実に同君によって作られたとって過言ではないのです。彼がロータリーの「至宝」であったのは、決して経歴が長くて「生字引」だったからではありません。

日本のロータリー創立当初から55年間の詳しい記録を克明に後代に残すことができたのは、全く露口君の緻密な備忘録があったればこそです。直木太一郎P.G.(神戸)が中心となって「日本ロータリー50年史」がりっぱに数年前に刊行されたが、その編さんに露口君の貢献が大きかったことは直木君自身のことばで明らかであります。

大阪クラブの「至宝」に止まらないのは、大阪クラブのスポンサーによって設立されたロータリーが西日本には数え切れぬほどあり(戦前には、台湾、朝鮮、満洲にまで及んだが)その都度裏方として世話をしたのは露口君でありました。創立20周年、30周年などの祝典を催すクラブが、大阪の露口君に招待状を発してくれるのが引きもきらぬのはこのためでありました。

「ロータリーの友」誌は本年創刊25年に当たりますが、1月号の記事に「ロータリーの友創刊の頃」と題する座談会がありました。創刊に尽した4人の1人が露口君でした。その後も長期間にわたってその専門委員をつとめて、今日の「友」の基礎をきづきました。今一つ、あまり人の気付かない彼のサービスがあります。それは、全日本ロータリー会員名簿の作成です。7万3千人の日本ロータリアン全部の氏名・職業分類・勤務先・住所・電話番号・郵便番号までを網羅した3,000ページに及ぶ大冊を毎年々々自ら目を通して編さん印刷したことは、外の誰れでもが出来ることではないでしょう。全く頭がさがります。彼が大丸印刷会社の責任者であったからというだけで引受け得る仕事ではありません。

露口君は自己を顕示することを好まない性格の人でした。ただ黙々と裏方の役目を喜んでサービスにつくしました。年々の地区協議会でいつも次年度幹事の教育をすることには力を入れたが、華ばなしい役目は好まなかったようです。とくの昔に地区ガバナーをつとめられてよかったはずなのに引受けなかったのは、このような一面があったからではないでしょうか。

国際大会には

200名以上参加の予定

サンフランシスコ大会行

委員長 古市 実

来る6月5日よりサンフランシスコに於て開催される国際ロータリー一年次大会には、当地区として出来るだけ多くのロータリアン並びにお家族の参加をお願いしておりますが、先般実施したアンケートにより、約120名の参加が決定しておりますが、参加予定で未だ決定に及んでいない会員家族をふくめると最終的には200名以上の会員並に家族がサンフランシスコ大会に参加されるものと思われれます。

目下考慮中の会員も奮ってご参加下さい。4月中にお決め頂ければ、手続は充分間に合いますが、ホテル等の関係もありますので出来るだけ早めに手続をお取り下さい。各旅行業者も幹事さんの所に勧誘をしておられると存じますが、若しご質問等ありましたら下記にご連絡下さい。

06-452-5123 古市迄(直通電話)

R.I.サンフランシスコ国際大会

委員長 湯浅 恭三

大会も近づきましたので、この際今一度、貴地区の皆様にお働きかけて、ひとりでも多くのご出席をお願い致します。

ご承知の通り、私の名前で各クラブに出席をお願いしてありますし、本年2月号の「ザ・ロータリアン」誌には、サンフランシスコ及びカリフォルニアを紹介する興味のある記事が沢山出ております。普通のガイドブックに出ているのとは違ったよい参考記事と存じます。

来年は東京大会が盛大にとり行なわれることとなりますので、そのためにもぜひ多くの日本の方々へ出席して頂きたいわけです。

地区内行事実施表

- 2月16日(水) 世界社会奉仕委員会
(於、ホテル南海)
- 2月19日(土) I.C.G.F.ホスト大阪北R.C.
- 2月24日(水) 大阪難波R.C.認証状伝達式
- 2月26日(土) 岸和田東R.C.公式訪問
豊中北R.C.創立五周年記念
- 3月9日(水) 地区諮問委員会
(於、阪急ターミナルビル)
- 3月10日(木) 第2回米山カウンセラー会・
奨学生歓送別会
(於、阪神百貨店)
- 3月12日(土) I.C.G.F.ホスト大阪東淀R.C.

1977~78年財団奨学生のための

第3回オリエンテーション

と き 1977年4月4日(月)12:00~15:00

と ころ 大阪中央YMCAホテル2階
大阪市西区土佐堀1丁目5-6

1. 一般インフォメーション
2. 留学準備進行情報の交換
3. パブリックスピーキングの手引と実習
4. ホームビジットと洋式テーブルマナー

〔訂正〕

- 9号...9頁 今小路賞瑞 (誤)
今小路覚瑞 (正)
- 76年6月末 (誤)
- 4号...10頁 会員数
- 9号...11頁 75年12月末 (正)
会員数

敬 弔

出 口 広 吉 (海 南)	1月12日
中 村 逢 (高 槻)	1月26日
中 田 倍 寛 (粉 河)	2月5日
岡 本 収 平 (大阪淀川)	2月6日
露 口 四 郎 (大 阪)	2月18日
小 谷 由太加 (御 坊)	2月22日

以上の諸君が逝去されました。
謹んでご冥福をお祈り致します。

1977年2月 出席報告 (Attendance Report for Feb.)

順位	クラブ名	例 会 数	会 員 数	期 初 と の 増 減	出 席 率	前 月 順	順位	クラブ名	例 会 数	会 員 数	期 初 と の 増 減	出 席 率	前 月 順
1	和歌山東	4	99	+ 8	100.00	1	43	豊中北	3	61		97.25	53
1	大阪西南	4	88	+ 5	100.00	1	44	大阪南	4	150	- 5	97.07	44
1	橋本	4	72	+ 3	100.00	1	45	和歌山東南	4	52	+ 3	97.00	62
1	富田林	4	58	+ 1	100.00	1	46	吹田北	4	40		96.88	21
1	河内長野	4	51		100.00	1	47	堺南	4	72	+ 1	96.51	12
1	大阪住之江	4	40	+ 4	100.00	68	48	大阪阪南	4	77	+ 5	96.45	36
1	大阪難波	4	33	+ 33	100.00	1	49	枚方-くずは	4	35	+ 4	96.43	54
1	大阪柏原	4	29	+ 2	100.00	19	50	田辺	4	72		96.33	49
9	吹田	4	69	+ 2	99.64	9	51	大阪東	4	108		96.32	61
10	東大阪	4	69	- 2	99.63	9	51	高槻	4	62	+ 2	96.32	63
11	大阪淀川	3	77	+ 6	99.56	1	53	大阪南西	4	40	+ 3	96.25	34
11	茨木	4	58		99.56	18	54	堺泉北	4	45	+ 2	96.12	56
13	御坊	3	68		99.47	32	55	池田	4	64	+ 1	96.05	43
14	大阪大淀	4	52	+ 6	99.02	59	56	守口	4	66	+ 4	95.78	38
15	有田	4	50	- 2	99.00	23	57	大東	4	47	+ 5	95.75	27
15	豊中南	4	50	+ 3	99.00	24	58	堺東	4	43	+ 1	95.35	34
17	大阪城南	3	61	+ 1	98.91	17	59	泉佐野	4	62	+ 1	94.36	64
18	藤井寺	4	44	+ 3	98.87	16	60	和歌山西	4	47	+ 9	94.15	70
19	豊中	4	65	+ 1	98.81	25	61	堺東南	4	47	+ 4	94.02	47
20	高石	4	58	+ 4	98.69	37	62	摂津	3	38	+ 1	93.76	69
20	茨木東	4	38	+ 4	98.69	29	63	貝塚	4	64	+ 3	93.75	48
22	大阪天満橋	4	76	+ 1	98.68	11	64	堺	4	117	+ 6	93.47	65
23	泉南	3	45	+ 3	98.52	57	65	寝屋川	3	49	+ 2	93.20	52
24	羽曳野	4	33		98.49	1	66	岸和田	4	82	+ 4	92.85	66
25	大阪西北	4	66		98.46	31	67	大阪住吉	3	83	+ 5	92.80	74
26	大阪城東	3	46	+ 5	98.45	12	68	海南東	4	27	+ 2	92.59	45
27	和泉	4	71	+ 3	98.44	22	69	串本	4	37	+ 1	92.57	75
28	八尾東	3	41		98.37	55	70	岸和田東	4	48	+ 13	92.23	72
28	高槻東	3	41	+ 3	98.37	14	71	大阪心齋橋	4	47	- 1	92.07	51
30	大阪東淀	4	49	- 2	97.96	26	72	那智勝浦	3	39	+ 3	91.43	59
31	和歌山	4	102	+ 5	97.88	20	73	御坊南	4	31	+ 1	91.13	58
32	泉大津	3	66		97.86	41	74	大阪北	4	188	- 2	90.73	73
33	大阪平野	4	34	+ 5	97.79	30	75	大阪	3	307	+ 1	90.15	77
34	八尾	4	66	+ 2	97.69	42	76	白浜	3	49	+ 1	89.58	76
34	松原	4	57	+ 2	97.69	45	76	粉河	4	33	+ 1	89.58	79
36	和歌山南	3	75	+ 3	97.68	15	78	田辺東	4	41	+ 1	88.93	80
36	海南	4	68		97.68	40	79	東大阪中	3	36	+ 4	88.89	78
38	箕面	4	42	- 1	97.62	39	80	東大阪東	4	42	+ 1	88.11	71
39	枚方	4	53	- 2	97.55	33							
40	大阪西	4	91	+ 4	97.50	49							
41	門真	4	29	+ 1	97.41	67							
42	新宮	4	59	+ 2	97.40	28							
								合 計		4,987	+ 203	96.36	%

国際ロータリー第366地区

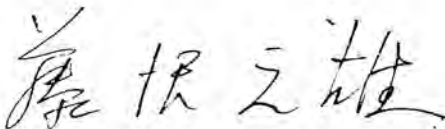
ガバナー 

〒640 和歌山市西汀丁1 T S Aビル2 F
電 話 (0734) 3 1 - 9 4 4 0



ROTARY

INTERNATIONAL

Governor's Monthly Letter

TO THE CLUB PRESIDENTS AND SECRETARIES OF DISTRICT 366

GOVERNOR: M. FUJISAWA

OFFICE: TSA BLDG

1, NISHI MIGIWA-CHO, WAKAYAMA 640, JAPAN.

TEL: 0734-31-9440

NO. 11

Apr. 15

1977

“SERVICE” I believe in ROTARY

「奉仕」ロータリーを私は信奉する

1976-77年 国際ロータリー会長 ロバートA. マンチェスターII

「豊かな自然にロータリーの夢を」

カバナー 藤 沢 元 雄

来る5月13・14日、和歌山県の南端、新宮市において、いよいよ、第366地区年次大会が開催されます。1年以前から、ホストクラブ新宮R・Cを中心としてコホストの那智勝浦R・C及び串本R・C更に361地区所属の熊野R・Cもコホストに加わり、この地区大会の準備をやって戴きました。

美しい大自然に包まれての地区年次大会は、何年も前から私共の夢でした。黒潮躍る熊野灘の碧い海、熊野三山・を囲む大自然の山々、水と緑の雄大な瀟峽の景観、それに紀州の誇る勝浦の温泉郷。私達はロータリーをこの大自然にお誘いして、日頃、雑踏の中、汚染された空気の中で人類の悲惨な、あがきをやって居られる様に思われる大都市のロータリアンの方々に、美しい酸素に満ち満ちた大自然の空気を、充分に吸って頂いて起死回生のチャンスを持って頂き度いと思って居たのでした。この度、その機会を得まして、私の喜びは言葉に云い尽せません。

会場が狭い事や交通の不便な事など色々難点も有ったのですが、それにも増してこの緑の大自然でロータリアンの方々が心身共に浄化の機会を持って戴く様に願って、紀南の地区大会開催の決心を致しました。私共の大会開催の一ヶ月前には、天皇・皇后両陛下の行幸啓を頂いて植樹祭が大々的に行われ、又妙法高原のドライブコースも完成し皆様のお越しには絶好の時と判断しました。

昔の地区大会にはご家族のご参加が多くて、毎年忘れられない楽しい行事でした。名古屋や奈良で、皆さんと一泊二泊して楽しい時を持った数々の場面を思い出します、最近の大会は、お世話頂く奥様方以外は来賓夫人の方々だけで、ご家族のご参加が少ないのでほんとに淋しく思っていました。何とかしてご家族と御一しょに、楽しい一泊二泊を願い、大自然にロータリーをお誘いしたかったのです。ホスト・コホストクラブの皆様には大変ご迷惑をおかけ致しましたが、私はご参加の皆様

ご満足頂けるものと確信してこの大会を期待して居ります。一日二日の余裕を持って頂ければ、ご覧頂く観光の対象は数え切れない程ございます。那智山・潮岬・串本大島の海中公園、太地のくじら館、瀨八丁、鬼ヶ城、又温泉だけでも勝浦温泉、湯川温泉、湯の峰温泉、川湯温泉等あって夫々特色のある湯の元を持っております。

新宮市内だけでも、速玉神社・浮島の森・不老長寿の霊薬を求めて来た除福の墓等、ご覧願う名所が沢山あります。

ご家族と御一しょにロータリーに触れ合うため、ロータリーを大自然の中で、今一度考え見直す為に、大勢の皆様のご参加を心からお待ちいたしております。

国際理解増進のための国際ロータリー賞

次の通りR・Iから国際ロータリー賞について連絡があったのでお知らせ致します。本地区は勿論資格がありますので、奮ってご参加下さい。

インターアクトクラブが5クラブ以上存在し、地区インターアクト委員会が設置されている各ロータリー地区内のインターアクトクラブは、毎年、国際理解増進のための国際ロータリー賞受賞の競争に参加する資格がある。国際ロータリー理事会によって定められた本賞に関する規定は、下記の通りである。

本賞の受賞競争に参加を希望するインターアクトクラブは、1976-77年度におけるクラブの主要な国際奉仕計画についての説明書に、入手可能な写真、カラースライド、新聞の切抜、その他の補足資料、を添えて提出しなければならない。その参加申込書は、提唱者であるロータリークラブを通じ、地区インターアクト委員会の委員長を務めているロータリアンへ提出されなければならない。又、地区インターアクト委員会によって締切期日の変更されない限り、1977年6月30日までに委員長のもとに到着しなければならない。提出された参加申込書類は、全部、国際ロータリーの所有物となる。但し、提出書類のうち特殊な物件に限り、その要請のあったものは提出したインターアクトクラブへ返却される。

個々のインターアクトクラブからの参加申込書類を全部受理した後、地区インターアクト委員長は、最も優秀な計画、又は活動を選考するために、委員会を召集しなければならない。委員長は、委員会に於ての選考の結果である旨の署名文書を添付し、優勝参加クラブの申込書類を国際ロータリー事務総長へ

郵送する。委員会が本賞に値する功績を有する活動計画を発見出来ない場合にも、その旨の説明書を委員長より事務総長へ提出しなければならない。

全参加申込書類は、地区委員会の選考の結果の如何に拘らず、全部事務総長へ送付されるべきものであって、棄却、或は、提出したインターアクトクラブへ返却してはならない。参加書類の中には、地区内にて最も優秀なものと認められなくても「インターアクトニュース」やその他の国際ロータリー出版物に発表、掲載に値するものがあり得る。更には、全参加申込書類は、インターアクトプログラムを評価するに当って国際ロータリー理事会へ有益な情報を提供する資料となるものである。

表彰証明書は、特定の個人(地区ガバナー、地区インターアクト委員長等)へ送付するようにとの指示がない限り、適宜に受賞クラブへの贈呈式を行うよう、提唱者であるロータリークラブへ郵送される。

授賞規定は次の通りである：

イ) 授賞は、毎ロータリー年度、インターアクトクラブが5クラブ以上存在し、地区ガバナーによって正式に任命された最少限3名のロータリアンよりなる地区インターアクト委員会が存在する各ロータリー地区内の1インターアクトクラブに対し、行うものとする。

ロ) 各表彰は、国際理解と親善の増進を計るに当って、その範囲、影響力、独創性

及び有効性が最も大きく、更に授賞を裏付ける十分な意義のある事業、又は活動を計画し実施したインターアクトクラブに対し行われる。

- ハ) 各地区に於てこの表彰を受けるインターアクトクラブを選考する責任は、地区ガバナーの指導のもとに活動する地区インターアクト委員会にある。
- ニ) 地区インターアクト委員長は、ロータリー年度末に、優勝インターアクトクラブ名、その提唱ロータリー・クラブ名、及び授賞の対象となっている事業又は活動を説明した報告書を、インターアクト

クラブが提出した写真、新聞の切抜、その他の補足資料を添えて国際ロータリーへ提出しなければならない。

- ホ) 国際ロータリー賞は、優勝インターアクトクラブ名が記入され、国際ロータリー会長及び事務総長の署名入りの証明書である。
- ヘ) 異例の功績を認められた場合には、無地区ロータリークラブの提唱によるインターアクトクラブへも本賞が授与される。このようなクラブは、提唱ロータリークラブを通じて参加申込書類を事務総長へ提出しなければならない。

US\$換算レートの変更について

下記のような換算レートの調整がR・I会計検査役E.Wm.ベントリーから通知がありましたのでお知らせ致します。

日本においてロータリー財団へなされた寄付金の換算レートは、1977年1月1日-6月30日の半期を通じ297円に対しUS\$1.00と決められておりました。しかし最近の日本円価値の変動により、この度日本における財団への寄付金の換算レートを調整しなければならないことが決定されました。

それ故、1977年4月1日付をもち、財務代行者、柏原氏の受取るロータリー財団への寄付金は282円に対しUS\$1.00をもって認証されることとなりますことをお伝えいたします。この結果、ポール・ハリス・フェローと

して認証されるためには282,000円、又準フェローとなるためには第一回の寄付金28,200円を必要とすることになります。

尚、クラブの国際ロータリーに対する債務の支弁は、各半期毎に国際ロータリーによって決定される換算レートに基づいてなされるという長年にわたって世界を通じて使用されてきた国際ロータリーの方針に従い、日本にあるクラブの国際ロータリーに対する債務の清算には、現在使用されている297円対US\$1.00の換算レートが1977年6月30日まで続いて使用されます。

大阪難波R.C.のチャーターナイト開催

昨年8月5日、平井ガバナー、望月信成ガバナー特別代表のお世話で創立総会を開き、8月27日、国際ロータリーから加盟認証を受け、鋭意クラブの基礎造りに世戸一夫会長指揮の下に努力して居られたが、2月3日立派にガバナー公式訪門を終えられ、2月24日、栄ある認証状伝達式が挙行された。会長以下ご苦心の心暖まる催しで、クラブに直接関係の多い方々だけをお招きになり、この不況時

にふさわしく諸般、節約に努められ、少しでも多くのお金を残して、ロータリー財団に寄付するという型破りのチャーターナイトを実施された。それでも披露パーティーは、和風の品位ある琴の演奏等、和やかな中にも、心暖まる静かで立派な催しが行われ、参加者一同心から祝意をこめて、万才の三唱を致しました。

第2回合同地区委員会開催



1976～77年度の第2回合同地区委員会が4月7日(休)新阪急ホテル2階「花の間」で、パストガバナー・ガバナーノミニーを初め地区委員 103名の参加を得て開催された。

この集会は本年度における地区活動の集計であり、反省会であり、又次期の地区活動の踏台となるもので、ガバナーノミニーが国際協議会に出発する前に地区の現況を把握する為のものでもあります。

この重要な会の為に地区の各委員長は委員と共に活躍された1年間の報告書を提出され、詳細に活動報告をされた。

会は各奉仕部門毎に順次委員会別に報告書記載以外の反省や希望に重点をおかれて報告

され、列席の皆さんに沢山の情報資料として、吸収されたと確信している。

あと2ヶ月余りを残しているが、地区のために良くやって戴いたと地区委員の皆さん、ご指導下さった地区諮問委員のパストガバナーの諸先生に深く感謝を申し上げます。

本会議後同ホテル「紫の間」で簡単な立食パーティーを行い、慰労と共に残りの期間の一層の活躍を期して、歓談と友情を暖めて散会した。

尚この会で菅生ガバナーノミニーの壮行を祝し、餞別として地区より金一封を贈呈すると共に、ご活躍をお願いした。

国際大会参加の方々にお願い

R. I 理事竹田恒徳 P. G より下記のような要請が参っております国際大会参加の方は是非ご参加下さいますようお願い致します。

拝啓 陽春の候、益々お元気にご活躍のこととお慶びを申します。

扱て、サンフランシスコ国際大会も段々近づいて参りますが、その大会中の6月8日18時30'よりINTERNATIONAL FELLOW SHIP DINNER が開かれ、その日本語を話すロータリアンとそのゲストの部会がSAN

FRANCISCO HILTON HOTEL THE IMPERIAL BALLROOM (900名収容)にて開催されることになっており、既にその申込書はお手元にも、又各クラブにも参っていることと存じますが、そのチェアマンを小生が仰せつかり、アシスタントとして上野豊 P. G. をお願い致しました。

ところが、サンフランシスコ大会に行く日本人ロータリアンのツアー旅程を調べてみましたところ、6月8日夜サンフランシスコに居る予定のロータリアン及び家族は、ガバナーノミニーとその家族を入れても100名にならない模様で、大会委員会が予想している900名の1割位にしかありません。之では、何とも淋しく他のグループとの余りの差に巡回されるR. I. 会長及び会長ノミニーもがっかりされることでしょう。

兎角日本のロータリアンは早く消えたとの定評を実証するようなことと相成り、問題ともなりましょう。チェアマンを仰せつかった小生としては全く困っております。

ところでよく調べてみますと、8日夜はサンフランシスコではないが近くに泊るグループもあり、7日迄は1,000人位もサンフランシスコに居るようですから、何とか一日だけ旅程を変更することにより、8日のディナーに出席出来るグループもあるように思われます。只旅行者としては、今から旅程の変更には難色を示すかも知れませんが、日本のロータリアンと其のご家族にとっては、言葉の心配がなく、大いに楽しむことの出来る夕食会でもありますので、一人でも多く出席するように貴ガバナーの強いご指導を頂きますよう、特にお願い申し上げます。

職業奉仕はロータリーに 独自のもの

1905年、ポール・ハリスがロータリーを發足させたのは、奉仕クラブの考え方に先鞭をつけたものである。それ以来、ほかに多数の奉仕団体が、ロータリーにまねて族生した。けれども、奉仕クラブに対する彼の最初の構想の一面には未だに匹敵するものがない。そして依然唯一無二の—また極めて重要な—ロータリーの特性となっている。それが職業奉仕である。

ロータリーでは職業奉仕が重要なので、会長ロバートA・マンチェスターII氏は、今年度中この奉仕部門の認識と実践を一つの中心目標とされている。会長は昨年6月、その全ロータリアンへのメッセージの中で、「各

ロータリアンは、それぞれ、自分の職務や職業において、最高の道徳的、倫理的な模範をつねに身をもって示さなければならない。〇〇という信念を持っている」と申された。

ロータリーでは、各会員がそのクラブに迎え入れられたとき、一つの職業分類を貸与される。そしてこの処置によって、当人は次の二つのことを行なうよう義務づけられる、と説明されるのがならわしである：すなわち、職業の理想と道徳とを仲間のロータリアンと分かち合うこと、そして、ロータリーの理想と道徳とを自分の職業上の同僚たちと分かち合うこと。

この義務はロータリーの職業奉仕に特有のもので、個々のロータリアンにこの部門の責任を負わせている。しかし、この分野での各会員の努力を鼓舞するため、クラブはそのプログラム構成の範囲内で、ある程度「プロジェクト」をあてがうことができる。

この種の「プロジェクト」のいくつかは、クラブの職業奉仕に関する文献に出ている。手をつけるのによい順序は、**職業奉仕でわれわれは何をなしうるか？**（501-J）と**模範的職業奉仕計画**（507-J）を読むことである。文献東京事務所から1部は無料で入手できる以上の両出版物からあなたのクラブは、クラブのプログラムでこの重要な部門を推進する方法を遂行するアイディアを得ることができる。

クラブの例会で職業奉仕活動を発表するよう推進することのほか、国際ロータリー理事会は又、心構えと交渉関係とは職業奉仕につながっているの、特に設けられたクラブ・フォーラムでそれらについて討議し、且かようなフォーラムでの討議を最後までやり通すための拠りどころをはっきりと説明するよう全クラブを励ましている。

立派なクラブ事業は 新会員を引き付ける 助けとなる

ロータリアンが会員候補者に話を持ちかけるとき、ロータリーの会員になるのは価値あることと、当人に納得させなければならない。

ロータリークラブは、有資格者がロータリーに加わりたくなるようなイメージを、映し出さなくてはならない。

いろいろな奉仕事業を行えば、性格や関心事の異なる新会員を引き付けることになる。会員候補者の中には、青年と協力するクラブの事業に感服する者もあろうし、ロータリーを、心身障害者と協力するための有効な一手段と見る者もあろう。更に又、ロータリーの国際性に心を引かれる者もあるであろう。クラブの活動は、奉仕の全部門の間で均衡が取れていなくてはならない。

会員増加は、より大きな奉仕をするための人的資源が増えることを意味し、奉仕を拡大すれば、地域社会の人々がより一層ロータリーを認識することとなる。この認識が、今度は、会員候補者をより多くクラブへ引き付け奉仕の潜在力をさらに増す結果となる。このように回り回ってクラブのためになり、又クラブが奉仕する地域社会のためにもなるのである。

ロータリーを永續させるためには、活力と新しい見解を持った若手の入たちが、この循環作用に是非なくてはならない。彼らは現在要望されていることを鋭敏に判断し、ロータリーの将来とその目的が、確実に達成されるのに寄与するのである。

青少年が職業を決めるのを ロータリアンが援助

何百万もの若人は、職業の選択について、決定を行わなくてはならないが、それは彼らの一生に永續する影響を及ぼすものである。ロータリアンは、実業および専門職業における自分たちの実地に応用できる職業知識を教えることによって、若人たちが賢明な決定をするよう援助することができる。

クラブによっては、学校図書館に職業上の文献を提供しているし、職業または处世協議会を開くところもある。かような協議会には、実業ないし専門職業の相談が、各ブースに配置され、学生に関心のあるさまざまな職業の報酬問題および必要な研修と教育についての

質問に答えるのである。

ロータリアンやその他の人たちで、自分たちの職業に関する情報を供給する用意のある者の氏名を、学校の指導教官に知らせる外、中には、時間仕事とか休暇中の仕事、又は業務の運び方を看取できる他の機会を学生に提供する会員のいるロータリー・クラブもある。

職業奉仕のこの分野で諸クラブがやって来たことの実例を知るには、文献東京事務所に注文して青年のための職業情報（554-J）求められたい。1部なら無料で入手することができるとができる。

第9回チミケップ、ロータリー 国際キャンプ開催に関する案内

下記の通り R. I. 第350地区より本年も国際キャンプの開催をされるので案内が来ております。ご参加をお願い致します。

1、開催日程

52.7.26(火)~7.31(日)

高校生	初心者コース	A班	} 5泊6日
	経験者コース	B班	

52.8.1(月)~8.6(土)

中学生	同	上	A班	} 5泊6日
			B班	

2、参加費

高校、中学 各班共1人 ¥ 23,000

3 6/15必着にて下記宛参加申込書を郵送願います。

〒090 北見市7西1 ホテル黒部内

ロータリー事務所内

第9回チミケップ、ロータリー国際キャンプ運営委員会 宛

TEL0157-23-2251(大代)4/1より

直通TEL0157-25-2355

参加御希望の方は詳細がパナー事務所にお尋ね下さい。

1977年6月5日~9日

サンフランシスコ大会に

参加しましょう

(日程その他は、月信No.7, P9をご覧ください。)

パキスタンの米山奨学生 イラニー君来阪す

月信二号でご紹介したNARIMAN KIRANI君に根気よく接触して下さった八尾R・Cの増田鼎君のお蔭で、イラニー君を大阪へ呼ぶ事が出来て、4月4日(月)は大阪西、4月5日(火)は大阪西北、4月6日(水)は八尾の各R・Cで、宗教を異にする国家間でのロータリー奉仕活動に就いて感銘深いスピーチをやってくれたそうです。米山奨学生出身で活躍して居る方がある事は、大変、私共の励ましになると思いました。

I.C.G.F

(インターシテイゼネラルフォーラム)

第9組

ホストクラブ高槻R.Cで3月26日(土曜日)大阪市内関電ホールにおいて開催された。

峯村バスターガバナーが、カウンセラーとして開会、森、大谷、田宮バスターガバナーのご出席を得て、茨木、茨木東、大阪西、摂津、吹田、吹田北、高槻東、高槻の各クラブの参加のもとに熱心に討議が展開された。

出席表彰では吹田クラブが11位との事で藤沢ガバナーより代表者が握手のプレゼントを受ける和やかな場面も有り終始熱心な実のある良いフォーラムだった。

各部門共に討論に入る前に今迄と異って約20分程スライドを映写して参加者に対して、其の輪郭の十分な理解を得た上で討論に入る新しい方法を取入れ、始めから時間が20分も、ずれこむ様な熱心さで休憩時間も5分に切詰める程熱の入った討論に終始した。

ただ残念な事は出席率の悪い事だった
本日の出席率45.05%

青少年交換 (交換学生) オリエンテーション

昭和52年3月23日(水)大阪キャッスルホテル3Fにて午後5時より、地区青少年交換委員会主催のもとに開催

藤沢ガバナー、尾形P.G.はじめ地区委員、受入れホストクラブ会員及び交換学生のジェン、セオトカトス(アメリカ)、ジェニファーアリストック、ジェリーファロール(共にオーストリア)原弘子(池田R.C)の4嬢の参加を得て、夕食を供にしながらか約2時間にわたり委員会の計画及び出席各位の意見の交換、発表が行われた

ポール・ハリス・フェロー

番号	日付	氏名	所属
71	2/22	鳥羽 達	大阪南
72	2/25	福田 勲	新 宮
73	2/28	東山 三郎	池 田
74	2/28	正木 集治	大阪天満橋
75	3/7	小島 良親	和歌山
76	3/8	菱川 和夫	"
77	3/9	西 諡	高 槻
78	3/15	上野 元男	大阪城南

本年度米山功労者及びクラブ

3月30日現在

	日付	氏名	所属
S.51年	7月1日	石川 義正	箕面R.C.
"	9月8日	国崎 裕	大阪西R.C.
"	9月9日	岡本 昭三	和歌山南R.C.
"	"	故島本安次郎	"
"	12月7日	前田 耕道	"
"	"	井本 誓順	"
"	"	武田 年司	"
"	"	窪田 暁	"
"	12月27日	田中誠三郎	八尾R.C.
S.52	3月11日	岩谷 直治	大阪西R.C.
S.51年	9月9日	和歌山南R.C.	
"	11月20日	大阪西南R.C.	
"	12月7日	和歌山南R.C. (2回目)	
S.52年	1月21日	大阪東 R.C. (2回目)	
"	3月11日	大阪西 R.C.	

1977～78年度ガバナー公式訪問日程

	7月			
5日(火)	豊	中淀	26日(金)	大阪城東
7日(木)	大阪大	阪大	30日(火)	大阪南
8日(金)	大阪大	阪大	9月	
11日(月)	大阪大	阪大	1日(木)	大阪難波
12日(火)	貝塚	西塚田	2日(金)	大阪城南
13日(水)	池	塚田	3日(土)	大阪天満
14日(木)		塚田	6日(火)	吹田北
15日(金)	泉大	津野	7日(水)	守口中
20日(水)	羽曳	野川	8日(木)	豊中
21日(木)	大阪平	野川	13日(火)	大東
22日(金)	大阪平	野川	14日(水)	八尾
26日(火)	松原	原田	16日(金)	豊中
27日(水)	岸和	東	20日(火)	和歌山
28日(木)	茨木	東	21日(水)	和歌山
	8月		22日(木)	泉佐野
2日(火)	枚方	方東	24日(土)	大阪心齋
4日(木)	大阪住	吉	27日(火)	高槻
5日(金)	大阪住	吉	28日(水)	茨木
8日(月)	大阪住	之江	29日(木)	堺東
10日(水)	大阪大	田	10月	
11日(木)	吹田	田	3日(月)	大阪柏原
12日(金)	河内	野南	5日(水)	海田
17日(水)	大阪西	南	6日(木)	有田
18日(木)	箕面	面	7日(金)	御坊
19日(金)	大阪大	中	12日(水)	枚方一くず
22日(月)	堺泉	南	13日(木)	東大阪
24日(水)	堺泉	北	14日(金)	寝屋川
25日(木)	堺泉	北	15日(土)	岸和田
			19日(水)	田辺
			20日(木)	田辺
			21日(金)	白御坊
			25日(火)	御粉
			26日(水)	御粉
			27日(木)	御粉
	11月			
			1日(火)	堺東
			4日(金)	摂津
			5日(土)	藤井
			7日(月)	海串
			8日(火)	串本
			9日(水)	新宮
			10日(木)	那智
			15日(火)	大和歌山
			17日(木)	和歌山
			18日(金)	和歌山
			19日(土)	和歌山
			24日(木)	富田
			25日(金)	泉南
			28日(月)	大阪東
			29日(火)	大阪東
	12月			
			1日(木)	門真
			2日(金)	八尾
			5日(月)	大阪南
			7日(水)	高槻
			9日(金)	高槻
			14日(水)	大阪

1977～78年度I.C.G.F.予定表

組	月日	ホスト・クラブ	参加クラブ
1	10月8日	白浜	御坊、御坊南、新宮、那智勝浦、串本、田辺、田辺東
2	10月22日	有田	橋本、海南、海南東、粉河、和歌山、和歌山東、和歌山南、和歌山西、和歌山東南
3	11月12日	高石	和泉、泉大津、泉佐野、貝塚、岸和田、岸和田東、泉南
4	12月10日	堺東	大阪南、大阪南西、大阪難波、堺、堺南、堺泉北、堺東南
5	1月21日	大阪平野	羽曳野、河内長野、松原、大阪阪南、大阪住之江、大阪住吉富田林
6	1月28日	藤井寺	大阪、大阪柏原、大阪心齋橋、大阪天満橋、八尾、八尾東
7	2月18日	大阪城東	東大阪、東大阪東、東大阪中、門真、守口、大阪東、大阪城南
8	2月25日	大阪大淀	池田、箕面、大阪北、豊中、豊中北、豊中南
9	3月11日	摂津	茨木、茨木東、大阪西、吹田、吹田北、高槻、高槻東
10	3月18日	枚方一くずは	大東、枚方、寝屋川、大阪東淀、大阪西北、大阪西南、大阪淀川

堺東南R.C例会場 名称変更

新名称 泉陽信用金庫

登美丘支店3F

堺市大美野33-5 〒588

TEL0722 (36) 5001

(旧名) 堺市信用金庫

地区内行事実施表

- 3月15日(火) 地区諮問小委員会
(於、ノミニエ事務所)
- 3月17日(木) 堺泉北R.C.創立五周年記念
(於、泉北高島屋)
- 3月17日(木) 世界社会奉仕
↓
バン格拉デッシュ・ネパール
24日(木) ル親善旅行
- 3月19日(土) I.C.G.F. ホスト 東大阪中R.C.
- 3月19日(土) ロータリー青少年指導者養成セ
↓
ミナー (於大阪府立青少年海洋
21日(月) センター)
- 3月23日(水) 交換学生オリエンテーション
(於、大阪キャッスルホテル)
- 3月26日(土) I.C.G.F. ホスト 高槻R.C.
- 4月4日(月) 1977~78財団奨学生オリ
エンテーション
- 4月7日(木) 第2回地区合同委員会
(於、新阪急ホテル)
- 4月8日(金) 財団奨学生第一次テスト
(於 阪急ターミナルビル)
- 4月13日(水) グループ集会
(於 東洋ホテル)
- " G・S・E 歓送会
(於 大阪都ホテル)

全世界のロータリー

1977年4月4日現在、ロータリーは150の国及び地理的地域に、17、160のクラブと約803、000人のロータリアンを有します。

地区数は、358です。1976年7月1日以降、国際ロータリーに加盟した新クラブ数は456国より、269クラブです。

和歌山南ロータリー クラブ会長逝去



和歌山南ロータリークラブ会長島本安次郎君は昭和52年3月25日急逝されました。ここに謹んで哀悼の意を表し故人の遺影と略歴を掲載してご遺徳を偲びます。

故 島本安次郎会長略歴

大正2年1月2日生
島本酒造取締役社長

ロータリークラブ歴

1964年9月18日入会	親睦委員
1965年~1966年	会報副委員長
1966年~1967年	親睦委員長
1967年~1968年	国際奉仕委員長
1968年~1969年	副幹事
1969年~1970年	幹事
1970年~1971年	ロータリー情報副委員長
1971年~1972年	ロータリー情報委員
1972年~1973年	プログラム委員長
1973年~1974年	社会奉仕委員長
1974年~1975年	ロータリー情報委員長
1975年~1976年	副会長
1976年~1977年	会長

敬 弔

中 嶋 要 造 (枚方) 3月13日
津 田 孝 蔵 (茨木) 3月14日
久 保 喜 弘 (新宮) 4月8日
以上の諸君が逝去されました。
謹んでご冥福をお祈り致します。

1977年3月 出席報告 (Attendance Report for Mar.)

順位	クラブ名	例会数	会員数	期初との増減	出席率	前月順	順位	クラブ名	例会数	会員数	期初との増減	出席率	前月順
1	和歌山東	5	98	+7	100.00	1	43	池田	5	64	+1	96.49	55
1	大阪西南	5	88	+5	100.00	1	44	松原	5	57	+2	96.30	34
1	大阪淀川	4	77	+6	100.00	11	45	大阪東	5	106	-2	96.24	51
1	橋本	5	72	+3	100.00	1	45	和歌山西	5	47	+9	96.24	60
1	吹田	5	70	+3	100.00	9	47	吹田北	5	40		96.00	46
1	富田林	5	58	+1	100.00	1	48	八尾東	4	42	+1	95.84	28
1	大阪難波	5	35	+35	100.00	1	49	豊中	5	65	+1	95.79	19
1	大阪柏原	3	30	+3	100.00	1	50	大東	5	47	+5	95.75	57
9	東大阪	5	69	-2	99.70	10	51	東大阪中	4	35	+3	95.72	79
10	大阪城南	4	61	+1	99.59	17	52	岸和田	5	82	+4	95.55	66
11	大阪城東	4	46	+5	99.46	26	53	豊中北	4	61		95.49	43
12	羽曳野	5	33		99.39	24	54	守口	5	66	+4	95.37	56
13	枚方くずは	5	34	+3	98.82	49	55	海南	5	68		95.31	36
14	大阪西北	5	66		98.77	25	56	大阪心齋橋	4	47	-1	95.21	71
15	和歌山	5	101	+4	98.73	31	57	堺南	3	70	-1	95.07	47
16	大阪天満橋	4	76	+1	98.68	22	58	新宮	5	57		94.95	42
17	高石	5	58	+4	98.60	20	59	寝屋川	4	49	+2	94.90	65
18	和歌山南	4	73	+1	98.57	36	60	八尾	5	66	+2	94.87	34
19	和泉	5	71	+3	98.44	27	61	堺東南	5	47	+4	94.78	61
20	有田	5	50	-2	98.39	15	62	田辺	5	71	-1	94.53	50
21	藤井寺	4	44	+3	98.30	18	63	泉南	4	45	+3	94.45	23
22	高槻東	4	42	+4	98.22	28	64	大阪南西	3	40	+3	94.17	53
23	御坊	4	67	-1	98.01	13	65	摂津	4	38	+1	94.08	62
24	豊中南	5	50	+3	98.00	15	66	堺	5	116	+5	93.67	64
25	河内長野	4	51		97.96	1	67	那智勝浦	4	38	+2	93.38	72
26	茨木東	5	39	+5	97.95	20	68	堺東	5	44	+2	93.13	58
27	大阪平野	5	37	+8	97.84	33	69	泉佐野	5	62	+1	92.58	59
28	枚方	5	53	-2	97.70	39	70	串本	5	37	+1	92.43	69
29	泉大津	4	65	-1	97.60	32	71	大阪住吉	4	85	+7	92.35	67
30	大阪住之江	3	41	+5	97.56	1	72	田辺東	5	41	+1	92.19	78
31	海南東	3	27	+2	97.53	68	73	貝塚	5	63	+2	92.01	63
32	大阪西	3	90	+3	97.41	40	74	大阪北	5	187	-3	91.54	74
33	大阪南	5	150	-5	97.26	44	75	岸和田東	4	48	+13	90.63	70
34	門真	5	29	+1	97.24	41	76	御坊南	5	30		90.21	73
35	箕面	5	42	-1	97.12	38	77	大阪	4	310	+4	88.78	75
36	茨木	5	55	-3	97.09	11	78	粉河	5	33	+1	87.67	76
37	和歌山東南	4	52	+3	97.06	45	79	東大阪東	5	42	+1	87.50	80
38	堺泉北	5	44	+1	96.86	54	80	白浜	4	49	+1	85.94	76
39	大阪阪南	5	77	+5	96.71	48						平均	
40	大阪東淀	3	50	-1	96.67	30							
41	高槻	5	61	+1	96.60	51							
42	大阪大淀	5	52	+6	96.54	14							
								合 計		4,979	+ 195	96.09	%

国際ロータリー第366地区

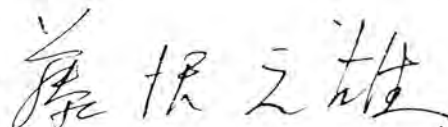
ガバナー 

〒640 和歌山市西汀丁1 T S Aビル2 F
電 話 (0734) 3 1 - 9 4 4 0



ROTARY

INTERNATIONAL

Governor's Monthly Letter

TO THE CLUB PRESIDENTS AND SECRETARIES OF DISTRICT 366

GOVERNOR: M. FUJISAWA

OFFICE: TSA BLDG

I, NISHI MIGIWA-CHO, WAKAYAMA 640, JAPAN.

TEL: 0734-31-9440

NO. 12

May 15

1977

“SERVICE” I believe in ROTARY

「奉仕」ロータリーを私は信奉する

1976~77年 国際ロータリー会長 ロバートA. マンチェスターII



次期クラブ役員ของกลุ่ม集会開催

プログラム

12:00	登 録		
12:30	全体会議		
	ロータリーソング「奉仕の理想」		
	開会のあいさつ	ガバナー	藤沢元雄
	リーダー及び来賓紹介		雑賀孝夫
	出席報告		
	会 議	リーダー	藤沢元雄
13:00	分科会		
	会長グループ	説明リーダー	藤沢元雄
		討論リーダー	小中義美
	幹事グループ	説明リーダー	田宮 佐治
		討論リーダー	須川 治
14:50	休 憩		
15:10	全体会議	リーダー	藤沢元雄
	ロータリーソング「手に手つないで」		
16:00	散 会		

〈 第 一 回 〉

第366地区の次期クラブ役員ของกลุ่ม集会在、4月13日(休)大阪・東洋ホテル「大淀の間」において、パストガバナー、ガバナーノミニー、及び次年度の各クラブ会長、幹事の出席のもとに開催された。

この集会是、R.Iの方針により次期クラブ会長及び幹事に対するインフォメーションと指導のため、本年度より開くことになったもので、左記プログラムにしたがい、全体会議の後、会長グループと幹事グループに別れ、熱心な討論が行なわれ午後4時散会した。

ロータリアンは確固たる信念を

マンチェスター会長は、ことし、我々全ロータリアンに「ロータリーを私は信奉する」と言われ、そして全ロータリアンが、この信念をもって結ばれることを要請されました。各ロータリアンが「ロータリーを私は信奉する」と公言するとき、彼は自分自身の信念を再確認すると同時にロータリアンであることを彼自身が信じていることを他に表明しているのです。

インドの独立に一身を捧げたマハトマ・ガンジーは、次のような言葉を残しております。「人間はよく、その人が信じ込んでいるものになる。もし私が、或るひとつの事を自分ではなし得ないと自分自身に言い聞かせ続けるならば、私は、ほんとうにそれをすることができなくなってうだらう。その反対に、もしも私に、それをなし得るといふ信念があるならば、それがたとえ、その当初、私には到底なし得ないことであっても、やがて、それ

をなし得る能力が身についてくるに違いない

ロータリーの奉仕は、これと同じような信念の上に築かれているのです。さもなければ70年余り前に、4人の職業人で創始された運動が80万を超える会員を有す国際的な職業人の組織をなし、大小無数の業績をあげている事実を説明することはできません。それはあたかも、フランスのノーベル文学賞受賞者、アンドレ・ジードが残した言葉：「何もかも自分次第なのだ」ということを繰り返し繰り返し自分に言い聞かせるすべを学べ」という格言を多くのロータリアンが実践しているからのようであります。

ロータリーを信じることは、自分自身を信じることなのです。この自己の信念を会得することによって、ロータリアンは奉仕活動を前進させることにおいて、その信念を発揮する能力を増大する事が出来るのであります。

—事務総長の書翰より—

ロータリーとは何か？

各ロータリークラブでは、常に「ロータリーとは何か？」という質問に対する応答を探し求めております。その答え方は質問される

方の動機によっていろいろと変わって来ます。中には、ただ単なる好奇心からの質問とか、広報の面からの質問である場合もあります。

けれど、聞く人によっては、この質問は、ロータリー活動を構成している人達の根本的な心構えを追求するものなのであります。

米国の或ロータリークラブの会長は「よく聞かれる“ロータリーとは何か?”という質問に対する正しい答は何かということの研究してみたことがありますか?」と自身の所見を述べておられます。

「よく何げなく聞かれる質問に対しては、簡潔な答で充分です。例えば、ロータリーは、毎週一回会合し、個人的に、或いはクラブとして社会のためになる活動をする、地域社会内の事業や専門職業に携わっている職業人のグループの事である。

「この答え方で充分なことはあっても、それだけでは充分でない場合があることはご承知の通りです。私が言っているのはロータリーの根本についてのことです。私にとって、ロータリーとは、次のように思われます：ロータリーとは、超我的奉仕を信ずる人達の親睦の集りである。ロータリーとは、あらゆる事業や専門職業における職業道徳の水準を向上させる道である。ロータリーとは、人々の最も貴重な財産である時間を、他の人達のために進んで割愛する人達の親睦である。ロータリーとは、各自の職業を通じて奉仕することである。ロータリーとは、一つの生き方として自から献身することである。」

一日独の元将校

31年ぶりに奇跡の再会

4月26日、和歌山市・農協会館で開かれた和歌山ロータリークラブ創立40周年記念式典で、独人講演者と一会員との31年ぶりの劇的再会があり、28日付の毎日新聞に、その記事がのっていた。

第二次大戦直後、抑留されていたソ連収容所での強制労働で重病のため倒れ、生死の境をさまよった日本軍の元将校と、同じ収容所において、その命を救ったドイツ軍の元将校が26日和歌山市で開かれたロータリークラブの記念会合で、31年ぶりに劇的な再会をした。奇跡の再会をしたのは、住友金属和歌山製鉄所副所長、湯浅富夫さん(和歌山R.C)と日独文化研究所理事、クリストフ・ケンプさん(京都R.C)。

この日、講演者として招かれたケンプさんが、日本人との心の出会いを話し、収容所での生活にもふれた。ロータリー会員として出席していた湯浅さんが、話に出た収容所に私もいた——と、二人で当時の思い出話をしているうち、湯浅さんが「お礼もいわずに別れた私の命の恩人のドイツ人将校がいた」ともらした。ケンプさんが「それなら私ではないだろうか」と、互いに記憶をたどるうち「アッ、やはり」と話が一致。31年ぶりの再会となった。

二人は、第二次大戦直後、それぞれ敗戦国の元将校として捕りよとなり、モスクワの南約500キロにあるマルジャンスクのソ連収容所に抑留。満足の食事、衣服もないまま、天然ガスパイプの敷設や、森林伐採の強制労働にかり出されていた。

昭和21年春のある日、強制労働中の湯浅さんは、突然激しい腹痛に見舞われ倒れた。医師もおらず、集まった日本人収容者らも困り果てていたところ、騒ぎを聞いてやって来た同じ強制労働中のケンプさんが、仲間のドイツ人医師を呼び虫垂炎とわかった。

手術をしなければならぬが、収容所には必要な器具もなかった。この時、ケンプさんが近くの町で器具を探し出し、腹膜炎にまでなっていた湯浅さんの命を救った。

ケンプさんは戦前の昭和12年に交換学生として日本に来て、一年間留学したので、日本語は得意。28年に再び日本に来て、京大天理大などの教壇に立ち、42年からは、日独文化研究所の理事として、日本の古典文学をドイツに紹介し続けている。

湯浅さんは「捕りよ収容所での最低の生活の中で、多くの日本人が死んでいった。手術後、看護兵から私を救ってくれたドイツ人の話を聞いて、お礼もいわなかった事が、ずっ

とくやまれていたが、これでホッとした」と喜びを語り、ケンブさんも「あの時の日本人はどうなっただろうか」と気になっていた。

元気で立派な人になられ安心しました」と話し、同夜二人は楽しい酒をくみ交わした。

「意義ある業績賞」

注目すべき事業を遂行したクラブに授与

第366地区に於ては、和歌山R.C.に「意義ある業績賞」が授与された事は、月信No.9にてお知らせ致しましたが、今般、R.I.ニュースにも発表されましたので、それ等を記載いたします。

§ 米国テキサス州のニュー・ブラウンフェル・R.C.は、ビジネス地区の中心地である商業地区の広場を復興して、同商業地区全域に復興の意気込みを与えた。電灯線や電話線を移動配線したり、交通体系を変えたり、古い鑄鉄製の泉水を修復したり、地域の舗装をし直したり、交通安全標識を設置したり、中核地域を造園や造林で再び完全に美化したりした。この事業のため、同クラブのロータリアンや夫人たちは、43,000ドルを集めて寄金したり推定7,600時間に及ぶ時間を奉仕した。

§ 日本の兵庫県淡路三原R.C.は、公害や害虫被害で損傷された「けいのまつばら」と呼ばれる松林の保存と再植林の事業を企てた。5か年計画の同事業には、天然資源の保護措置を講ずる計画も含まれている。

§ 豪州ニュー・サウス・ウェールズ州のグンダガイR.C.は、火災で損傷された歴史的由緒ある教会の建物の家具調度品を修復した。同クラブのロータリアンは、同事業の完遂のために800時間以上の時間奉仕を提供した。

§ 日本の和歌山県の和歌山R.C.は、16年にわたる啓蒙運動によって、付近住民から「ひどく公害汚濁された死の河」と呼ばれる史蹟の城の濠周辺の環境を改善した。同市は、同クラブによってすすめられた地域ぐるみの環境改善運動を組織した結果、ポンプ揚水所を建設したり、濾過装置を据え付けたり、濠の堤に浴って緑化地域を建設したりした。

§ 中華民国台湾の台北R.C.は、心身障害者に職業訓練を施すリハビリテーション・センターを建設した。

§ バングヤデッシュのコミラR.C.と南アフリカのトランスバールのクラークストープR.C.は、老人扶助のために低コスト住宅計画を開発した。

クラブの本年度の業績は良好であったか？

米国経営者協会々長ジェームス・L・ヘイエス氏は、地区職業協議会の演説で、ロータリークラブの年度間の業績成果を評価するのに、ある面白いたとえ話を引用して、次のように述べた。

「皆さんはご記憶があると思いますが、それは、ある町を訪ねて、町の中を端から端まで歩いたある人の例の昔話です。その人はその時、木という木、電柱という電柱にはすべて標的がつけられていて、その標的はどれも弾丸が的中して見事に射ち抜かれているのを見ました。そこでその人は、「この町の何処かにすばらしい射撃の名手がいる筈だ。僕はその

人を探そう」と云いました。

それからその人はその射撃の名手を尋ね歩いて、とうとう探しあてました。その射撃の名手というのは、人々から大ばか者と云われている少年でした。その人は少年の所へ行って「ね、君！ 君はすばらしい射撃の腕前を持っているね。君はどういう方法でその腕前を身につけたのか、僕に話してくれないか」といいました。すると、少年は「そんなこと何でもないや。まず射つことなんだ。それからの的に当てることなんだ」と答えました。

さて、皆さん！ 皆さんはこのようなロータリー・クラブをどこかご存知ありませんか？

「特別補助金」はロータリー財団の 意欲的な事業の一つ

ロータリー財団は、多種多様な事業に対して特別補助金を支給している。このような事業で特別補助金を支給された代表的なものに次のようなものがある。

○英国からケニアへ赴いて、或る地方の学校で教鞭を取る若い一教師に補助金が与えられた。提唱者は、英国サレー州のサットン R.C.であった。

○豪州ニュー・サウス・ウエールズ州のセント・アイブス R.C.は、2名の救出乗組員をニュージーランドのオークランドに派遣した。彼等は同国で最新のヘリコプター操縦技術と一般的な救難技術を学ぶことになっている。

○スウェーデンの第134地区は、米国から若いジャーナリスト一名を招待して、期間10週間にわたるスウェーデン研修旅行に参加させる事業を提唱している。

特別補助金を受ける資格条件は、当該の事業がロータリークラブ、または地区によって提唱されるものでなければならないこと、提

唱者はロータリー財団が要請した金額を少くとも負担しなければならないこと、かつ同事業は相異なる国々の国民の間に国際理解の推進に貢献するものでなければならないことになっている。

更に同事業は教育的、慈善的性質のものでなければならない、土地または建物等の不動産投資を含めたり、あるいはロータリー財団または国際ロータリーに対し補助金以外の責任を負担させるものであってはならないことになっている。

その他特別補助金プログラムに関する規準については、文献東京事務所に「特別補助金」(1250-J)を請求すると、詳細が得られる。同印刷物は無料で入手できる。

特別補助金は、青少年交換計画、ロータリー財団の現行プログラムと重複する事業、あるいは、進行中もしくは完了した事業には支給されない。

第366地区

年次大会における決議

国際ロータリー1976-77年度の国際大会は本年6月アメリカ合衆国サンフランシスコ市で開催され、これに先立ち開かれる規定審議会には本地区提案の制定案2件が審議される。地区内全ロータリアンはこれを支持し採択されることを願うと共に、地区内全クラブの代表者として出席される塚本バストガバナーに深く敬意と感謝の意を表す。

塚本P.G.は6月1日大阪を出発する。

菅生謙三 ガバナー・ノミニー

国際協議会へ出発

菅生ガバナー・ノミニーは昭和52年5月14日伊丹空港発、羽田経由アメリカへ向われ、ロスアンゼルスを経て5月19日シカゴ着、エバンストンのR.I.中央事務局の訪問を済ませ5月24日から6月1日までボカラトンに於ける国際協議会に出席、6月2日から4日までサンフランシスコでの規定審議会に、更に6月5日から9日まで国際大会に出席される。ご帰国は6月11日の予定。

岸和田東R.Cの認証状伝達式挙行

4月17日、日曜日、岸和田商工会議所において、当地区では最初の区域限界を等しくするアディショナルクラブとしてR.I.の認証を受けた岸和田東クラブの認証状伝達式が挙行

された。平井バストガバナー、井関拡大委員長、岸和田R.C.の佐々木勇藏特別代表はじめ岸和田R.C.の方々のご努力により、又、岸和田R.C.の元会長、黒田静雄代及び元会長、米本

佐一郎代等、有力な方々の移籍により、初代会長、黒田静雄氏、初代幹事、関博氏で、昨年6月5日創立総会、6月21日認証され、その後、鋭意、会員増強に努力され、僅か10ヶ月で会員数48名をもつ立派なクラブとして認証状伝達式がおこなわれた。

この式のあり方も、独特のカラーを出し、“奉仕”の理想を出発点から実行したいと、すべての行事や来賓の招待なども止めさして頂

き、この伝達式の当日500万円をロータリー財団に寄付し、平野地区委員長を通じてガバナーに手渡された。ユニークな認証状伝達式であり、その後会員皆様の心のこもった宴会でも、色々と話に花が咲いて、若い人達の多い(平均年齢48才)クラブなればこそ出来たと好評のうちに、井関P. G.の万才三唱で閉会した。

地区インターアクト合同キャンプ場建設作業初まる



地区インターアクト合同キャンプ場第一回建設作業は3月13日竹中建設委員長・永田建設副委員長指導のもと、在阪インターアクト会員、顧問55名が参加、晴天のもと早朝より夕刻まで楽しく元気に作業を実施しました

(添付写真の看板に第266地区と書いてありますのは次年度よりの地区番号を前もって書いたものです。)



インターアクト国際親善訪問団元気に帰国

地区インターアクト委員会主催による本年度第二回国際親善訪問は3月25日より29日まで、竹中IC地区委員長引卒のもと大韓民国を訪問、慶州インターアクトクラブ、ソウルインターアクトクラブとの交歓を始め、慶州

文化中高等学校、培栽中高等学校、梨花女子高等学校の各校を訪問、国際理解と親善交流に実り多い成果をあげ全員無事帰国いたしました。

財団奨学生委員会

委員長 今井龍雄(大阪)

本年度の奨学生募集は各クラブのご協力により43名の応募者を得て、下記の通り2回のテストを実施した。

○第1次テスト

日時 昭和52年4月8日(金)
場所 阪急ターミナルビル3・5号室
実施要領 10~12時 ベーパーテスト
13~17時 外国語テスト

外国語担当専門委員

Mr. Baumgartem (仏)

Mr. Manni (伊、西)

Miss Wroe (英)

Mr. McCabe (＃)

中尾 武生氏 (＃)

西川武四郎氏 (＃)

選考委員出席者

藤沢、菅生、井関、奈良
今井、多賀谷、上島、小島

第一次テストの結果、7点以上の17名を選び第2次テスト実施した。

○第2次テスト（面接）

日時 昭和52年4月23日(土)
10:30~17時

場所 阪急ターミナルビル1号室

選考委員出席者

藤沢、菅生、井関、奈良、今井
大野、嶋、上島、信川

第1次テストの合格者17名につき一人一人慎重に面接審査の結果、合格6名および補欠3名を下記の通り決定した。

（大学院、大学、専門的訓練）

高松順太（高槻） 専門
松山雅子（大阪南） 大学院
亀井康泰（大阪城南） 〃
南比佐夫（泉大津） 〃
桜本祥枝（岸和田） 〃

補欠① 西田富美子（大阪西南） 〃
〃 ② 竹山史郎（吹田） 〃
〃 ③ 中井大造（和歌山南） 〃

（ジャーナリズム奨学金）

後藤文夫（和歌山）

次年度ガバナー公式訪問及び、
I.C.G.F. 日程一部変更のお知らせ

新日程：

寝屋川R.C. 9月30日(金)
枚方一くずはR.C. 10月5日(木)
東大阪東R.C. 10月6日(木)
岸和田東R.C. 10月8日(土)
海南R.C. 10月12日(木)
有田R.C. 10月13日(木)
御坊R.C. 10月14日(金)
I.C.G.F.第2組 10月15日(土)
I.C.G.F.第1組 10月22日(土)

優秀クラブ週報選考会議

4月22日和歌山クラブにおいて、藤沢ガバナー、安竹広報委員長ほか5名出席のもとに審査をおこなった。地区大会にて発表の予定。

新ポール・ハリス・フェロー

3月16日以降現在までに次の方々がポール・ハリス・フェローとなりました。

番号	日付	氏名	所属
79	3/17	小西 登一	堺南
80	3/28	関 功	新宮
81	3/31	中条 良三	守口

地区内行事実施表

- 4月17日(日) 岸和田東R.C.認証状伝達式
(於、岸和田商工会議所)
規定審議会各地区代表オリエンテーション
(於、東京)
- 4月19日(火) G.S.E.歓送会
(於、大阪国際空港)
- 4月21日(木) 新米山カウンセラー会
(於、阪神百貨店 10F)
- 4月22日(金) 優秀クラブ会報選考
(於、経済センター)
- 4月23日(土) 財団奨学生第2次テスト
(於、阪急ターミナルビル)
- 4月26日(火) 和歌山R.C.創立40周年記念
(於、農協会館)
- 4月28日(木) 堺東R.C.創立5周年記念
(堺商工会議所)
- 5月1日(日) 各地区教育補助金小委員長会合
(於、東京)
- 5月6日(金) 決議委員会
(於、ノミネー事務所)
- 5月7日(土) 堺南R.A.C.認証状伝達式
(於、堺市農業会館)
- 5月13日(木) 地区大会
14日(金) (於、新宮市民会館)
- 5月14日(金) 菅生ガバナーノミネーご出発

敬 弔

豊中ロータリークラブの中嶋弘君が
4月28日に逝去されました。
謹しんでご冥福をお祈り致します。

1977年4月度 出席報告 (Attendance Report for April)

クラブ名	例会日	例会数	会員数	期初との増減	出席率	前月順	順位	クラブ名	例会日	例会数	会員数	期初との増減	出席率	前月順	順位
A有田	木	4	51	-1	98.49	20	21	大阪南西	月	4	45	+8	92.22	64	70
D大東	火	4	48	+6	95.83	50	46	大阪西	月	4	90	+3	97.78	32	30
F藤井寺	土	5	43	+2	98.60	21	18	大阪大淀	木	4	53	+7	99.06	42	12
G御坊	金	4	66	-2	97.14	23	36	大阪西北	火	4	65	-1	98.85	14	14
御坊南	火	4	30		98.33	76	22	大阪西南	水	4	88	+5	100	1	1
H羽曳野	水	4	34	+1	100	12	1	大阪心齋橋	土	5	47	-1	94.47	56	64
橋本	木	4	74	+5	100	1	1	大阪住之江	月	4	42	+6	100	30	1
東大阪	水	4	69	-2	98.50	9	19	大阪住吉	金	4	84	+6	92.88	71	68
東大阪東	木	4	42	+1	90.63	79	75	大阪天満橋	土	5	75		98.67	16	16
東大阪中	金	4	35	+3	95.72	51	48	大阪淀川	金	4	77	+6	99.33	1	11
枚方	火	4	51	-4	98.50	28	19	S 堺	木	4	119	+8	94.82	66	59
枚方(すは)	水	4	35	+4	100	13	1	堺東	火	4	46	+4	91.85	68	74
I茨木	水	4	54	-4	97.65	36	32	堺南	月	4	71		97.14	57	36
茨木東	木	4	39	+5	98.08	26	26	堺泉北	木	4	43		95.39	38	54
池田	水	4	64	+1	96.49	43	45	堺東南	木	4	47	+4	94.57	61	62
和泉	水	4	70	+2	98.05	19	27	泉南	金	4	46	+4	97.27	63	35
泉大津	金	4	70	+4	97.57	29	34	摂津	金	4	38	+1	94.74	65	60
泉佐野	木	4	61		94.72	69	61	新宮	水	4	57		97.70	58	31
K門真	木	4	29	+1	98.28	34	23	白浜	金	4	47	-1	86.62	80	80
海南	水	4	66	-2	95.57	55	51	吹田	木	4	70	+3	100	1	1
海南東	月	4	28	+3	95.54	31	52	吹田北	火	4	40		96.85	7	40
貝塚	火	4	63	+2	96.61	73	44	T高石	火	4	58	+4	98.25	17	24
河内長野	金	4	51		97.92	25	29	高槻	水	4	60		94.17	41	65
岸和田	水	4	81	+3	91.92	52	73	高槻東	金	4	42	+4	98.81	22	15
岸和田東	土	5	48	+13	92.08	75	72	田辺	木	4	71	-1	93.53	62	67
粉河	水	4	34	+2	88.97	78	79	田辺東	水	4	40		90.63	72	75
串本	火	4	37	+1	89.87	70	77	富田林	木	4	58	+1	100	1	1
M松原	火	4	56	+1	99.06	44	12	豊中	火	4	65	+1	97.58	49	33
箕面	木	4	42	-1	97.03	35	38	豊中北	金	4	63	+2	96.80	53	42
守口	水	4	64	+2	95.71	54	49	豊中南	木	4	51	+4	92.16	24	71
N那智勝浦	金	4	38	+2	95.50	67	53	W和歌山	火	4	100	+3	98.66	15	17
寝屋川	金	4	50	+3	94.93	59	58	和歌山東	木	4	101	+10	100	1	1
O大阪	金	4	311	-5	89.77	77	78	和歌山南	金	4	73	+1	98.21	18	25
大阪阪南	火	4	77	+5	96.95	39	39	和歌山西	水	4	47	+9	96.81	45	41
大阪東	木	4	106	-2	95.82	45	47	和歌山東南	土	5	52	+3	95.30	37	55
大阪東淀	月	4	49	-2	97.96	40	28	Y八尾	水	4	66	+2	95.13	60	57
大阪平野	木	4	37	+8	96.62	27	43	八尾東	金	4	42	+1	95.24	48	56
大阪城南	金	4	63	+3	99.59	10	10								
大阪城東	金	4	46	+5	95.62	11	50								
大阪柏原	月	4	30	+3	93.96	1	66	合計			4,995	+211	96.23%	平的	
大阪北	水	4	187	-3	92.50	74	69								
大阪南	火	4	150	-5	94.51	33	63								
大阪難波	木	4	37	+37	100	1	1								

国際ロータリー第366地区

ガバナー

藤根之雄

☎ 640 和歌山市西丁1 T S Aビル2 F
電話 (0734) 31-9440



ROTARY

INTERNATIONAL

Governor's Monthly Letter

TO THE CLUB PRESIDENTS AND SECRETARIES OF DISTRICT 366

GOVERNOR: M. FUJISAWA

OFFICE: TSA BLDG

I, NISHI MIGIWA-CHO, WAKAYAMA 640, JAPAN.

TEL: 0734-31-9440

NO. 13

JUN. 15

1977

“SERVICE” I believe in ROTARY

「奉仕」ロータリーを私は信奉する

1976~77年 国際ロータリー会長 ロバートA. マンチェスターII

各クラブ会長並びに幹事殿



第366地区年次大会を終わって

ガバナー 藤 沢 元 雄

本年の地区大会は、降雨量日本一の南紀で開催するだけに、何よりの心配は当日の天候でした。幸運にも、大会当日は五月晴れの上天気となり、前日の小雨に洗われた熊野三山の緑は、生き生きと、若芽の色も冴えて、日本全国ばかりか姉妹地区韓国からも馳せ参じてくれたロータリアンたちの眼を楽しませてくれた。空はあくまで青く、燦々と光り輝く紀南の太陽は緑の若芽に映え、黒潮躍る熊野灘は青く輝き……これはみな、年次大会を祝福する天の賜物と感謝せずにはおられない。

5月12日R. I. 会長の代理としてお越し頂いた松平一郎直前ガバナーとご一緒に、熊野大社宮司九鬼君（新宮R. C.）の案内で熊野大社に参詣した。この夜は、勝浦温泉・越の湯の大広間で、地区内の会長と幹事が中心になって、松平R. I. 会長代理歓迎会が華々しく開かれたが越の湯の主人岡田君（那智勝浦R. C.）の肝入りで、山や海の幸、殊に勝浦の誇る新鮮な生き魚料理は、顎がおちんばかりの美味であった。殊に一ヶ月前の植樹祭に行幸啓された天皇、皇后両陛下のため、特別に、那智の滝の霊水で醸造された清酒（大平洋）を新宮R. C.の特別のご配慮でいただいた。その味は、甘露の言葉そのままの美酒であった。



大会会場入口

大会第一日(5月13日)五月晴れ

「勉強会にしては天気がよすぎる」など贅沢な繰り言をいいながら、越の湯の大広間で会長と幹事の勉強会。朝から一風呂浴びて、近頃珍しい坐っての研究会でした。特に指導を塚本、田宮の両P. G. にお願ひし、吹田R. C.の規定審議会委員、坂東宏君の進行係で、今年の国際大会前に行なわれる規定審議会に地区の各クラブを代表して出席して下さる塚本P. G. に、提出される予定の議案について各クラブの忌憚のない意見を聞いてもらった。

「家族会をかねてクラブ全員でやって来たのに、会長と幹事だけ勉強会にぬかれて、さっぱりわやや」のご不満。「せっかく温泉に来たのに、朝からの勉強会とはしんどいなあ」の声もあり、殊に素晴らしい天気は、勉強会に少々惨酷でもあったのだが、「会長と幹事の犠牲によって、各会員やご家族がミニ観光を楽しんで頂けるのですから、どうぞ我慢して下さい。また、世界の各クラブから提出されている制定案、決議案を一つ一つ見る事により、各国のロータリアンが何を考えているのかが伺えるので大変興味深い事でしょうし、今少しで、会長・幹事の大役を果さんとしている現在この世界の声と照らして感慨無量のものがおありでしょう」と申し上げました。各クラブの代表となって2時間にわたる勉強会にご参加下さった会長・幹事の方々に厚くお礼を申し上げます。

大会第1日の午後、会場市民会館は手狭で、案じられた通り、またたく間に超満員となり、ホスト・コホストクラブの方々は会場内には入られず、止むを得ず、ご家族の方々には、計画されたミニ観光、那智の滝、太地のくじら館、鬼ヶ城へと準備されていたバスに分乗して行って戴いた。

大会は、松平R. I. 会長代理ご夫妻を中心に、来賓として井上和歌山県副知事、瀬古新宮市長、島新宮警察署長にロータリアンとして、韓国のR. I. 第376地区権斗鉦代ガバナー、柏原在日R. I. 財務代行者ご夫妻、杉野ロータリー文庫運営委員長ご夫妻をはじめ第361地区田山現ガバナーご夫妻、第365地区足立現ガバナーご夫妻、其他、地区内外バスター多数のご出席のもの

とに、午後2時50分点鐘で開会の幕がおとされた。プログラムに従って順調に進行し、本日のメインとして松平R. I. 会長代理は、マンチェスターR. I. 会長の「奉仕」ロータリーを私は信奉するに始まり、職業奉仕を基準としロータリアンの道德倫理の向上、更にその背後にある職業全体に対する責任、そして最後は全人類が平等に保障を受けうる理想郷の実現までの次元の高いメッセージを、色々例をあげて分かり易く解説して下さった。

登録委員会、信任状委員会、選挙委員会の報告の後、ガバナー（1978～79）の被指名者宣言及び伊藤恭一ガバナーノミニニーの挨拶があった。

意義ある業績賞は、社会奉仕の23～34をそのまま地で行った様な和歌山R. Cの「内川をきれいにする」運動の長年の成果に対し与えられ、ロータリー財団功労賞は、昨年のロータリー財団推進委員長雑賀孝夫君に与えられた。次で、出席優秀クラブ及びクラブ会報優秀賞の発表があり、ポール・ハリス・フェローは、昨年の地区大会以後101名の方々が表彰され、米山功労者の表彰として、個人とクラブに楯が贈られた。今年は特に、ロータリー在籍50年の大阪R. Cの藤原九十郎氏、故露口四郎氏、故岸本彦衛氏を表彰して記念品を贈呈した。

第1日の行事終了後、全会員がバスに分乗して今夜の宿舎…勝浦温泉の越の湯始め中の島、かつうら御苑、金波へ又新宮市内の茂の井、新宮荘へ又熊野市の熊野オレンジへと向った。

今度の年次大会の新しい計画は、各宿舎で浴衣にくつろぎながら各旅館の肝入りで、ロータリアンである各旅館主の思いつきを主体に、入浴後各旅館大広間で合同晩饗会をやろうというのであった。松平会長代理ご夫妻と私共夫婦は、せめて勝浦温泉の4つの旅館だけは、ご挨拶に廻ろうと申し出たが、ホスト、コホストのクラブの方々が、今夜はくつろいだ気持ちで、各旅館ごとにやって欲しいから、皆さんと共に浴衣がけで宿舎の晩饗会に出る様にしてくれとの事でしたので、お言葉に甘えてそうさせて頂いた。越の湯の晩饗会に出かけたが、昨日の料理とはすっかり変わった山海の珍味が取りそろえられて、何とも素晴らしく、土地の華やかなお姐さん方の歌や踊りを満喫、会員の飛入りもあって賑やかな事又楽しい事、時の過ぎるのも忘れて第1夜を過ぎた。



松平R. I. 会長代理のスピーチ

大会 第二日 (5月14日)



パネル討論

温泉泊りにしては早立ちで、午前7時には朝食、8時出発、新宮市民会館の会場までバスに分乗、9時に第2日目の幕があいた。型の如く色々な行事につづいて、この大会での勉強のハイライト「パネル討論会」が、モデレーターとして原田元R. I. 理事に、パネラーとして関西バストガバナー中の俊英・若松徳衛P. G（伊勢R. C）松本卓臣P. G（福山R. C）並びに当地区の田宮佐P. Gで「近い将来のロータリーについて」のテーマで討論が行なわれた。1000名の収容力しかない会場は超満員で、快晴の外が気になり、ミニ観光に出掛けた家族の方を羨みながらも、討論は白

熱化した。フロアーからも大いに意見が出てガバナーも壇上に引きずり出され、パネラーにお答えせねばならない場面もあって、参加者各位には、どんなによい収穫になった事かと思った。部門別を止めて短時間に多くの収穫をと願った計画が、モデレーターの鮮やかな指導によって見事大成功に終り、御座成りの部門別協議会より余程よかったという会員達の声もあって、初めの心配も杞憂におわり主催者側としても、ほんとに嬉しく思った。



決議報告

モデレーターの原田先生、パネラーの三先生には厚く感謝いたします。R. I 会長代理は、世界のR. I の現況及び日本の現況を述べられた上、特にご自分の感想、ご意見を含めて懇切なお言葉を頂いた。大会決議案も、井関決議委員長による10号に及ぶ決議を採択した。記念講演は、地元の新宮市文化協会会長木田泰夫氏から「熊野詣で」という演題でお話をうかがった。流石に郷土史家として名を馳せておられる方だけに、興味深い中にご研究の貴重な内容に充ちたご講演であった。其の後、特に韓国の権斗鉉ガバナーが挨拶され、新宮R. C はじめコホストクラブに感謝されると共に、姉妹地区として今後もひきつづき一層の友誼をお願いすると希望された。参加クラブ代表として熊本東R. C の東博仁P. G が謝意を述べられ、思いきった型破りの大会を実施された新宮R. C 始めコホストクラブの英断をほめて下さった。



次年度大会は豊中市と決定。来年3月3日4日の両日、豊中市民会館を会場として実施される予定であることを豊中R. C. 会長が発表し、正面舞台には「豊中で会いましょう」のプラカードが天井から下って来た。

型の如き閉会の言葉で本大会は終了したが豊かな自然に、酸素の充満する大気に、まばゆい様な燦々たる太陽の光りに、又緑に、身心ともによみがえって、明日からのロータリー

一奉仕活動への活気を又エネルギーを全身にみながらお帰りいただけたらと、主催者としては心から願った事である。

行事を終ってから、会場で昼食をいただきながら見物した新宮地元の民族芸能「新宮太鼓」は、お腹の中までひびき渡る珍しい女性ばかりの太鼓で、美しい中にも激しさ優しさをひめた素晴らしいものであり又「鯨踊り」もこの土地に古くから伝わる民族舞踊で、テレビでは度々放送されるのでご存知の方も多だろうとは思ったが、生で眼のあたりご覧になって喜んで戴いた。

午後のエキスカッション（浄八丁方面、川湯、湯の峰方面）の出發及び汽車の時間まちの間、近くの熊野三社の一つ速玉神社に参詣した。ホスト、コホストの奥様方お嬢様方によってしつらえられたお茶席は、大入満員で大変な賑いであった。聞く所によると、100人位はお越し頂けるかと思っ



鯨 おどりの



新宮太鼓

ていた所、600人を越す方々がおいで下さったと大変喜んで下さった。成功か不成功かは、ご出席頂いた方々の今後の奉仕活動によって決められる事であろうが、天候に恵れ、ホスト、コホストの善意と友情によって、万々ぬかりなくキメ細いご準備と、最後の最後まで、駅のプラットホームにエキスカージョンの出発にまでお見送り戴いたお心の深さが、この大会を成功裡に終了させたといえよう。

私共の紀南各クラブへの感謝と感激は筆舌には現し得ません。来年の年次大会まで、全会員皆様のご健康と各クラブのご繁栄、ご活躍を祈って地区年次大会のご報告を終る。



手に手つないで

1976～77年国際ロータリー

第366地区年次大会における決議

決議第1号

国際ロータリー会長代理派遣に対する感謝の件

国際ロータリー会長ロバート・A・マンチェ

スターII氏は、第366地区年次大会を新宮市に於て開催するに当り、国際ロータリー第358地区直前ガバナー松平一郎氏をその代理として本大会に派遣された。

同氏は豊子夫人と共に本大会に出席せられ

有益なメッセージ及び報告をもたらされ、参加者一同に深い感銘を与えられた。

本大会は松平一郎氏を代理として派遣されたマンチェスター会長の御好意に対して厚く感謝すると共に、本大会を熱烈なる激励をもって成功に導かれた会長代理松平御夫妻に対し深甚な謝意を表することを、ここに決議する。

決議第2号

国際ロータリー会長ロバート・A・マンチェスターII氏の年度目標実践の件

1976～77年度国際ロータリー会長ロバート・A・マンチェスターII氏は、本年度の活動目標として「奉仕」ロータリーを私は信奉する”を示された。

よって、各ロータリアンはそれぞれの職業において身をもって最高の道徳的・倫理的な奉仕活動を実践し、この貴重な提言を今後も引続き積極的に展開することを、ここに決議する。

決議第3号

国際ロータリー第366地区直前ガバナー平井常次郎君に対する感謝の件

国際ロータリー第366地区直前ガバナー平井常次郎君は、国際ロータリー直前会長エルネスト・インバッサイ・デ・メロ氏の提言“人間に威信を！”を体し、誠実温かな人格とロータリアンとしての永年の経験と熱意をもって地区及び地区内各クラブの活動を指導され、もって地区の進展に寄与された。

殊に3つの新クラブの設立と、会員の純増は256名に達し、またロータリー財団については600%地区に推進し一人当たり42.73ドル平均を達成された。この輝かしい御功績に対して深甚な感謝と敬意を表することを、ここに決議する。

決議第4号

米山記念奨学会週間改定の件

米山記念奨学会は日本ロータリー創立者である故米山梅吉氏の記念事業として設立された。本地区ではこの事業目的推進発展に寄与

することを祈念して、1973～74年度地区年次大会決議第4号において、同氏死去の月である4月の第4週を地区米山記念奨学会週間と定めたが、米山梅吉氏死去の4月28日を終日とする22日から28日までの1週間を地区米山記念奨学会週間と改めることを、ここに決議する。

決議第5号

塚本バストガバナーの1977年規定審議会出席に感謝の意を表すると共に地区提案を支持する件

国際ロータリー1976～77年度の国際大会は本年6月アメリカ合衆国サンフランシスコ市で開催され、これに先立ち規定審議会が開かれる。その際本地区提案の制定案2件が審議されるについて、地区内全ロータリアンはこれを支持し採択されることを願うと共に、地区内全クラブの代表者として出席される塚本バストガバナーに深く敬意と感謝の意を表し御健康に留意されこの大役をまっとうされることを、ここに決議する。

決議第6号

組合せ地区提携計画への積極的参加の件

当地区は第737, 739, 741, 743地区(Pennsylvania, U. S. A.)との組合せ地区提携計画に積極的に参加し、最も適切な相手方クラブとの提携を促進し、更に相手方クラブ会員との相互結合に万全の努力をすることを、ここに決議する。

決議第7号

東京国際大会に協力の件

1978年5月14日から18日まで開催される東京国際大会への協力を改めて確認し、大会の成功を期してこれに対し積極的に参加協力することを、ここに決議する。

決議第8号

本大会関係各委員及びホストクラブ、コホストクラブ並びに協力諸団体に対する感謝の件

国際ロータリー第366地区本年度大会は成功裡に終始し、豊かな実りをもって間もな

く閉会されんとしている。この成功はひとえに大会関係委員、ホスト新宮ロータリークラブ及びコホスト那智勝浦・串本・第3661地区熊野各ロータリークラブの周到な計画と完璧な運営との成果であると共に、ホスト及びコホストクラブ会員各位並びに御家族の献身的な努力と、本大会の開催に就いて格別の便宜と援助を与えられた和歌山県・新宮市・那智勝浦町・串本町・熊野市・地元警察署・消防署・国鉄その他の交通機関・新聞社・放送局その他の諸団体の好意の賜である。よって、本大会の参加者一同は上記関係者のすべてに対し深甚なる感謝の意を表すことをここに決議する。

決議第9号

新宮市に記念品贈呈の件

今回新宮市に於て開催された1976~77年度国際ロータリー第366地区大会の記念として新宮市民会館に備品を寄贈することを、ここに決議する。

決議第10号

次年度地区年次大会開催に関する件

本大会は1977~78年度国際ロータリー第266地区年次大会を、1978年3月、豊中ロータリークラブをホストに豊中市において開催することを、ここに決議する。

速 報

サンフランシスコ大会 日本から2,075名
全世界から14,620名参加された。

研究グループ交換(GSE)委員会

委員長 百々貞雄

4月13日 大阪ミヤコホテルに於て歓送会。
藤沢ガバナー、塚本、原田、森、井関、尾形、峯村各パストガバナー、チームメンバー、推薦クラブ会長、地区幹事、GSE委員、次年度GSE委員長の参会を得て盛会のうちに出席者より激励送別の言葉を受け又メンバーは夫々抱負と決意を披露しケンタッキー州歌のMy Old Kentucky Home をギター伴奏で団員が斉唱して盛会であった。

4月19日 伊丹空港出発(18日出発の予定で

あったが、受入地区の都合により19日に変更)藤沢ガバナー、菅生ガバナーノミニ、井関財団諮問委員、尾形パストガバナー、団長、団員の家族、推薦R.C.会長、委員等多数の見送りを受けて元気に出発。

4月21日附受信で次の通り第671地区GSE委員長Mr. Merritt Blowより来信あり。

TEAM ARRIVED IN GOOD
HEALTH AND SPIRITS VERY
GOOD GROUP THANKS MERRITT.

新ポール・ハリス・フェロー

4月1日以降現在までに次の方々がポール・ハリス・フェローとなりました。

番号	日付	氏名	所属
82	4/18	脇村孝三郎	田 辺
83	4/25	木村 修吉	大 阪 南
84	4/30	津田 利信	岸和田東
85	5/9	吉村 栄吉	豊 中 南
86	5/10	山本 芳郎	和歌山南
87	"	川口 正雄	和歌山東
88	"	藤原 儀一	"
89	"	大林 久直	"
90	"	奥野 順一	"

地区内行事実施表

- 5月20日(金) ロータリー青少年指導者養成セミナー(於:大阪府総合青少年
↓
22日(日) 野外活動センター)
- 5月21日(土) 東大阪中R.C. 創立5周年記念
(於:太閤園)
- 5月26日(木) Malkinson ご夫妻歓迎晩餐会
(於:日本万国博覧会協会迎賓館)
- 6月6日(月) 大阪西R.C. 20周年記念(於:
ホテル阪神)
- 6月9日(木) 大阪東R.C. 20周年記念(於:
ロイヤルホテル)
富田林R.C. 15周年記念
- 6月12日(日) ローターアクトクラブ地区大会
(於:堺市民会館)
- 6月15日(木) 東大阪R.C. 20周年記念

敬 弔

堺ロータリークラブの堀畑一君が、
5月4日逝去されました。
謹んでご冥福をお祈り致します。

1977年5月度 出席報告 (Attendance Report for May)

クラブ名	例会日	例会数	会員数	期初との増減	%	前月順	順位	クラブ名	例会日	例会数	会員数	期初との増減	%	前月順	順位
A有田木	3	3	52		98.68	21	19	大阪南	火	4	154	- 1	95.32	63	51
D大東火	4	4	48	+ 6	95.83	46	46	大阪難波	木	3	37	+ 37	100.00	1	1
F藤井寺土	4	4	44	+ 3	98.30	18	24	大阪南西	月	5	45	+ 8	96.89	70	40
G御坊金	4	4	66	- 2	98.77	36	17	大阪西	月	5	92	+ 5	97.80	30	30
御坊南火	4	4	30		95.00	22	53	大阪大淀	木	3	53	+ 7	98.74	12	18
H羽曳野水	4	4	35	+ 2	99.29	1	14	大阪西北	火	4	66		96.17	14	45
橋本木	3	3	74	+ 5	100.00	1	1	大阪西南	水	4	87	+ 4	100.00	1	1
東大阪水	4	4	69	- 2	98.49	19	21	大阪心齋橋	土	4	47	- 1	93.09	64	66
東大阪東木	3	3	42	+ 1	89.17	75	77	大阪住之江	月	5	42	+ 6	100.00	1	1
東大阪中金	4	4	35	+ 3	93.57	48	62	大阪住吉	金	4	83	+ 5	93.98	68	61
枚方火	4	4	53	- 2	99.02	19	15	大阪天満橋	土	4	75		99.33	16	12
枚方くずは	4	4	36	+ 5	100.00	1	1	大阪淀川	金	4	79	+ 8	100.00	11	1
I茨木水	4	4	56	- 2	97.73	32	32	S堺堺	木	3	118	+ 7	91.97	59	73
茨木東木	3	3	38	+ 4	98.25	26	25	堺東	火	4	45	+ 3	96.62	74	42
池田水	4	4	64	+ 1	96.49	45	44	堺南	月	5	70	- 1	95.39	36	49
和泉水	4	4	70	+ 2	97.27	27	38	堺泉北	木	3	43		93.18	54	65
泉大津金	4	4	70	+ 4	98.16	34	27	堺東南	木	3	47	+ 4	92.03	62	72
泉佐野木	3	3	60	- 1	92.78	61	67	泉南	金	4	46	+ 4	97.29	35	37
K門真木	3	3	29	+ 1	95.40	23	48	摂津	金	4	38	+ 1	92.77	60	68
海南水	4	4	67	- 1	94.36	51	57	新宮	水	4	57		97.73	31	32
海南東月	5	5	27	+ 2	92.12	52	71	白浜	金	4	47	- 1	89.12	80	78
貝塚火	4	4	63	+ 2	91.53	44	74	吹田	木	3	71	+ 4	98.59	1	20
河内長野金	4	4	51		97.92	29	29	吹田北	火	4	40		95.00	40	53
岸和田水	4	4	81	+ 3	96.56	73	43	T高石	火	4	57	+ 3	97.80	24	30
岸和田東土	4	4	48	+ 13	92.19	72	70	高槻	水	4	60		94.07	65	59
粉河水	4	4	33	+ 1	88.64	79	79	高槻東	金	4	42	+ 4	98.81	15	16
串本火	4	4	37	+ 1	89.86	77	75	田辺	木	3	71	- 1	92.38	67	69
M松原火	4	4	56	+ 1	99.53	12	10	田辺東	水	4	40		95.00	75	53
箕面水	3	3	42	- 1	97.62	38	34	富田林	木	3	58	+ 1	99.39	1	11
守口水	4	4	64	+ 2	95.70	49	47	豊中	火	4	65	+ 1	98.39	33	23
N那智勝浦金	4	4	38	+ 2	100.00	53	1	豊中北	金	4	63	+ 2	93.55	42	63
寝屋川金	4	4	50	+ 3	94.00	58	60	豊中南	木	3	50	+ 3	94.72	71	56
O大阪金	4	4	313	+ 7	87.08	78	80	W和歌山	火	4	98	+ 1	98.40	17	22
大阪阪南火	4	4	78	+ 6	97.30	39	36	和歌山東	木	3	102	+ 11	100.00	1	1
大阪東木	3	3	106	- 2	97.04	47	39	和歌山南	金	4	73	+ 1	97.50	25	35
大阪東淀月	5	5	49	- 2	97.96	28	28	和歌山西	水	4	47	+ 9	94.15	41	58
大阪平野木	3	3	37	+ 8	98.20	43	26	和歌山東南	土	4	52	+ 3	95.10	55	52
大阪城南金	4	4	63	+ 3	99.60	10	9	Y八尾	水	4	66	+ 2	93.46	57	64
大阪城東金	4	4	46	+ 5	96.74	50	41	八尾東	金	4	43	+ 2	95.37	56	50
大阪柏原月	5	5	29	+ 2	99.31	66	13	合計			5,005	+ 221	平均		
大阪北水	4	4	187	- 3	89.67	69	76						96.05%		

国際ロータリー第366地区

ガバナー 藤根之雄

〒640 和歌山市西汀丁1 TSAビル2F
電話 (0734) 31-9440



ROTARY

INTERNATIONAL

Governor's Monthly Letter

TO THE CLUB PRESIDENTS AND SECRETARIES OF DISTRICT 366

GOVERNOR: M. FUJISAWA

OFFICE: TSA BLDG

1, NISHI MIGIWA-CHO, WAKAYAMA 640, JAPAN.

TEL: 0734-31-9440

NO. 14

Jun. 30

1977

“SERVICE” I believe in ROTARY

「奉仕」ロータリーを私は信奉する

1976-77年 国際ロータリー会長 ロバートA. マンチェスターII

総てに感謝のこの一年

ガバナー 藤 沢 元 雄

私は此の1年間、矢のように速く、夢中で過ぎてしまったような気がする。

昨年、ボカ・ラートンで、マンチェスターR・I会長が「1年 365日は直ぐに過ぎますよ、この数日が瞬く間にたってしまったように、皆さんの年度も、時々刻々過ぎ去って行きます。出でて奉仕せよ」と教えてくれましたが、その通り本当に早く過ぎてしまいました。

私は、私如き至らぬ者を叱咤激励して、今日まで大過なくやらせて下さった、国際ロータリー第366地区全ロータリアンの寛容とご協力に感謝の誠を捧げます。皆さん本当に有難うございました。

マンチェスターII会長が「案ずるな、貴方の背後には犠牲的精神と豊富な経験を持った、極めて有能な篤志家の方々が、貴重な時間を無報酬で、恐らく何十億ドルにも上る、いやお金に換算出来ない好意を持つて、何か助けてやろうと待ち構えて居られるのだ」といわれたことを今更の様に思い出しています。

私の気儘な早朝よりの公式訪門にも拘らずご協力下さって、各クラブが心よくお迎え下さったこと、勝手な無礼な、酷評もお許し下さって全会員が奉仕と親睦の実を挙げられたこと、又マンネリを捨てて新しいクラブカラーを出して下さいとの念願に答えて、I・C・G・Fの改革を始め、各クラブが色々工夫を凝らして例会の運営に、奉仕活動に、新しい道を開いて下さった等、心から感謝せずに居られません。

勉強会計画の好きなR・Iの方針に従って組み込まれた地区の行事には各クラブが協力を下さり、全クラブ皆出席をして、教育の成果も上り好成績を取めたことも、嬉しいことの1つであります。

又勝手にご指命申し上げた各地区委員の方々には、それぞれの部門や委員会本当に金で買えないご活躍を賜り、非常な成果を挙げて下さったことは、地区全会員と共に感謝しなくてはならない

ことであります。

突然の R. I 会長の来阪・マツチド地区との友好促進のために急遽お願した、ホスピタリティー・マツチド地区の両委員会の方々も、早急のご指名にも拘らず非常な成果を上げて戴いたことは感謝に耐えません。

全地区会員の皆様と共に、今一つ忘れてはならない感謝があります、ロータリーの年中行事の最大の行事、地区年次大会をあれ程立派に、最高の感激の中に「豊かな自然に、ロータリーの夢を」を演出して下さった新宮ロータリークラブとこれを援助された、那智勝浦・串本・それに第 361 地区の熊野の各コホストクラブの会員及びご家族総出のきめ細かいご厚情とご奉仕であります。私が大変なご無理をお願いしたのですが、松平会長代理ご夫妻を始めご出席戴いた方々、他地区よりお出で下さった P. G のお歴々まで、本当に喜んで下さって、最大の賛辞を頂きました。大会運営に大層なご迷惑をおかけしましたが、この光栄をホスト・コホストの皆様と共に喜びたいと思います。私は本当によい星の下に生れたと感謝せずには居れないのです。

大変後になって申訳ないのですが、任期の前からこの終り迄、変らないご厚意とご親切にご指導を賜った、原田元 R. I 理事ご夫妻始め平井直前ガバナーご夫妻、各 P. G の方々に厚く厚く感謝の言葉を申し上げたいのです。他の地区で P. G の方と G V がじっくり行かない所もあると聞くこともあります、吾が第 366 地区では一心同体のご厚情溢れる、ご指導を賜って感激の中にこの一年を過ぎして戴きました。

この一年特に私を支えて呉れたのは地区幹事会計の 11 人のチームワークでありました。雑賀地区幹事長、小島幹事を中心として各部門を完全に遂行して下さった地区幹事の方々のご協力及びご活躍には筆舌に尽し難いものがあります。日曜日返上はおろか深夜迄ご無理を願ったことも幾度か。ご自分の仕事を犠牲にしてのご援助には頭の下る思いでした。

そして 2 人のお嬢さん方にもお礼を申さなくてはならない。大学を卒業して直ぐにノミニー事務所勤めてくれた橋爪・宮井のお二人、ほんとうに良くやって呉れました。慣れない仕事・全く未知のロータリー独特の言葉を覚え乍らの事務は大変だったと思うのですが、涙ぐましい努力をしながら尚熱心なロータリアンに叱られて、悔しがっていた彼女達、よく耐えて勤務してくれたと感謝しています。近頃は細い行き届いた思いやりのこもった勤務が、皆様に判って戴けたからか朗らかな笑顔で応待している。でも漸く慣れた頃にお別れが来るのは残念だ、折角ロータリー娘になったのに。

私はこのように沢山の人の好意と友情によって 1 年を過ごすことが出来たことを深く感謝しています。

そして吾が第 366 地区が堅い絆に結ばれて、奉仕と友愛に満ちた立派な地区としての誇りを持ちつつ、永久に栄え益々の前進。発展。繁栄を続けるように衷心祈り乍ら、感謝と感激の 1 年を終ります。

有難うございました。

成果を収めた規定審議会の報告

——採択議案の主な内容——

(大阪) 塚本義隆

サンフランシスコの 1977 年国際ロータリー大会は、大会に先立って 6 月 2～3～4 の三日間にわたり、重要な任務である規定審議会を同市のユニオンスクエアにあるホテル、セントフランシスコの大広間で開催した。参加出席を要請されたのは 403 人、そのうち世界各

地区の代表は 357 人であるが、28 人の不参加があった。日本の地区代表 21 人はこぞって出席した。ほかに、東ヶ崎元会長および竹田現理事も列席せられ、さらに、日本の地区代表補欠の方々若干名の姿も傍聴席に見られて日本ロータリーの熱心さを十分に誇示した。今

回の規定審議会は、国際大会の一部となっ
てはいるものの、ロータリーの立法機関として、
全責を負うものであり、ミネアポリス大会以
来三年目に初めて開かれたのであった。三日
間の討議は慎重そのもので、議案が多かった
ためとはいえ、第一日は午前9時より午後6
時まで、第二日は午前9時より午後7時まで、
第三日は午前9時より午後2時まで、合計24
時間に及んだ。各日とも審議終了までは昼食
だけで、休憩も午前午後各15分ずつという、
まことに厳しいもので、筆者もさすがにまい
ってしまった。今回よかったのは、日本語
スペイン語、フランス語、の三カ国語の同時
通訳が、用いられたことで、日本語の同時通
訳には東京RCの玉村文夫君がまことに見事
な通訳をされて、日本からの代表は大助かり
であった。そのためでもあろうが、日本地区
代表の発言は6人にもおぼり、しかも数回発
言するかたがたもあって日本の熱意が十分に
発揮されたと思う。この点では昔とくらべて
格段の進歩である。

※ 提出議案の内訳

今回の規定審議会の提出議案は合計 116件
の多数にのぼった。昨年10月末エバンストン
中央事務局から各クラブへ送付された議案が
111件、その後の追加決議案が5件ある。こ
の 116件は1件ごとに文字どおり慎重審議を
つくした。審議は議案の番号順でなく、類以
項目を並べてその順序で討議されたのである。
今回採択可決されたものは全部で37件、うち
制定案、すなわち、規則の改正が29件、決議
案8件である。残りの79件は否決または撤回
された。これを一覧表にすれば次のとおり
となる。

(注、可決の中には一部修正のものを含む。)

撤回というのは、提案者が出席せず説
明者のいないもの、又は、類以議案が
否決されたため自ら下げたもの。)

	総数	可決	否決	撤回
提案件数	116	37	44	35
内 制定案	98	29	40	29
決議案	18	8	4	6

可決された制定案29件を内容別に記すと、ク
ラブ運営に関するもの1件、出席規定2件、
地区関係4件、立法関係1件、RI関係6件、

拡大関係1件、機関雑誌1件、会長役員など
の指名およびゾーン関係6件、正会員3件、
シニアアクティブ3件、アディショナル会員1
件で、そのほかに採択された決議案が8件あ
る。

※ 日本の提案

日本の三つの地区から4件の制定案が提出
されていたが、1件(第366地区)のみが可
決され、あとの3件(第249地区、第357地
区、第366地区各1件)は否決された。可決
された1件は、クラブ会長の選任に関する提
案で、現行では、会長就任日からさかのぼっ
て2年以内に随時とあるのを、就任日の前1
年以上2年以内と時期を明確に定める改正案
である(77-41)

否決された第249地区の提案は、クラブの
例会日変更について、現行では、同じ週内と
あるのを、前週例会から次週例会の間ならば
よいことにしようという改正案。

つぎに第357地区の提案で否決されたのは、
国際大会の開催日を現行の5月又は6月から、
4月又は5月に変更しようというもの。また
第366地区提案で否決されたのは、シニアク
ティブ会員が出席免除を受けられる条件を、現
行の年齢65才以上で経歴20年以上とある規定
に加えて、年齢70才以上で経歴15年以上のも
のにも拡大しようというものであった。

※ 採択された主要項目

可決採択された制定案中で日本の会員の関
心が深いと思われるものを挙げて見よう。

(出席規定) 長期の病気、傷害のため例会
への出席が不可能の会員は、シニアアクティブ
又はパストサービスのみに限らず、正会員で
も理事会に届出すれば出席免除を受けられる
ことに改める(77-33)

○出席補填を認められるロータリー諸会会
のひとつとして「地区ガバナーの指示によっ
て開催されるいずれかの地区会合」をも含める
ことに改める(77-43)

(立法機関) 視在の規定審議会は独立した
立法機関ではあるが、国際大会の一部として
三年毎に開催されることになっている。これ
を国際大会から切り離して三年毎に一度、理
事会の決定する日時と場所において開くこと
にする。但し同一の国で二回を超えて連続開

催することはできない、〈77-58〉注釈を加えるが、これはR I理事会の提案で、その狙いは、国際大会の開催場所は設営の関係上、大都市に限定されやすいので、規定審議会のような小人数の会合であれば小さい国でも開催可能であり、その開催によって国際ロータリーへの認識と関心を深めることができるといにある。ただし、これによる経費増大のおそれはある。

○前項に関連するが、三年に1回の規定審議会を待っていたのでは、時期を失する恐れのある事情が起り得る。そこでR、Iの管理に關係する事項の決議案に限り、毎年国際大会に提議して承認を求めることができることにする。但し各クラブには60日以前に通知して提議内容を早く知らせておくようにと修正された。 77-59

(R、I關係) R、I副会長3人制を廃止して副会長1名のみとする。副会長は会長が指名することに改める。〈77-65〉

○R、Iの拡大委員会は、地区ガバナーと協調の下に、地区の拡大委員に対して直接接洽協力を要請できることに改める。〈77-66〉

○R、I会長を指名する委員会は従来11名の委員で構成されていたが、その委員の選出地域の割当を公平にするために委員数を15人に増加して、R、I理事の選挙の場合と同じ地域かつ同じ人数割当によることに改めた。これによって日本からは毎年1名の指名委員を選出できることになった。〈77-56、77-54、77-53、77-55〉

○R、I財務長の選任方法を明確にして、R、I理事で任期2年目を勤める理事中から選任することとし、その任期を1年とすると共に、従来1ドルの年俸を払っていたのを廃止して、無報酬とする。〈77-52〉

○公式機関雑誌の購読は従来アメリカ、カナダ、バミューダの会員に限り義務購読でありそのほかの各国会員は購読するか否かは自由であった。今回クラブ定款第十条を改訂して、公式機関雑誌あるいは、R、Iの指定する地域機関雑誌のいずれかを購読すべき義務を課することにした〈77-67〉。従って日本のクラブ会員は英文ザ・ロータリアン誌か、あるいは日本語ロータリーの友かのいずれかを購

読しなければならないことになる。

(拡大關係) ひとつのクラブの区域内に、区域を分割することなくして新クラブを結成することが一昨年の改正で認められたが、今回さらに新クラブ結成の場合に限らず、親クラブと既成の子クラブの区域を共通にすることが、R、Iの承認さえあれば可能となった。〈77-46〉

※ 会員制度の改正

(正会員)事業場又は住居が移転した場合、それがクラブの所在する市の行政区域内ならば、そしてまた、本人が5年以上そのクラブの正会員ならば、失格せずに済むことになっている。この5年以上会員という点で、そのクラブだけでなく、他クラブのロータリー歴も合せて5年以上ならば認められることに緩和された。〈77-24〉

○前項は5年の経歴内容の改正であるが、移転区域の点について、事業所又は住居の移転先が市の行政区域内、あるいはクラブの地域に隣接している地域ならばよいことに改正する。これによって正会員の資格保持に便利ならしめようとするもの。〈77-27〉

(シニアアクティブ会員) バストサービス会員がシニアアクティブ会員に変更される時の資格を、正会員がシニアアクティブ会員となる時の条件と同一にしようとする改正〈77-26〉

○シニアアクティブ会員はアディショナル正会を推薦する資格はない、と現行規定にあるが、他のクラブから転入してきた元ロータリアンの場合ならば、シニアアクティブ会員でもアディショナル正会員を推薦し得ることにする。〈77-30〉

○他クラブのシニアアクティブであった会員を自分のクラブへ会員に迎え入れるのは、従来の規定では住居を転入した場合に限られたがこれを住居又は営業所転入の場合のいずれでもよいと改正する。〈77-64〉

(アディショナル正会員) 正会員の所属する同一会社・商店からだけに限られている現行規制を撤廃するもので、アディショナル正会員の推薦原則を全廃する改正 77-10。これは一業一人の職業分類制度を破壊するとして異論が百出したが、そうではなく、若年の新人に入会の機会を与えるために必要であ

るとの論が勝を制した。

(外交官の例外規定) 現行では、ニュース媒体の会員および宗教家の場合に限り同一職業分類に2人以上推薦できる例外を認めているが、外交官もこの例外の中に加えるように改正したもの〈77-91〉

※ 採択された決議

(決議案) ロータリー財団の支出承認限度をつきのとおり定める〈77-108〉

1979年7月1日より1年間10,500,000ドル

1980年7月1日より1年間11,500,000ドル

1081年7月1日より1年間12,500,000ドル

○国際ロータリーの管理に要する経費を現在の程度に抑え、また、ロータリー・サービスの積極的推進に貢献しないような活動を排除するために調査を行なうようR、I理事会へ指示する〈77-114〉

※ 否決された主な案件

否決された議案は、提出案件全体の三分の二の多きにのぼったが、その中でも注目すべきもの若干について解説して見よう。

○道徳律 (code of ethics) についてR、I細則第16条には、これの内容変更は許されないと規定している。道徳律そのものの存在をあるいは、その内容を知らぬ会員が多い。それゆえこれを廃止すべしという提案が出た〈77-93ボンベイ北クラブ〉。

これに対しては当然ながら猛烈な反対があった。本年度のマンチェスター会長は商業道徳の高揚こそ現下の最大緊要事だと力説しているのである。反対の先頭に立ったのはコンウェイ元R、I会長で、R、Iはむしろこの際進んで道徳律のテキストを広く配付すべきであると説いた。票決の結果は、廃止賛成が71票、廃止反対が260票であった。

○He profits most who serves best の標語廃止の決議案〈77-109、スウェーデン〉が出たが、これは5年前にもいちどR、I理事会から、このモットーを第2位に後退させようと提案して手痛い反対に会ったことである。今回の決議提案の理由は正確な翻訳がむづかしいからとのことであるか、人間生活の実践的原則を表現したこの標語は大切であるとの理由で大多数により葬むり去られた。

○会員種類一本化案〈77-12、77-13、77-14

イギリス・ケント州のクラブ〉これはすでに数回出た問題で、3年前にもR、I理事会案、としても提議されたことがあるが、今回も賛成、反対の激論の末、票決により多数をもって否決となった。一本化の理由というのは会員種類が多くて面倒であり、わかりにくいというのであるが、会員種類の一本化は結局一業一人制度による職業分類の大原則を破壊することになるので、ロータリーの特徴が無くなる所から反対されるのである。

○名誉会員制度の拡大について5件の議案が出たが〈77-1、77-19、77-18、77-39、77-81〉すべて否決あるいは撤回された。この中には、大いに功労のあった長老会員が現職隠退後、会費の負担に堪えられなくなるので、名誉会員に推挙して、しかもいろいろの特典を従来どおりに与えようという案もある。この点でよく似た「終身会員」制度の提案も出たが、いずれも趣旨には同情しながらも、制度の上で賛成を得られなかった。

○婦人会員制の提案〈77-16、77-75、77-71、77-94、77-35〉これは米国のアップパーマンハッタン、スウェーデン、ブラジル、インドなどのクラブから提議されたもので、毎回のことながらことごとく否決された。傍聴の婦人席から否決の際に拍手が出たのは興味深かった。

○ロータリー財団の管理委員の構成についてニュージーランドから提議があり、今の11人の委員制を改めて、R、I理事の選挙と同じ方法同じ人数をもって広く世界各地から選出せよ、という案が出たが〈77-32〉簡単に否決された。この討論に当って、世界の約三分の一に当るクラブは財団への寄付が無い。これは財団管理委員が元R、I会長によって過半を占められ、世界の隅々まで理解が十分でないからだという批判が出た。

これに対して財団の寄付は毎年上昇しており、資金の利用方法も年と共に刷新されておいて非常にりっぱな成績をあげている。

財団管理には十分な経験が必要であって、2年毎に交替されるような、しかもガバナーの経験だけしかない人びとに管理を委することは危険である、という反論が圧倒的に多かった。日本の東ヶ崎元R、I会長も立ちあがっ

て財団のすばらしい発展をよく見て欲しいと一矢を酬いられた。

※ 審議会の印象

付記すべきことは、審議会の議長をつとめたJames L Bomar, Jr (アメリカ、テネシー州のまことに見事な手さばきぶり、どこまでも広く発言を許して、十分な審議を尽

さしめたこと、そのために前例のない三日間にわたる長時間の審議であったこと、さらに出席の議員諸君が和気あいあいの中にもほんとうに真剣であったことに感銘をうけた。また、マンチェスター会長が二日にわたり熱心に講事を聴いていたことは注目すべきことである。

適用相場変更について

昭和52年7月1日から始まる上半期の適用相場、これに伴う、人頭分担金、ロータリアン購読料につき、下記の通り国際ロータリー本部から連絡がありましたので、ご通知申し上げます。

記

	基準額	適用相場	円 貨
人頭分担金	6 ドル	@ ¥ 277	¥ 1,662
ロータリアン誌購読料	2.5ドル	"	¥ 693

なお、ロータリー財団への寄付(ホール・ハリス・フェローを含む)も1ドル当り¥ 277が適用されることとなります。

1976~1977年度 地区協議会開催

6月18日(土)ロイヤルホテルで大阪北ロータリークラブをホストに、1977~78年度クラブ役員のための地区協議会が、約800名の参加を得て開催された。

これには次期ガバナーとしての教育を受け国際協議会から帰国早々の菅生謙三君も元気に長い旅の疲れもなく出席された。

9時30分より本会議が持たれ、各バスターガバナー・ガバナー・ノミニの顔も見られ、本年度最後の集会は大阪北ロータリークラブの皆様の周到な計画により、整々として進行し、菅生次期ガバナーも挨拶、新年度のメッセージの「全人類を結びつけるために奉仕せよ」

を中心に、新しい年度の抱負を述べられた。

10時20分より会長・幹事・クラブ奉仕・職業奉仕・社会奉仕(含青少年奉仕)国際奉仕・会計の7部門に分れての、部門別協議会が開かれ各部門共新役員委員長としての勉強を十分にされたものと推察した。昼食をはさんでこの集会は午後引続き行われ、再び午後2時30分より本会議に移り午後3時盛會裡にこの意義ある集会を終了した。

ご苦勞をお掛けした各部門のリーダー、討論リーダー、ホストクラブの各地区協議会委員並大阪北R、Cの会員の皆様に深く感謝をしてお礼を申し上げます。有難うございました。

—— コレラ禍の有田市へお見舞金を贈呈 ——

6月15日頃より、和歌山県有田市に発生したコレラは、有田市民だけでなく和歌山県全部をゆさぶりました。特に有田市民は心身に疲労困憊し、経済的にも大変な打撃が与えられたのです。

この窮状を見かねて、和歌山市内5R、C、海南市内2R、Cが発起人となって、和歌山県下17R、Cが会員1人当1,000円の浄財を募って

合計100万円を作り6月24日和断山東R、C高木閑道会長、川口正雄幹事が代表として、有田R、Cに持参した。

有田R、Cでは大変感激して、市とも充分相談して有効な方法で、有田市民の為になることに使いたいと感謝された。

コレラの恐怖が1日も早く去ることを祈る。

研究グループ交換委員会報告

委員長 百々 貞雄

6月10日

4月19日日本出発以来51日間の全旅程を終って辻中団長引率のもと全員無事大阪空港に帰着、委員始め家族一同の歓迎を受け夫々家路につく。

6月25日

藤沢ガバナー主催のもと、天王寺大阪都ホテルに於て団の帰国歓迎会を開催。

バストガバナー、ガバナーエレクト、推薦クラブ会長、新旧G.S.E委員等多数の出席があった。

団長、団員より夫々簡単な報告があった

が、671地区に於てはロータリーならではの友情と親睦を以ての接遇を受け生涯の最も有益な経験と友情を得たことについて異口同音に研究グループ交換の素晴らしさを感じと感謝を以て報告された。

帰国歓迎会閉会のあと別室に於て本年度G.S.E委員と次年委員の合同委員会を開催菅生ガバナーエレクトのボカ、ラートンに於ける相手地区ガバナーエレクトとの来年の受入れ基本合意に関する報告を受け次年度委員会活動の基本方針を協議した。

マッチド地区委員会報告

委員長 飯沼 剛

1976~77年のロータリー一年度も漸く終ちんとしています。ガバナー月信第8号にも報告しましたがマッチド地区プログラムの初年度のその後の経過を報告致します。

先づ現在までに手紙の交換等なんらかの成果のあったクラブは次の通りであります。

海 南	Newtown
箕 面	Wilkes-Barre East
守 口	Hershey
大阪 難波	North-East Reading
大阪 南	Mount Joy
大阪 西南	Newtown
吹 田	Reading
	Allentown
	Doylestown
高 石	Lancaster
富 田 林	Bethlehem
和 歌 山	Newtown
和歌山 東南	Lancaster West
和歌山 西	Mount Grretna
八 尾	York

この内には重複しているクラブもあり、そ

の後の発展は未だ期待程ではありません。

サンフランシスコ大会の機会に大きな発展を期待しましたが接触のあったクラブは次の通りです。

大 阪	Harrisburg
堺	Pottstown
	Tamaqua

しかし此の中にあつて大阪西南R.C.は5月中旬国際奉仕副委員長の清水精三氏を派遣し相手クラブNewtownを訪問し、正式に姉妹クラブ締結の運びとなりました。

又富田林R.C.は既に昭和39年以来、富田林市とBethlehem市が姉妹都市の間柄である関係上非常に密接であり、会員の左近義長氏は毎年同市を訪問日本庭園の世話をしているが、今回Bethlehem市からの留学生を受入れられ、キャロル・マンク嬢は同氏宅より府立大学へ造園学の研究に通っています。

“ザ・ロータリアン”5月号に組合せ地区並にクラブに関する記事が掲載されていますのでご参考にして下さい

大阪城北R・C誕生

大阪城北ロータリークラブが6月20日付で、国際ロータリーの承認を得て発足しました。同クラブは6月29日大岡園で創立総会を開催し、同日第1回例会を持った。地区内第81番目のクラブで、スポンサーは大阪東ロータリークラブである。

今後のご発展とご活躍を祈る。

例会場日時其の他は次の通りである。

例会日 水曜日
 場所 藤田観光 大岡園
 時間 12時30分
 会長 中正男
 副会長 脇田広繁
 幹事 谷川照夫

新ポール・ハリス・フェロー

5月11日以降現在までに次の方々がポール・ハリス・フェローとなりました。

番号	日付	氏名	所属
91	5/23	御木徳日止	富田林
92	"	中野市藏	堺南
93	5/24	植村政雄	松原
94	"	吉村武	"
95	"	川西久吉	"
96	6/8	武田一	堺南
97	"	市川隆義	大阪天満橋
98	6/13	黒田謙三	東大阪中
99	"	米田幸雄	橋本
100	6/16	吉門繁太郎	堺
101	"	三宅誠一	大阪北
102	6/30	児島孝義	守口

本年度米山功労者及びクラブ

5月30日現在

日付	氏名	所属
4月6日	福川 務	大阪阪南R.C.
4月22日	高石 利明	和泉R.C.
4月23日	高石 繁之	茨木R.C.
4月28日	畑地 實	田辺R.C.
4月30日	高垣 良一	和歌山東R.C.
5月13日	畑部 政勝	堺 R.C.

6月24日 隅谷 信三 高石R.C.
 6月28日 森藤 鉄治 大阪東R.C.
 " 岩本 年中 " "
 6月30日 堀田 敬夫 和歌山西R.C.
 4月9日 東大阪 R.C.
 4月27日 和歌山南R.C. (3回目)
 4月30日 和歌山東R.C.

地区内行事実施表

6月18日(日) 地区協議会
 (於、ロイヤルホテル)
 6月25日(日) G. S. E. 歓迎会
 (於、大阪都ホテル)
 ✓ 6月29日(水) 有田南R.C. 創立総会

✓ 大阪城北R.C. 創立総会

ガバナー事務所より

この一年間お世話になりました。

各R.C.の皆様方のご指導とご援助ご協力により、何とか大任を果たすことが出来ました。

この間、急なお願をしたり、せっかちな督促などを申し上げ失礼致しました。ご容赦下さい。月信も本号で終了致します。私達にお掛け下さったご芳情を更に新ガバナー事務所にも賜り、第266地区が発展向上しますようお願い致します。

本事務所は7月25日(月)迄残務整理を致しております。

敬 弔

宮瀬三八郎	(大阪西南)	5月13日
原 庄治	(和歌山)	5月21日
川端 治	(海南東)	5月24日
高垣五一	(田 辺)	5月26日
松宮節郎	(大阪東)	6月12日
川瀬浩一	(御 坊)	6月13日
中西時男	(河内長野)	6月19日
金田虎次	(泉大津)	6月20日
和中金助	(和歌山)	6月22日

以上の諸君が逝去されました。
 謹んでご冥福をお祈り致します。

本年度クラブ別米山奨学会寄付金累計表

S.52年6月30日現在

(単位円)

クラブ名	普通寄附金	特別寄附金	クラブ名	普通寄附金	特別寄附金
A 有 田	103,000	149,000	①大 阪 南	305,000	255,000
D 大 東	176,000	70,000	大 阪 難 波	88,000	
F 藤 井 寺	106,250	73,000	大 阪 南 西	77,000	
G 御 坊	170,000		①大 阪 西	185,000	940,000
御 坊 南	31,000		大 阪 大 淀	169,000	323,000
H 羽 曳 野	99,000		大 阪 西 北	133,000	44,000
橋 本	105,000	130,000	①大 阪 西 南	168,000	1,020,000
①東 大 阪	176,250	1,000,000	①大 阪 心 齋 橋	96,000	557,780
東 大 阪 東	82,000	40,000	大 阪 住 之 江	115,500	
東 大 阪 中	99,000		大 阪 住 吉	240,000	
枚 方	110,000		大 阪 天 満 橋	151,000	100,000
枚 方 - く ず は	48,750	20,000	大 阪 淀 川	146,000	142,000
I 茨 木	171,000	462,000	S① 堺	227,000	387,750
茨 木 東	106,000	38,000	堺 東	123,000	207,200
池 川	204,000	54,000	①堺 南	188,000	710,000
和 泉	136,000	448,000	堺 泉 北	172,000	86,000
泉 大 津	99,750		堺 東 南	267,000	123,500
泉 佐 野	244,000		泉 南	106,250	420,000
K 門 真	65,250		拱 津	54,750	5,000
海 南	164,000	35,000	新 宮	57,000	
海 南 東	39,000		白 浜	72,750	
貝 塚	248,000	249,300	吹 田	136,000	402,000
河 内 長 野	77,250	50,000	吹 田 北	80,000	40,000
岸 和 田	156,000		T 高 石	113,000	418,000
岸 和 田 東	82,000		高 槻	91,250	5,000
粉 河	65,000		高 槻 東	59,250	
串 本	36,000		田 辺	178,750	390,000
M 松 原	168,000		田 辺 東	40,000	60,000
箕 面	63,750	270,000	富 田 林	230,000	
守 口	124,000	60,000	豊 中	128,000	150,614
N 那 智 勝 浦	67,800		豊 中 北	120,000	395,000
寝 屋 川	144,000	105,000	豊 中 南	194,000	174,600
O①大 阪	459,750	221,000	W 和 歌 山	298,500	315,000
大 阪 阪 南	293,000	342,000	①和 歌 山 東	376,000	1,549,336
②大 阪 東	215,000	922,500	③和 歌 山 南	292,000	2,409,000
大 阪 東 淀	75,000	101,500	和 歌 山 西	329,000	340,000
大 阪 平 野	63,000	239,000	和 歌 山 東 南	150,000	
大 阪 城 南	121,000	50,000	Y 八 尾	195,000	540,000
大 阪 城 東	84,000	139,000	八 尾 東	164,000	231,000
大 阪 柏 原	112,000		年 次 大 会 事 務 局		643,000
③大 阪 北	380,000	315,000	計	11,885,800	18,967,080

各クラブ別ロータリー財団寄付額一覧表

(Contributions to the Rotary Foundation)

1977年5月30日現在 (単位USドル)

クラブ名	75年12月 末会員数	本年度寄付額	寄付額累計	パーセント	次のパー セントへの 必要額	クラブ名	75年12月 末会員数	本年度寄付額	寄付額累計	パーセント	次のパー セントへの 必要額
A 有 田	50	1,486.73	9,044.13	1800	455.87	大 阪 南	157	4,712.02	50,861.40	3200	948.60
D 大 東	41	2,045.99	12,156.92	2900	143.08	大阪難波	26	1,143.99	1,143.99	400	156.01
F 藤 井 寺	39	2,933.30	9,284.88	2300	75.12	大阪南西	35	57.48	1,857.47	500	242.53
G 御 坊	67	4,578.10	16,136.68	2400	613.32	大 阪 西	88	3,690.70	20,218.94	2200	21.06
御 坊 南	30	410.00	410.00	100	190.00	大阪大淀	44	5,465.43	13,552.32	3000	87.68
H 羽 曳 野	32	654.95	2,440.92	700	119.08	大阪西北	67	3,422.52	12,743.02	1900	656.98
橋 本	68	1,007.09	18,521.09	2700	518.91	大阪西南	85	5,266.52	26,731.66	3100	468.34
東 大 阪	66	2,772.95	23,202.06	3500	557.94	大阪心斎橋	44	1,918.40	11,799.91	2600	80.09
東大阪東	44	691.00	6,477.87	1400	122.13	大阪住之江	31	1,055.11	2,888.70	900	211.30
東大阪中	35	216.85	5,119.50	1400	130.50	大阪住吉	78	1,787.95	14,706.31	1800	113.69
枚 方	56	1,201.46	9,568.11	1700	511.89	大阪天満橋	70	2,898.97	16,722.90	2300	77.10
枚方-くずは	31	505.44	2,037.89	600	132.11	大阪淀川	69	1,444.25	14,594.87	2100	585.13
I 茨 木	58	1,391.95	20,399.19	3500	480.81	S 堺	111	5,429.58	42,430.89	3800	859.11
茨 木 東	33	3,080.00	9,571.63	2900	328.37	堺 東	39	819.25	6,404.66	1600	225.34
池 田	58	2,921.63	25,444.66	4300	75.34	堺 南	75	3,551.69	26,389.16	3500	610.84
和 泉	68	1,201.59	16,450.34	2400	549.66	堺 泉 北	45	1,595.99	6,507.52	1400	242.48
泉 大 津	72	3,174.03	13,261.47	1800	418.53	堺 東 南	44	2,159.66	15,964.66	3600	315.34
泉 佐 野	58	1,755.00	9,276.03	1500	3.97	泉 南	40	2,471.97	9,431.52	2300	168.48
K 門 真	29	56.00	2,781.88	900	118.12	摂 津	43	1,123.72	5,377.55	1200	212.45
海 南	68	1,663.99	10,909.45	1600	650.55	新 宮	58	2,645.00	9,458.64	1600	401.36
海 南 東	25	1,053.93	1,453.93	500	46.07	白 浜	50	1,296.96	7,057.51	1400	442.49
貝 塚	63	3,166.64	15,455.34	2400	294.66	吹 田	64	2,188.29	14,201.17	2200	518.83
河内長野	54	1,630.97	16,826.50	3100	453.50	吹 田 北	37	1,416.63	6,214.76	1600	75.24
岸 和 田	79	6,440.46	23,751.50	3000	738.50	T 高 石	58	1,177.01	13,802.17	2300	117.83
岸和田東	35	17,791.20	17,791.20	5000	58.80	高 槻	59	1,981.00	14,233.29	2400	516.71
粉 河	33	7,699.32	11,413.82	3400	136.18	高 槻 東	35	77.99	2,270.01	600	179.99
串 本	35	575.05	2,982.05	800	167.95	田 辺	73	2,973.63	15,614.30	2100	445.70
M 松 原	52	703.92	11,331.20	2100	108.80	田 辺 東	38	516.95	2,647.39	600	12.61
箕 面	42	95.66	10,177.09	2400	322.91	富 田 林	59	868.73	10,836.92	1800	373.08
守 口	68	1,921.01	13,588.60	1900	11.40	豊 中	62	141.00	15,944.15	2500	175.85
N 那智勝浦	36	863.26	8,028.67	2200	251.33	豊 中 北	58	1,850.00	16,197.55	2800	622.45
寝 屋 川	44	1,136.83	6,466.74	1400	133.26	豊 中 南	45	2,947.50	12,392.00	2700	208.00
O 大 阪	310	6,302.62	61,327.34	1900	672.66	W 和 歌 山	99	7,205.30	39,080.42	3900	519.58
大阪阪南	70	2,389.50	19,151.38	2700	448.62	和歌山東	89	11,479.92	26,961.52	3000	628.48
大 阪 東	108	2,670.50	34,956.04	3200	683.96	和歌山南	69	1,797.31	19,711.10	2800	298.90
大阪東淀	50	975.44	6,367.14	1200	132.86	和歌山西	37	6,961.63	10,331.99	2700	28.01
大阪平野	26	2,304.32	4,287.12	1600	132.88	和歌山東南	48	1,598.00	10,140.14	2100	419.86
大阪城南	61	2,186.11	10,209.89	1600	160.11	Y 八 尾	62	3,210.61	12,435.85	2000	584.15
大阪城東	39	793.98	7,169.99	1800	240.01	八 尾 東	38	1,156.00	6,402.99	1600	57.01
大阪柏原	25	598.11	4,513.60	1800	236.40	地 区			309.94		
大 阪 北	184	4,536.22	45,210.98	2400	789.02	合 計	4,771	203,087.76	1,121,526.08		

クラブ別年間平均出席率表

クラブ名	順位	平均会員数	平均出席率	クラブ名	順位	平均会員数	平均出席率
A 有田	18	51.17	98.41	大阪南	57	151.42	95.10
D 大東	39	45.92	96.97	大阪難波	1	32.30	100.00
F 藤井寺	23	43.50	98.16	大阪南西	54	40.25	95.41
G 御坊	25	67.67	98.00	大阪西	33	90.42	97.49
御坊南	68	30.75	93.94	大阪大淀	45	48.92	96.24
H 羽曳野	4	33.75	99.59	大阪西北	21	65.92	98.28
橋本	1	71.50	100.00	大阪西南	5	85.58	99.56
東大阪	12	70.25	99.28	大阪心齋橋	60	47.50	94.84
東大阪東	71	41.25	92.49	大阪住之江	10	40.42	99.29
東大阪中	75	34.92	91.24	大阪住吉	72	82.00	92.46
枚方	24	54.00	98.08	大阪天満橋	13	75.08	98.90
枚方一くずは	15	33.50	98.62	大阪淀川	9	75.25	99.32
I 茨木	20	57.08	98.29	S 堺	70	115.00	93.52
茨木東	16	36.33	98.54	堺東	46	42.08	96.02
池田	40	64.00	96.96	堺南	43	72.00	96.42
和泉	14	69.92	98.74	堺泉北	52	43.67	95.60
泉大津	30	66.83	97.87	堺東南	55	46.25	95.27
泉佐野	65	61.25	94.45	泉南	34	44.08	97.45
K 門真	59	28.92	95.04	摂津	69	37.33	93.91
海南	56	66.67	95.13	新宮	38	57.58	97.04
海南東	51	26.58	95.61	白浜	77	48.92	90.65
貝塚	62	61.92	94.75	吹田	6	69.08	99.55
河内長野	8	51.00	99.36	吹田北	41	40.33	96.88
岸和田	61	80.58	94.77	T 高石	35	57.25	97.42
岸和田東	74	43.33	91.70	高槻	47	61.25	95.72
粉河	79	33.17	89.85	高槻東	28	40.58	97.91
串本	78	36.50	89.91	田辺	66	71.92	94.23
M 松原	28	55.67	97.91	田辺東	73	40.17	92.09
箕面	37	42.25	97.19	富田林	7	57.92	99.54
守口	49	63.42	95.64	豊中	27	64.17	97.96
N 那智勝浦	53	38.42	95.58	豊中北	64	61.08	94.66
寝屋川	67	48.42	94.15	豊中南	42	49.42	96.49
O 大阪	80	308.83	88.40	W 和歌山	26	101.58	97.98
大阪阪南	22	74.67	98.20	和歌山東	3	96.67	99.95
大阪東	57	107.83	95.10	和歌山南	31	72.83	97.73
大阪東淀	19	50.00	98.39	和歌山西	63	45.08	94.73
大阪平野	32	34.25	97.54	和歌山東南	49	50.33	95.64
大阪城南	16	60.92	98.54	Y 八尾	48	65.83	95.65
大阪城東	36	44.42	97.31	八尾東	44	41.50	96.32
大阪柏原	10	28.42	99.29	平均 96.29%			
大阪北	76	189.83	91.09				

1977年6月度出席報告

Attendance Report for June

クラブ名	開会日	開会数	会員数	期初との増減	%	青	新	クラブ名	開会日	開会数	会員数	期初との増減	%	青	新	
A 有田	木	2	52		98.04	19	26	大阪南	火	4	153	- 2	95.97	51	48	
D 大東	火	4	47	+ 5	97.87	46	32	大阪難波	木	5	39	+ 39	100.00	1	1	
F 藤井	土	4	44	+ 3	98.87	24	18	大阪南西	月	4	45	+ 8	95.00	40	55	
G 御坊	金	4	66	- 2	97.98	17	30	大阪西	月	4	92	+ 5	98.08	30	25	
								大阪大淀	木	5	52	+ 6	96.93	18	39	
H 羽曳	水	5	37	+ 4	100.00	14	1	大阪西北	火	4	65	- 1	97.31	45	34	
								大阪西南	水	5	87	+ 4	100.00	1	1	
								大阪心齋橋	土	4	46	- 2	91.94	66	70	
								大阪住之江	月	4	42	+ 6	100.00	1	1	
								大阪住吉	金	4	84	+ 6	93.33	61	64	
								大阪天満橋	土	4	76	+ 1	99.35	12	15	
								大阪淀川	金	4	79	+ 8	97.04	1	37	
I 茨木	水	5	57	- 1	100.00	32	1	S 堺	木	5	116	+ 5	93.92	73	58	
								堺東	火	4	45	+ 3	97.67	42	33	
								堺南	月	4	66	- 5	91.86	49	72	
								堺泉北	木	4	43		93.02	65	66	
								堺東南	木	5	46	+ 3	93.88	72	59	
								泉南	金	4	46	+ 4	96.74	37	42	
K 門真	木	5	30	+ 2	97.93	48	31	摂津	金	4	38	+ 1	88.16	68	80	
								新宮	水	5	53	- 4	97.01	32	38	
								白浜	金	4	49	+ 1	91.44	78	74	
								吹田	木	5	71	+ 4	99.72	20	13	
								吹田北	火	4	40		96.88	53	40	
								T 高石	火	4	57	+ 3	95.09	30	54	
								高槻	水	5	60		95.53	59	52	
								高槻東	金	4	43	+ 5	100.00	16	1	
								田辺	木	5	72		92.90	69	67	
								山辺東	水	5	40		90.50	53	77	
M 松原	火	4	53	- 2	99.06	10	16	富田	林	木	5	58	+ 1	100.00	11	1
								豊中	火	4	64		99.60	23	14	
								豊中北	金	4	63	+ 2	92.46	63	68	
								豊中南	木	5	50	+ 3	96.00	56	47	
O 大阪	金	4	311	+ 5	89.47	80	79	W 和歌山	火	4	98	+ 1	98.41	22	23	
								和歌山東	木	5	103	+ 12	100.00	1	1	
								和歌山南	金	4	73	+ 1	98.19	35	24	
								和歌山西	水	5	47	+ 9	96.17	58	46	
								和歌山東南	土	4	50	+ 1	96.50	52	43	
								Y 八尾	水	5	66	+ 2	96.30	64	44	
								八尾東	金	4	43	+ 2	91.28	50	75	
								合計			5,000	+ 216	平均96.17%			

国際ロータリー第366地区

ガバナー

藤根之雄

〒640 和歌山市西汀丁1 T S Aビル2 F
電話 0734 31-9440