

ROTARY INTERNATIONAL
GOVERNOR'S MONTHLY LETTER

OFFICE OF GOVERNOR OF DISTRICT NO. 365

YOSHIYUKI OKAJIMA

c/o NICHIMEN CO.,
P. O. BOX CENTRAL NO. 18,
OSAKA, JAPAN



NO. 1 (July 1, 1965)

ガバナー月信 第1信 (昭和40年7月1日)

第365区ロータリークラブ
会長並に幹事殿

国際ロータリー第365区ガバナー

岡島美行

ティーンストラ会長の本年の課題

President Teenstra's Program

さる5月20日より28日まで北米合衆国 Lake Placid で国際協議会が開かれましたが、その節今年度のR. I. 会長 Teenstra氏が「本年の課題」として要望せられた諸点を次に摘録ご紹介いたします。

「行動」を!

“奉仕せんとするものは行動を必要とするがゆえに、ロータリーは単なる心構えのみをもって足れりとするものではない。ロータリーの哲学は単なる観念論にあらずして、これを実体行動に移すべきである。奉仕の理論はロータリアン個人により、ロータリークラブにより必ず実践されねばならぬ。”

上記は米国セントルイスにおけるロータリー世界大会の決議の1節を引用したものである。——1923年、今日から40余年昔の決議であるが、しかもなお厳然と生きている——これによればロータリークラブは明かに根本から「行動する」クラブである。

それゆえに、本年度の貴クラブのプログラムはあくまでも action ——行動——のプログラムを組まねばならない。

行動の要領

○持続せよ、好成績の活動を。

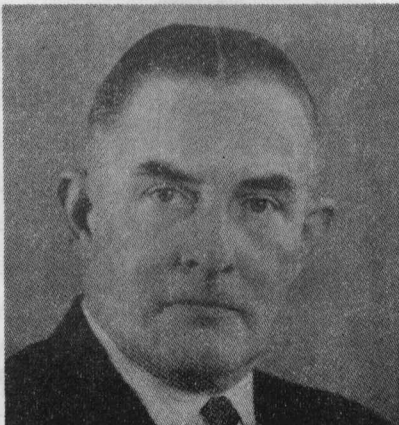

国際ロータリー会長 ティーンストラさん

- 放棄せよ、不成績の計画を。
- 修正せよ、改善の余地ある活動を。
- 拡大せよ、発展の見込みある計画を。
- 採用せよ、過去に怠った活動部門を。
- 創始せよ、新規部門の活動を。

以上を四大奉仕部門のすべてにあてはめて
検討実行すれば貴クラブの活動には

「地固めと持続性」

がもたらされるであろう。

私のこのメッセージを結ぶに当り本年は特に
次の4つのプログラムの推進に一段の努力を
払われることをお願いしたい。

- (1) 地区対地区のプログラム——このプロ
グラムは地区並びにクラブ・レベルで、ある
いはロータリアン個人同志で国際理解を一
層深めるために計画されたものであるが、
実施後2年の歳月と経験を経てさらに改善
されたものとなった。
- (2) 世界社会奉仕活動——地区対地区のプロ
グラムの活動の一環として或はそれとは別
個にこの活動が行われる。これは1地区1
クラブだけの力では達成困難な社会奉仕活
動を外国のクラブの協力を得て行なうもの
である。
- (3) ロータリー財団活動の拡大——従来のロ
ーターリー財団奨学金 (fellowship) の外に
今回専門的訓練のための補助金、研究グル
ープの交換、その他新計画が提案された場
合、管理委員会はこれを検討することを約
する案が新に追加された。これらはいずれ
も国際間の理解、友情の推進に資せんとす
るものである。
- (4) いろいろの種類 of 青少年の交換プロ
グラム——青少年の間に国際的感覚を高め、友
情を深めて、将来におけるこれらの活動に
備えしめんとするものである。
人類の史上今日ほど国際間の理解と協調の

必要性が痛感される時はない。したがって私
は、本年は特に上に述べた4つのプログラ
ムの推進に各位の心からのご協力をお願いす
る次第です。かくてわれわれの常時となえる
「国際奉仕」は空念仏でないことを世界に示
そうではありませんか。

——1965～66年度

国際ロータリー会長

C. P. H. テーンストラ——

President of R.I. for 1965—66

Dr. C. P. H. Teenstra

上記の1965—66年度の国際ロータリー会長
ティーンストラさんはオランダ Hilversum
クラブ (会員75人) の会員でロータリー歴24
年。同氏は1956—57年度にR. I. 第2副会長
をつとめ、またR. I. 理事および地区ガバナ
ーの経歴を持っておられます。

ティーン ストラ さんは 医博で オランダ
Larenという町にある脊柱骨及び結核患者の
ための Juliana-Oord サナトリウム of 理事で
1964年6月7日～11日のトロント国際大会に
おいて正式に会長に選挙されました。

就任のごあいさつ

Greetings



親愛なるわが 第365区の会長並びに幹事の
皆様。このガバナー月信第1号により私の最
初の手紙を皆様にお届けする機会を得ました

ことを大変うれしく且つ光栄に存じます。実はこの手紙は7月1日付月信第1号に載せる関係上、私の渡米前に大部分したためることにしました。従いまして Lake Placid の国際協議会（5月20日～28日）及び Atlantic City で開かれた国際大会（5月30日～6月3日）における諸事項については第1面にティーンストラ会長の申された「新年度の課題」の要旨のみをお伝えいたし他は後日改めてご報告することにいたします。

願いますれば昨年の秋 Governor Nominee のご推挙を受けるに当りまして、豊富な経験と練達な手腕を備えられた数多くの先輩 Governors の後を継いで浅学非才、しかもロータリー経験も未だ十分とは申せぬ私ごときが果してこの大任を全うし得るや内心大いに迷ったのでありますが、しかしながらロータリー精神に徹し、会長及び幹事の皆様並びに先輩各位のご支援とご協力を得て非才にむち打ち努力するならば、任務の遂行も不可能にあらずとの堅い決意の下にガバナーの大任をお受けしたのであります。

これからの1年は、会長、幹事の各位はもとより、地区内各クラブの全ロータリアンと堅く手を結び、一体となってロータリーの信条を守り、友愛と奉仕の理想実現に一路直進したいと思えます。何とぞ皆様の惜しみなきご支援とご協力並びに深いご理解をお与え下さいますよう切にお願いいたします。

いずれ各クラブご訪問の際には皆様に親しくお目にかかりご挨拶申し上げますが、とり急ぎ就任に際し一言申し上げます。

なお、このガバナー月信は国際ロータリー本部から報告される新計画や新方針を各ロータリークラブに伝達し、これにより世界のロータリークラブの進展状況を知り、当地区の各クラブも如何に進むべきかの示さをも獲得

する唯一の媒体でもありますので、印刷物ではありますが私の直筆信同様にお受けとり下され、毎月必ずお読み下さるようお願いいたします。

堀内前ガバナーへの感謝

Tribute to Immediate Past Governor

堀内前ガバナーは、かずかずの公職をも持たれ文字通り公私まことに多端な中を東奔西走、第365区の68のクラブ全部をすでに3月末には歴訪を終わられたというご熱心ぶりで、その長年のロータリー経験とひたむきな奉仕の精神を持って各クラブを指導せられて幾多の有効適切なアドバイスを与えられ、第365区のロータリークラブ発展に大きな貢献をいたされた献身のご努力に対し深い感銘を覚え、心からのお礼と感謝の言葉を申し上げます。

このような有能な前ガバナーをお送りすることは、まことに惜別の情に堪えません。

昨年度も引続きペテングル R. I. 前会長により推進される事になりました地区対地区交換計画は当地区に於ては、堀内前ガバナーのご熱心なるご努力により、相手地区であるイタリーの190区との間に日伊学生交換計画が遂に実現の運びに到りましたこと並びに、御在任中に松原、枚岡の2つの新クラブが誕生するに到ったことも、同氏功績の一端としてたたえたいのであります。

今後ともますますご健勝で、ロータリー発展のためにさらにご協力をお願いするとともに、直前ガバナーとして何かとご指導下さいますようお願いいたします。

新年度の主要役員

R. I. 会長	C. P. H. Teenstra (Holland)
R. I. 事務総長	George R. Means (U. S. A.)

第350区 ガバナー 嵯峨 旻(釧路)
 第352区 ガバナー 佐野 保(仙台北)
 第353区 ガバナー 安斎 徹(山形)
 第355区 ガバナー 広井継之助(長岡)
 第358区 ガバナー 竹田 恒徳(東京北)
 第359区 ガバナー 鱸 正太郎(静岡)
 第360区 ガバナー 神野 太郎(豊橋)
 第365区 ガバナー 岡島 美行(大阪)
 第368区 ガバナー 宮本 哲(高知)
 第369区 ガバナー 竹原 二郎(山口)
 第370区 ガバナー 島津 久厚(都城)

第365区各種委員

地区連絡委員 中野 静夫(大阪)
 地区資金委員 熊谷 栄次(大阪)
 (資金取扱担当者)
 西村大治郎(京都)
 足達 保信(奈良)

ロータリーの友地区委員

塚本 義隆(大阪)

国際交換委員

不破 治(京都)
 加藤 英夫(京都西)
 平井 好一(大阪)

ディストリクト・インターアクト・

アドヴィザリー委員

上田 隆三(大阪)
 岡田 剛(福井)
 桐田 鉄郎(京都西)

尚ロータリー財団委員は都合により後ほど御連絡いたします。又これら各種委員に変更のあった場合は後報します。

インターシティ・ゼネラル・フォーラム

1965—66 Intercity General Forums

本年度は下記の組合せとホストで開催いたします。日時は地区協議会でお知らせした通りですが、もし変更のあった場合には後日連絡します。

第1組(ホスト大阪西) 京都, 京都南, 京都西, 大阪, 大阪南, 神戸, 神戸西
 第2組(ホスト神戸東) 京都東, 京都北, 大阪東, 大阪北, 大阪淀川, 大阪住吉, 神戸須磨

第3組(ホスト彦根) 勝山, 大野, 福井, 福井北, 鯖江, 武生, 長浜
 第4組(ホスト小浜) 敦賀, 舞鶴, 舞鶴東峰山, 宮津, 福知山, 綾部
 第5組(ホスト大津) 近江八幡, 八日市, 水口, 宇治, 高槻, 茨木, 枚方
 第6組(ホスト五条) 河内長野, 富田林, 枚岡, 大和郡山, 奈良, 橿原, 大和高田
 第7組(ホスト豊中) 松原, 八尾, 布施, 池田, 吹田, 守口, 堺, 堺南
 第8組(ホスト和歌山東) 泉大津, 和泉, 岸和田, 泉佐野, 貝塚, 和歌山, 和歌山南
 第9組(ホスト有田) 新宮, 那智勝浦, 白浜, 田辺, 御坊, 海南, 橋本

出席報告のお願い

Attendance Reports

ガバナーは地区内の全クラブ前月分出席報告を集計して毎月15日発行のガバナー月信にのせ、17日までにR. I. 事務局に報告しなければなりません。この点をご留意下さり、毎月10日までに前月の出席報告が当事務所へ必着するようご配慮下さい。

なお6月分の出席率は堀内前ガバナー宛にご送付願います。7月以降は当事務所宛です。お間違いのないようお願い致します。

7月1日の事務手続

Semi-Annual Report, etc.

主要事務年間カレンダーが、地区協議会でお渡ししてありますので、すでにご承知のことと存じますが、7月1日付の下記の事務手続は速かにお執り下さい。

- (1) 半期報告 (Semi-Annual Report)
- (2) 本部分担金 (Per Capita Dues)
- (3) 「ロータリアン」購読数及び料金
- (4) 「ロータリーの友」購読数及び料金
- (5) ロータリー財団への寄附
- (6) ロータリー米山記念奨学会への寄附
- (7) 地区資金 1名当り半年分 450円
- (8) ガバナー月信購読料 (1名当り半年分 ¥60円)

1965~66年度国際ロータリー第365区 R.C. 一覽表

クラブ名	会員数	例会日	例 会 場	事 務 所	会 長	幹 事
A 有田	41	木	丸万食堂	有田川木材協同組合	戸田勝彦	井明男
F 綾部	45	金	綾部商工会議所	同 左	森田道之助	酒田好秀
F 福知山	40	木	レストラン「タカカ」	福知山商工会議所	西垣雅太郎	井中秀太
福井	69	木	福井人絹会館	同 左	加藤藤二	寺本多
福井	54	水	福井商工会館	福井商工会議所	相模井	原島康弘
G 布御	48	水	*日本生命相互会社布施支社内	同 左	竹井	小島林良
G 御坊	57	金	興紀相互銀行御坊支店	同 左	小池	大小山平
H 五橋	41	水	南部銀行五条支店	同 左	桜井藤太郎	小原俊一
H 彦根	45	木	幸福相互銀行橋本支店	同 左	田倉忠敬	田山井
彦根	47	木	彦根商工会議所	同 左	西村	平原中
枚方	42	火	枚方寝屋川商工会議所	同 左	木村	中本善治
I 茨木	32	木	石切ヘルズセンター	同 左	小松重義	吉本口尾
I 茨木	38	水	サッポロビール大阪工場	茨木商工会議所	前野	樋口武久
I 池田	41	土	池田銀行本店	同 左	山口	八好本久
I 和泉	45	水	和泉市市民会館	和泉化工株式会社	田中	八納塚島
K 大津	58	金	協和銀行泉大津支店	泉大津商工会館	田中	八納塚島
K 大津	48	木	泉佐野商工会議所	同 左	吉田	八納塚島
K 海部	50	水	海南商工会議所	同 左	南	八納塚島
K 貝塚	36	火	阪南信用金庫	同 左	賀島	八納塚島
K 原山	53	金	橿原観光ホテル	同 左	榎谷	八納塚島
K 原山	34	月	北陸銀行勝山支店	同 左	河野	八納塚島
K 内長	41	金	千代田農協組	吉年可鍛鉄(株)	沢吉	八納塚島
K 和野	52	水	泉州銀行本店	同 左	沢中	八納塚島
K 京都	173	水	京都ホテル	同 左	山木	八納塚島
K 京都	69	金	京都ホテル	祇園会館	木下	八納塚島
K 京都	69	土	京都国際ホテル	同 左	塩	八納塚島
K 京都	65	木	丸物百貨店中二階グリル	丸物百貨店	小島	八納塚島
K 京都	41	月	染色会館ツーリストグリル	同 左	阿部	八納塚島
M 舞鶴	44	火	舞鶴信用金庫	同 左	福井	八納塚島
M 舞鶴	38	木	東舞鶴信用金庫	同 左	谷沢	八納塚島
M 松原	34	火	松原商工会	松原商工会内	白川	八納塚島
M 水口	38	土	水口農協会館	水口商工会館	藤居	八納塚島
M 峰山	33	水	丹後織物福祉センター	峰山酒造会館	尾瀬	八納塚島
M 宮津	37	土	山嘉サロン	宮津商工会議所	坂根	八納塚島
M 守口	37	水	松下電器産業(株)	同 左	岡	八納塚島
N 那智	29	金	勝浦温泉旅館組合	那智勝浦町勝浦409	篠原	八納塚島
N 那智	46	月	長浜商工会議所	同 左	藤本	八納塚島
N 奈良	75	木	奈良ホテル	同 左	小山	八納塚島
O 小浜	32	*月	芝浦製作所小浜工場	小浜商工会議所	上	八納塚島
O 近江	39	水	近江八幡信用金庫	近江八幡商工会議所	久我	八納塚島
O 大野	30	金	福井銀行大野支店	同 左	泉	八納塚島
O 大野	256	金	新大阪ホテル	同 左	富久	八納塚島
O 大野	64	木	コクサイホテル	同 左	広島	八納塚島
O 大野	127	水	阪急百貨店	同 左	鴻池	八納塚島
O 大野	122	火	高島屋5階グリル	高島屋本社	中田	八納塚島
O 大野	51	金	近鉄百貨店阿倍野店	同 左	水谷	八納塚島
O 大野	68	月	阪神百貨店グリーンルーム	阪神百貨店	箕原	八納塚島
O 大野	47	金	阪神百貨店グリーンルーム	阪神百貨店	水箕	八納塚島
O 大野	69	火	大津商工会議所	同 左	青木	八納塚島
S 鯖江	36	金	鯖江信用金庫三階ホール	木村喜久男方	桑原	八納塚島
S 堺	79	木	堺鉄鋼ビル	堺商工会議所	安西	八納塚島
S 堺	38	月	堺鉄鋼ビル	日本機材工業(株)	井	八納塚島
S 新宮	44	水	三和銀行新宮支店	新宮商工会議所	栗山	八納塚島
S 吹田	36	月	雁風荘	同 左	山中	八納塚島
S 吹田	39	木	吹田信用金庫	三和銀行吹田支店	山田	八納塚島
T 高武	50	木	*高槻商工会議所	同 左	田槿	八納塚島
T 高武	55	火	武生商工会議所	同 左	鎌谷	八納塚島
T 田辺	45	木	紀陽銀行田辺支店	同 左	多屋	八納塚島
T 田辺	41	木	羽曳野 P L カントリークラブ	同 左	篠原	八納塚島
T 田辺	46	火	住友銀行豊中支店	同 左	篠原	八納塚島
T 敦賀	38	水	敦賀市文化会館2階小ホール	タイシン洋装店	宇野	八納塚島
U 宇治	47	火	宇治商工会議所	同 左	杉本	八納塚島
W 和歌山	80	火	和歌山県経済センター	同 左	藤野	八納塚島
W 和歌山	53	木	和歌山県経済センター	同 左	畑山	八納塚島
W 和歌山	42	金	和歌山県経済センター	同 左	畑山	八納塚島
Y 大和郡	31	月	南都銀行郡山支店	同 左	間中	八納塚島
Y 大和高	45	火	奈良県織維会館	三和銀行高田支店	岡野	八納塚島
Y 八尾	38	水	八尾商工会議所	同 左	岡野	八納塚島
Y 八尾	29	金	八日市商工会議所	同 左	岡野	八納塚島

※印は(布展 R.C. の例会場・事務所) 高槻 R.C. 例会場 小浜 R.C. 例会日) は上記のように変更致しましたので御注意下さい。尚その住所は次号でお知らせします。

ROTARY INTERNATIONAL
GOVERNOR'S MONTHLY LETTER

OFFICE OF GOVERNOR OF DISTRICT NO. 365

YOSHIYUKI OKAJIMA

c/o NICHIMEN CO.,
P. O. BOX CENTRAL NO. 18,
OSAKA, JAPAN



NO. 2 (July 15, 1965)

ガバナー月信 第2信 (昭和40年7月15日)

第365区ロータリークラブ
会長並に幹事殿

国際ロータリー第365区ガバナー

岡島美行

新年度の地区対地区プログラム
——相手地区の変更

Change of Matched District

従来はイタリーの第190区が当地区の相手地区 (Matched District) でありましたが、5月末開かれたレーク・プラシッドでの国際協議会で次の2地区が本年度の相手地区として決定されました。

126区 アイスランド 146区 デンマーク

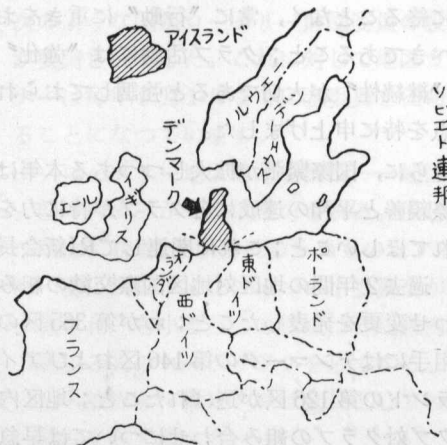

アイスランドは人口約20万で地図でご覧の

通り北極に近く、デンマークとはむろん近接しております。クラブ数は16であります。又デンマークは人口約500万、クラブ数は41であります。

レークプラシッドで両地区の現ガバナー (当時は次期ガバナー) に面接し両地区の一般状況をたずね地区対地区はむろんの事クラブ対クラブの計画に就いて、今後の方針及び此のプログラムの進め方などに関しいろいろ談合いたしました。ティーンストラ新会長が強調された本年度の4つの重要なクラブ活動の1つとして国際理解と親善の実をあげるために、これらの相手地区及びクラブと協力して本プログラムを推進し度く存じますので各位のご協力を特にお願ひ致します。

すでに前記両地区のガバナーへは出信しこのプログラム推進の方法に関し先方の方針ならびに意見を問合せしておりますので、返事入手次第 paired club の組合せなども決定し、さらにお知らせしたいと存じます。先方両地区合せてクラブ数は57でありますので当地区の69に対し12クラブだけ不足するわけで、勢

い当地区内クラブの中には新地区との組合せに漏れるところも出る次第です。又従来の相手地区並に相手各クラブ（イタリー）との関係を今後いかに処置すべきかにつきティーンストラさんに直接会つたずねましたところ

(1) うまくいつている相手地区、相手クラブとの関係は更に押し進めて欲しい。

(2) 何も出来なかつた相手先又はうまくいつていない相手先とは関係を続けなくてもよいとのことでありました。当地区としては従来の相手地区イタリーの第190区とは過般学生交換の計画が実現したばかりでもありますので、今後共関係を持続していきたいと考えております。と同時に従来好連絡ある paired club には各クラブ共引き続き関係を密にするよう御努力をお願い致します。

地区協議会 6月21日開催報告

District Assembly held on June 21

6月21日（月）大阪市北区中之島の新大阪ホテル会館3-4-5階全部を会場にあてて第365地区協議会が開催されました。今までの地区協議会とちがった点は(1)例年4月の開催期を変更して6月としたこと。これは次年度ガバナーが国際協議会（5月レークブランチ）に出席帰国のうえ、できるだけ早く、RI新会長の方針や構想をみづから地区内各クラブの新年度役員に伝えるためです。(2)例年秋に開かれていた「地区1日研究会」をこの地区協議会に合併開催すること。すなはち、従来は地区協議会に2日、地区研究会に1日、合わせて3日間を費やしていたのを圧縮して全体を1日で終ることになったわけです。この結果、地区協議会への参加義務者は各クラブの会長、幹事のほかに、職業分類委員長、ロータリー情報委員長、クラブ会報編集長と更にクラブ新設のためのガバナー特別代表を加えて6人が指定されました。然し365区には現在特別代表が指名されていないので5名が指定されたわけでありました。これらの役員および委員長は、クラブの活動、運営とその強化拡大に重要な役割をもつからであります。

協議会は午前9時から午後4時まで7時間

にわたつて、堀内ガバナーおよび岡島次年度ガバナーが中心となり、予定のプログラムに従つて真剣かつ熱心に進められました。（プログラムは堀内ガバナーの4月の月信に掲載されているので省略）本会議のほかに会長グループは2回、その他のグループは1回、5つの会場に分れてグループ別討議を行ないました。それぞれのグループには各クラブから1人ずつ参加、おのおのの会場に70人近くが出席したわけです。このグループ別討議は地区内のガバナー、元ガバナー各位につきのとおり、リーダーとカウンセラーを担当していただきました：

(グループ別)	リーダー	カウンセラー
会長	岡島	中野、堀内
幹事	秦	森
職業分類委員長	緒方	—
ロータリー情報	北沢	石川
クラブ会報編集長	山岸	今村

協議会には区内69クラブ全部が参加しましたが、委員長の中に職業分類5人、ロータリー情報4人、会報編集4人の欠席があり、出席者総数は351人でありました。各クラブの熱意あるご参加に対し、また元ガバナー、記録係の各位およびホスト・クラブ（大阪）のご援助とお世話に対し深く感謝いたします。

なほ、ティーンストラ RI新会長は本年度はいわゆる Target(目標)を発表しないけれども、ロータリー・クラブはサービスの観念論に終ることなく、常に「行動」に重きをおくべきであること；クラブ活動には「強化」と「継続性」が大切であると強調しておられる点を特に申上げました。

さらに、国際緊張が拡大しつつある本年は国際親善と平和の達成に各クラブが特に力を入れてほしいこと；これに関連してRI新会長は、過去2年間の地区対地区国際交歓の組み合わせ変更を発表したこと；わが第365区の新相手にはデンマークの第146区およびアイスランドの第126区が選ばれたこと；地区内クラブ対クラブの組み合わせについては早急に先方地区と相談のうえ決定いたしたいこ

と、を申し上げました。

協議会の詳細については大阪クラブで記録を印刷して各クラブへお送りします。

**本年5月—6月中国際ロータリー
理事会での主要決議事項**

**Resume of Decision by the Board
of Directors of R. I. during May
—June 1965**

本年5月～6月の間レークブラシッド国際協議会及びアトランティックシティ国際大会開催期間中に、理事会で国際ロータリー諸規則などの改正又は新規則設定が行われましたが、そのうち当地区にさしあたり関係あるものを以下摘録致します。

(1) 新クラブ創立会員の最少人数の変更

Minumum member of charter membership

従来は創立会員 (charters membership) として最少25名の正会員を必要としたのでありますが、今回の改正によると正会員20名まででもよいことになりました。但し会員増加の努力は続けるべきであるとされています。

(2) ロータリー財団委員の設定

District Rotary Foundation Committee Organization

R.I. 会長テイーンストラさんが強調された本年度の4つの重要プログラムの1つであるロータリー財団活動の拡大に関して、次のような国際ロータリー財団委員の設定が要請されました。これに対して地区ガバナーは毎年9月1日までに各委員を任命することになっています。

(イ) ロータリー地区財団委員長——地区の前ガバナーがこれに任命される。但し任期は引続き2年以上に渉らぬものとする。

(ロ) 委員長の下に次の4つの小委員会が組織され、各小委員会の構成は各地区内の最少3人のロータリアンを以てする。しかも該当ロータリアンは会員としての継続性を有すること

1. 研究グループの交換

2. 専門的訓練のための補助金

3. 財団資金奨学生

4. 国際理解増進のための財団の新計画

上記の中(3)の奨学生に関する小委員会を構成する委員の中、少くとも1人は教職にある人、1人は実業家、1人は教育以外の職業に従事する者であること。

○ 職業的教育者をクラブの財団委員に加える件

Use of Professional Educator on Club Rotary Foundation Committee

各クラブはその財団委員の中にクラブ会員の中より専門的教育者を加えることをすすめる。もし会員の中より得られぬ場合は会員以外の教育者を財団の顧問として招聘することを薦めます。

○ ロータリー財団奨学生のためのカウンセラー
Rotarian Counselors for Rotary Foundation Fellows

奨学生への相談相手として留学先地区のガバナーはロータリー会員の中よりカウンセラーを任命することを薦める。カウンセラーは奨学生と地区内クラブとの間に立つて、学生のクラブでの演説やその他クラブでの招待に関する斡旋、連絡に当るものとする。因に本年の奨学生としてカナダから Seymour W. Lytton 君が派遣され4月1日京都着。奨学生としての活動を始めていること、並に同君のカウンセラーとし京都 R.C. の酒井美智男氏が任命されたことは前堀内ガバナー月報に報告された通りです。

**インターシティー・ゼネラル・フォーラム
1965—66 Intercity General Forums.**

第1号では組み合わせとホストクラブだけを発表しましたが、日程及びゼネラルリーダーを下記の通りに決定しましたのでお知らせ致します。

9月4日(土)第1組(緒方バスターガバナー)
9月11日(土)第2組(滝川 //)
10月4日(月)第3組(堀内 //)
10月9日(土)第4組(山岸 //)
11月2日(火)第5組(泰 //)

11月13日(土) 第6組 (緒方バスターガバナー)
 11月27日(土) 第8組 (堀内 //)
 12月4日(土) 第7組 (直木 //)
 1月10日(月) 第9組 (森 //)

「ポール P. ハリス賞」に関する地区
 詮衡委員

**District Selection Committee
 on Paul P. Harris Awards**

今年の新事業の1つとして設定されたポール P. ハリス賞の授与に関し、1965—66年度に地区ガバナーは3名の地区詮衡委員を任命するよう要請されてをりますが(ハリス賞に関しては堀内前ガバナー月信 No.12 に詳細に載せてあるのでここに再録することを省略します)このたび当地区に於ては下記3名の方々に委員を委嘱する事に先般6月21日に行われた地区協議会で決定されました。

森 寿五郎(大阪R.C.) 1962—63ガバナー
 緒方 準一(奈良R.C.) 1963—64 //
 堀内 清(京都R.C.) 1964—65 //

新年度主要役員の追加発表

国際交換委員(追加) 緒方準一(奈良)
 堀内清(京都)
 ロータリーの友専門委員 森下泰(大阪)

御 注 意

地区資金委員の振込先及郵便宛先

地区資金及びガバナー月信購読料半年分お支払の振込口座および通信宛先は去る6月下旬の地区協議会で配布しましたクラブ年間カレンダーに記載してありますが、念のため重ねて下記致しますから御手違いのなきよう御願ひ致します。

振込先

住友信託銀行本社営業部
 国際ロータリー第365区地区資金委員
 熊谷 栄 次 口座

送金又は通信宛先

大阪市東区北浜5の15 住友信託銀行内
 国際ロータリー第365区地区資金委員
 熊谷 栄 次

変 更 事 項

△宇治R.C. 例会場の臨時変更

期間 7月20日(火)~9月14日(火)

場所 宇治市宇治金井戸

レストラン天ヶ瀬

電話宇治2358番

△海南R.C. 例会場の臨時変更

期間 7月7日(水)~9月15日(水)

場所 海南市東浜 木村屋喫茶店二階

△大阪南R.C. 例会日の臨時変更

変更曜日 昭和40年8月21日(土曜日)

平常通り12時30分から

公 式 訪 問 日 程

クラブ名	会長・幹事との懇談	クラブ協議会	例 会 出 席
五 条	8月24日(火) 16.10~17.10	17.10~19.10	8月25日(水) 12.30~13.30
橋 本	25日(水) 16.00~17.00	17.00~19.00	26日(木) 12.30~13.30
小 浜	9月12日(日) 16.00~17.00	17.00~19.00	9月13日(月) 12.30~13.30
舞 鶴	13日(月) 16.00~17.00	17.00~19.00	14日(火) 12.30~13.30
峰 山	14日(火) 16.00~17.00	17.00~19.00	15日(水) 12.30~13.30
舞 鶴	15日(水) 16.00~17.00	17.00~19.00	16日(木) 12.30~13.30
綾 部	16日(木) 16.00~17.00	17.00~19.00	17日(金) 12.30~13.30
宮 津	17日(金) 16.00~17.00	17.00~19.00	18日(土) 12.30~13.30
京 都 西	26日(日) 16.00~17.00	17.00~19.00	27日(月) 12.30~13.30
宇 治	27日(月) 16.00~17.00	17.00~19.00	28日(火) 12.30~13.30
京 都	28日(火) 16.00~17.00	17.00~19.00	29日(水) 12.30~13.30
京 都 南	29日(水) 16.00~17.00	17.00~19.00	30日(木) 12.30~13.30
京 都 東	30日(木) 16.00~17.00	17.00~19.00	10月1日(金) 12.30~13.30
京 都 北	10月1日(金) 16.00~17.00	17.00~19.00	2日(土) 12.30~13.30

ROTARY INTERNATIONAL
GOVERNOR'S MONTHLY LETTER

OFFICE OF GOVERNOR OF DISTRICT NO. 365

YOSHIYUKI OKAJIMA

c/o NICHIMEN CO.,
P. O. BOX CENTRAL NO. 18,
OSAKA, JAPAN



NO. 3 (Augst 15. 1965)

ガバナー月信 第3信 (昭和40年8月15日)

第365区ロータリークラブ

会長並に幹事殿

国際ロータリー第365区ガバナー

岡島美行

ティーンストラ R. I. 会長夫妻を囲んで
With R. I. President and Mrs. Teenstra.

去る5月下旬 Lake Plaid に於ける国際協
議会も終りに近い日、クラブの庭でティーン



ストラ会長夫妻を
囲んでの記念撮影
の写真です。左か
ら後列岡島、竹田
鱸、東ヶ崎、神野
宮本、中列 小林
(雅)、会長夫人
ティーンストラ
会長、前列竹原、
安斎、嵯峨、佐野
の各 R. I. 理事、
ガバナーノミニ
と家族

ティーンストラ R. I. 会長からの書信

Letter From. R. I. President Teenstra

ティーンストラ R. I. 会長から7月1日附で地区ガバナー宛に親書が参りました。同会長は就任に当り自己の意図する点を改めて強調されたものであります。次にその一部をご紹介します。

「私のクラブ会長へのメッセージによって、私が奉仕の四つの部門を通じて行動の計画を展開して載きたいと望んでいることがご理解願つたと思います。それは過去のロータリーの成果の上に築き上げられ、また、将来への確固たる前進を目指し、そうして強化と継続に努めようとするものであります。

そればかりでなく、私は、世界の理解と国際協力が急務であることを特に強調し、メッセージでも申上げた通り、国際分野に於ける四つの活動計画について各クラブ会長の特別の注意を喚起した次第であります」

以上は要約であります。皆さんどうか月信第1号の巻頭に紹介しました「ティーンストラ会長の本年の課題」(又ロータリーの友7月号には国際ロータリー会長のメッセージ解説が載せられています)を今一度熟読玩味せられ、これを基として我々の年度をみのり多い歳にしようではありませんか。

インターアクトクラブ増設の奨め

Organization of New Interact Clubs Urged

R. I. 本部からの報告によれば前年度中に世界の各地で 合計 420の 新らしいインターアクト・クラブが誕生し (前々年の 新設数 311 に対し) 去る 6月末現在で世界の 44カ国で 855のインターアクト、クラブその会員数は21,000人に達しているとのことであります。本年度に於ても前年度にも増して多くの

新インターアクトクラブが作られることが要望せられて居りますので各クラブに於かれても本部の趣旨に副つてクラブ内に未だのところはインターアクト委員を作られこのプログラムの推進に協力せられるよう お願いします。当地区としてのインターアクト・アドバイザー委員は月信1号で既報の通り次の3氏であります。

上田隆三 (大阪) 岡田剛 (福井) 桐田鉄郎 (京都西)

当地区では京都西クラブのお骨折で38年9月京都の西京商業高等学校にインターアクト・クラブが初めて創設されたのみであり、現在のところ数に於て甚だ少いのでありまして各クラブの積極のご努力をお願いする次第であります。最近堺南クラブで堺市の高等工業学校にもインターアクト・クラブ結成の、計画があることを会長、井川定慶さんから承りまして大変喜んで居ります。結成の成功を祈つて居ります。なお来る10月3日—9日は R. I. のインターアクト週間となつて居ります。各クラブに於かれては R. I. の本部からインターアクトに関する情報その他の参考書類を入れた Interact kit の送附を申込まれるようお勧めします。申込先は

Mr James E. Kline,
Head, Activities Department
Rotary International
1600 Ridge Ave., Evanstn, Illinois
60201, U. S. A.

で無料であります。

大阪港に於ける遊覧船沈没の惨事に関し
橋本ロータリークラブへの弔慰

Condolence to Hashimoto R. C. in
Connection with tragic accident in
Osaka harbor

新聞でご承知の通り去る8月1日大阪港内

で遊覧船「やそしま丸」がタグボート「芦屋丸」との衝突により乗客59人が海へ放り出され19人の溺死者を出した惨事は今なお記憶に新なるところであるが乗客の大部分が和歌山県橋本市の小学生とその附添いのおかあさん等であつたので翌8月2日直ちに橋本ロータリークラブ会長宛に弔慰の電報を打ちました。折返し田倉忠男会長よりは謝礼と共に同クラブ会員の家族の中には犠牲者が無かつたことは不幸中の幸であつたが、全市は悲哀の雲に包まれ、いろいろ善後策を講じている旨の報告があつた。茲に重ねて哀悼の意を表し犠牲者の冥福を祈ります。

デンマーク船（デンマーク、146区は本年度のMatched District）船長並びに船員の救助行為に対する感謝

Expression of gratitude to Captain and his crewmen of Danish freighter, "Jessie Maersk" for their brave act in rescuing Japanese victims of collision



右から岡島、大阪ロータリー 塚本副会長、同古田幹事 Braendekilde 船長、保田職業奉仕委員

これも新聞で既に報道されたところであるが上記の遭難事故の発生に際し恰も近くの棧橋に碇泊中のデンマーク船 Jessie Maersk 号の船長 Braendekilde 君初め他の船員は直に挺身、海中に飛び込み或は船中から救命具を投げ与える等極めて勇敢、かつ献身的に人

命救助に当られた。私はその新聞記事を見て翌日 大阪ロータリーの 塚本副会長、古田幹事、保田英一君 富広哲郎君 と共に船内に船長及び船員諸君を訪ね深い感謝の意を表し御礼のしるしにと大阪ロータリーよりの贈物、日本人形(藤娘)を贈呈しました。同時にデンマーク、146地区のガバナー Blauenfeldt 氏へ上記の状況を報告し今後共、同地区との親善と国際理解が一層高められる様協力方お願いしました。尚昭和32年の2月10日にもデンマークの貨物船エレメン・メルスク号の機関長ヨハネス・クヌッセン氏が日の御崎（和歌山県日高郡）沖で日本の機帆船の遭難を見て、暗夜氷のように冷い海水に身を跳らせ飛び込み、日本人船員の救助に当り自らは遂に帰らぬ人となつた。その献身的、壮烈な行為に対する我國民の無限の感謝を表わす記念碑は今なお、日の御崎の海岸に夕陽に映えて国際愛の尊さを物語っている。

「デンマーク船員ヨハネス・クヌッセン機関長は遭難の日本船員を救助しようとして、单身激浪のなかに飛びこんだが、ついに紀州灘の嵐に吞まれて還らなかつた。（中略）彼のために寄せられた日本人の感謝や同情は種々の形式で示された彰徳、勲章、謝状、弔慰金、記念品等、等々みんなそれである。これは彼の家族やデンマークの人々を感激させずにはおこなかつたし、またそれは明かに両国の理解と親善とに少なからぬ役割を果たすものであつた。以下略」（熊谷白著、最後の航海より）

アジア地域代表の R. I. 理事

R. I. Liason Director representing Asian Area

シンガポール出身のアーサー・テバタサン博士が過日の 国際大会で アジア地域代表の

R. I. 理事 (Liason Director) に選ばれました。博士は 1961 年秋 R. I. 会長代理として来日された親日家で皆様ご記憶のことと存じます。同博士よりはアジア地域ロータリー発展のために我々への協力を惜しまない旨の鄭重な手紙が参りました。

尚博士のアドレスは次の通りです。

Dr. A. W. S. Thevathasan
16-A Cecil Street, Singapore 1.

ロータリー、財団、拡大、情報に関する特別任務の担当を下記三名の前ガバナーに委嘱

Following three past governors appointed to carry out special tasks in relation to Rotary Foundation, Extension and Information.

今般ティーンストラ R. I. 会長の要請に依り次の前ガバナー 3 氏にガバナーへの協力者として上記の特別任務を担当して戴くことをお願いし、それぞれ御快諾を得ました。

1. 地区ロータリー財団委員長として
中野静夫氏
2. ローター拡大ご担当に緒方準一氏
3. ロータリー情報ご担当に秦 孝治郎氏

次年度地区大会

Next District Conference

次年度の当地区大会は堺市に於て開催することに決定されました。又その際のホスト・クラブは堺ロータリークラブにお引受け願うことになり同クラブのご承諾を得ました。

京 都 大 会 へ

On to Kyoto

本年度の地区大会は西日本連合地区大会(360区 365区, 368区, 369区370区)の5地区参加)として 10月22日から 24日まで(但し 22日は前夜懇談会のみで出席者は限定されている。)京都で開催されますが既に大会プログ

ラムは大会委員の方からお手許に届いていることと存じます。この大会に出席することによつて広く親睦やインスピレーションが得られ、又地区の問題や更に国際ロータリーの問題に就いて広く討論出来る訳ですから多数の会員のご出席を切望致します。特に新しいクラブの方々や新しい会員の方々は大会に出席することにより、ロータリーとはどういうものであるかを認識される絶好の機会でもありますので、是非ご出席をお薦め致します。場所も京都而も秋冷の好季節に行われるのですから会員のみならずご家族も多数ご参加されることを希望します。

御 注 意

地区資金及びガバナー月信購読料報告書の送附先

前号でもお知らせ致しましたが、地区資金報告書及びガバナー月信購読料報告書を当事務所へ送附されるクラブがありますが地区資金委員の事務所は別にありますので、お間違いないくそちらの方にお送り下さるよう、お願い致します。送附先は下記の通りです。

大阪市東区北浜 5 の 15 住友信託銀行内
国際ロータリー第365区地区資金委員
熊谷栄次宛

訂 正

去る地区協議会の時にお渡ししました本年の主要事務 カレンダーの中で 世界理解週間 (World Understanding Week) の日程が 3月15日~21日になつておりますが、これは誤りで、正しくは 3月20日(日)~26日(土)ですので訂正致します。

出 席 率 の 訂 正

橋本 R. C. は 6月平均率 98,86% となつて

おりましたが、100%に訂正になりました。
従つて下半期平均は99,91%になり、下記のとおり1ヶ年平均の順位を変更致します。

順位	クラブ名	1ヶ年平均
1	河内長野	99,738%
2	橋本	99,736%
3	五条	99,71%

なお(1964年7月~1965年6月1日)平均は変更されるに致りませんので前報告通り95.36%です。

変更事項

下記のロータリークラブに於て、事務所等変更がありましたのでお知らせ致します。

布施 R. C.

新事務所・例会場

布施市長堂2丁目106番地

日本生命相互会社布施支社内

布施ロータリークラブ

電話 大阪781-1901 代

高槻 R. C.

新例会場

高槻市大手町3番46号

高槻商工会議所内

高槻ロータリークラブ

和泉 R. C.

新事務所

和泉市府中町1253番地

和泉ロータリークラブ

電話 和泉(41)124番

舞鶴 R. C.

例会日臨時変更

今回に限り9月21日(火)の例会日を9月20日(月)に臨時変更されます。

隠岐西郷ロータリークラブ認証状伝達式

日程変更

隠岐西郷ロータリークラブから各クラブ宛に認証状伝達式の日程を16月10日の予定でご案内されていましたが、ロータリー創立60年記念東日本連合地区大会の日程と重なり、出席不可能なケースも出て来ますので、10月3日(日)に日程を変更されることになりましたので通知致します。

R. I. 認証状伝達式仮プログラム

と き 昭和40年10月3日(日)

と ころ 西郷小学校体育館

登録受付 12:00~13:30

その他は変更ありません。

公 式 訪 問 日 程

クラブ名	会長・幹事との懇談会	クラブ協議会	例会出席
京 都 北	10月1日(金) 16.00~17.00	17.00~19.00	10月2日(土) 12.30~13.30
福 知 山	6日(水) 16.00~17.00	17.00~19.00	7日(木) 12.30~13.30
大 阪 住 吉	7日(木) 16.00~17.00	17.00~19.00	8日(金) 12.30~13.30
大 阪 淀 川	14日(木) 16.00~17.00	17.00~19.00	15日(金) 12.30~13.30
池 田	15日(金) 16.00~17.00	17.00~19.00	16日(土) 12.30~13.30
京 都 西	17日(日) 16.00~17.00	17.00~19.00	18日(月) 12.30~13.30
宇 治	18日(月) 16.00~17.00	17.00~19.00	19日(火) 12.30~13.30
茨 木	19日(火) 16.00~17.00	17.00~19.00	20日(水) 12.30~13.30
堺	27日(水) 16.00~17.00	17.00~19.00	28日(木) 12.30~13.30
貝 塚	28日(木) 16.00~17.00	17.00~19.00	※29日(金) 12.30~13.30
小 浜	31日(日) 16.00~17.00	17.00~19.00	11月1日(月) 12.30~13.30

※御注意

・貝塚 R. C. の例会日は火曜日ですが、都合により勝手ながら例会日を29日(金)に変更させていただきます。追つて詳細はご通知申し上げます。

7 月 分 出 席 報 告
(Attendance Report of July)

順位	クラブ名	出席率	例会数	会員 総数	期初と の増減	前月 順位
1	和歌山東	100.00	5	53	—	6
1	彦 根	100.00	5	48	-1	1
1	大和高田	100.00	4	44	—	22
1	枚 方	100.00	4	42	—	32
1	鯖 江	100.00	5	37	+1	1
6	大 津	99.63	4	67	-2	13
7	河内長野	99.50	5	41	—	1
8	和 泉	99.46	4	47	+2	36
8	豊 中	99.46	4	46	+1	8
10	近江八幡	99.43	4	38	-1	1
11	五 条	99.35	4	39	-2	1
12	茨 木	99.29	4	38	-1	37
13	御 坊	99.27	5	55	-2	34
14	橋 本	99.06	5	45	—	9
15	京 都 東	98.87	5	71	+2	14
16	京 都 西	98.77	4	61	—	17
17	舞 鶴	98.23	4	43	—	28
18	福 井	98.17	5	69	+1	20
19	那智勝浦	98.06	5	31	—	36
20	新 宮	97.72	4	44	—	23
21	京 都	97.62	4	177	+4	31
22	大 阪 東	97.54	5	65	-1	25
23	敦 賀	97.44	4	40	-1	27
24	大阪淀川	97.34	5	45	-2	56
25	福井北	97.07	4	51	-1	21
26	京 都 北	97.06	5	68	-1	49
26	勝 山	97.06	4	34	—	29
28	大 阪 西	97.04	4	67	-1	15
29	奈 良	97.01	5	76	+2	44
30	大阪住吉	96.80	5	50	—	18
31	有 田	96.58	5	41	—	16
32	泉大津	96.55	5	58	—	11
33	高 槻	96.40	5	50	—	46
34	吹 田	96.37	5	40	+1	48
35	和歌山南	96.19	5	42	—	12

36	水 口	96.11	5	38	+2	10
37	宇 治	95.83	4	48	+1	33
38	白 浜	95.83	4	36	—	24
39	武 生	95.81	4	53	-2	51
40	岸和田	95.75	4	53	-1	30

平 均 95.38%

41	小 浜	95.16	4	31	—	63
42	宮 津	95.13	5	37	—	40
43	堺	95.00	5	82	—	54
44	福知山	94.85	5	39	—	64
45	池 田	94.74	5	40	-1	43
46	京 都 南	94.54	5	62	-2	41
46	大和郡山	94.54	4	32	-2	7
48	舞鶴東	94.21	5	38	—	45
49	八 尾	93.97	4	39	—	66
50	長 浜	93.75	4	48	+1	42
51	泉佐野	93.62	5	47	-1	19
52	大 阪	93.53	5	254	-1	50
53	和歌山	93.51	4	73	-3	55
54	富田林	93.50	5	41	—	25
55	貝 塚	93.48	4	42	+6	52
56	大阪南	93.41	4	120	-2	47
57	櫃 原	93.26	5	53	+1	53
58	堺 南	92.95	4	39	—	37
59	綾 部	92.56	5	43	—	39
60	大阪北	92.51	4	131	+5	58
61	田 辺	91.20	5	50	—	65
62	布 施	91.11	4	46	—	62
63	大 野	90.63	5	32	—	61
64	守 口	89.86	4	37	—	60
65	海 南	87.24	4	50	—	67
66	峰 山	87.12	4	33	—	59
67	枚 岡	83.99	5	30	-2	68
68	松 原	83.82	4	34	-1	57
69	八日市	80.08	5	27	-1	69

合 計 3721 - 2

昭和40年8月15日

8月15日附ガバナー月信第3号の追伸Supplement to Governor's Monthly Letter
No. 3 dated Aug. 15, 1965

第365区ロータリー・クラブ

会長並に幹事殿

国際ロータリー第365区

ガバナー 岡島美行

次期ガバナー・ノミネー指名委員会に就いてNominating Committee of the Next Governor

細則第12条第5節(ハ)項に基く当地区の「地区ガバナー指名委員会」(委員・秦孝治郎、森寿五郎、緒方準一、堀内清、岡島美行)は慎重審議の結果大津ロータリー・クラブ北村孝治郎君を次期ガバナー・ノミネーに候補者として推薦することに決定しました。正式には10月に京都で開催される地区大会(今度は西日本連合地区大会)で選任を承認されるのでありますが、若し他の候補者を推薦されるクラブがある場合は、来る9月15日迄に候補者指名に関する例会に於いて採択されたクラブ決議案をガバナーに提出して下さい。

その期日までに決議案の提出がないときには「地区ガバナー指名委員会」の推薦した候補者を当地区のガバナー被指名者とすることを宣言することになります。

次に北村君の略歴を記し、御紹介申し上げます。

北村孝治郎君略歴

The brief biography
of Mr. Kojiro Kitamura

生年月日 明治27年4月/8日
本 籍 滋賀県大津市
現住所 大津市錦織町735番地の2

学 歴

大正 6年 7月 東京帝国大学独法科卒業

職 歴

大正 6年 7月 横浜正金銀行に入行
昭和18年/0月 在バーゼル国際決済銀行理事に就任
全 20年 6月 横浜正金銀行取締役就任(欧州駐在)
全 21年 5月 横浜正金銀行取締役辞任(追放)
全 21年 6月 弁護士(東京弁護士会)登録
全 24年 5月 日本勸業銀行外国部顧問(現在)
全 28年 4月 滋賀銀行監査役に就任
全 32年/0月 滋賀銀行取締役頭取に就任
全 32年/0月 弁護士(東京)登録解除
全 36年 7月 滋賀県公安委員(現在公安委員長)
全 38年/0月 滋賀銀行取締役会長に就任(現在)

ロータリー 歴

全 33年 /月 大津ロータリークラブ入会
全 35年 7月 大津ロータリークラブ会長就任
全 38年 /月 大津ロータリークラブシニアアクティブ会員に
編入(現在に至る)

以上の様に北村君は誠に適当な候補者であることを確信いたします。

ROTARY INTERNATIONAL
GOVERNOR'S MONTHLY LETTER

OFFICE OF GOVERNOR OF DISTRICT NO. 365

YOSHIYUKI OKAJIMA



c/o NICHIMEN CO.,
P. O. BOX CENTRAL NO. 18,
OSAKA, JAPAN

NO. 4 September 15, 1965)

ガバナー月信 第4信 (昭和40年9月15日)

第365区ロータリークラブ
会長並に幹事殿

国際ロータリー第365区ガバナー

岡 島 美 行

地区ロータリー財団委員会及び小委員会
の委員長並びに委員委嘱

**Chairmen and Members of Rotary
Foundation Committee and its
Sub-Committee Appointed**

R. I. 会長 Teenstra さんが本年度劈頭のメッセージで推進を強調された4つのプログラムの中の一つであるロータリー財団活動の拡大に関連して上記の財団委員会並びにその下部機構として4つの小委員会を設けることになりましたが、この度下記の方々にそれぞれ委員長及び委員を担当して戴くことになりました。

地区ロータリー財団委員会 (District
Rotary Foundation Committee)

委員長 中野 静夫 (大阪)

委員 秦 孝治郎 (京都北)

// 中村 文夫 (大阪)

小委員会 (Sub-Committee)

○財団資金奨学委員会 (Rotary Foundation
Fellowships Sub-Committee)

委員長 箕田 貫一 (大阪西)

他の委員2名大体決定せるも確定の上報告
します。

○専門的訓練のための補助金委員会 (Awar-
ds for Technical Training Sub-Com-
mittee)

委員長 田宮 佐 (高槻)

他の委員2名選考中。

○研究グループ交換委員会 (Group Study
Exchange Sub-Committee)

委員長 絹川 清 (京都)

他の委員2名大体決定せるも確定の上報告
します。

○ロータリー財団推進委員会 (Rotary Foun-
dation Promotion Sub-Committee)

委員長 藤原 長司 (福井)

他の委員2名選考中。

専門的訓練のための補助金

Awards for Technical Training

この補助金は年令21—35才までの未婚又は既婚男子が海外で一年間研究することになって各自の専門的技能を改善する機会を与えるための旅費と生活費とを支給するものであります。各クラブは2名以内の研究生候補者を選出して申込みが出来ます。但し本年度は全部で25名しか補助金は受領出来ませんので、当方でホストとなって迎え入れようとしても又スポンサーとして外国に青年を送ろうとしても本年度は実現出来るかどうか判りませんが、将来のためにも本年度から名乗りを挙げて置く必要があると思います。

願書提出並びに補助金授与日程は下記の通りであります。

1966年1月1日……スポンサークラブに願書

提出締切日

〃 1月15日……地区ガバナーへクラブからの願書提出締切日

〃 3月1日……地区候補者（一地区2名以内）申込書類を国際ロータリー事務総長受理締切日

〃 5月下旬……財団による技術研究生の選考とその結果発表

次期ガバナー・ノミニー候補者指名

Candidate for Governor Nominee, 1966-67

本件はガバナー月信第3号8月15日附の追伸として同月信発送後間もなく各クラブ会長及幹事殿宛に追送したのでありますが一般会員の方々には届いて居ないので茲に再録致します。

細則第12条第5節(4)項に基く当地区の「地区ガバナー指名委員会」（委員・秦孝治郎、森寿五郎、緒方準一、堀内清、岡島美行）は慎重審議の結果大津ロータリー・クラブ 北村孝治郎君を次期ガバナー・ノミニーに候補者として推薦することに決定しました。正式には10月に京都で開催される地区大会（今度は西日本連合地区大会）で選任を承認されるのでありますが、若し他の候補者を推薦されるクラブがある場合は、来る9月15日迄に候補者指名に関する例会に於いて採択されたクラブ決議案をガバナーに提出して下さい。

その期日までに決議案の提出がないときには「地区ガバナー指名委員会」の推薦した候補者を当地区のガバナー被指名者とするを宣言することになります。

次に北村君の略歴を記し、御紹介申し上げます。

北村孝治郎君略歴

The brief biography of Mr.Kojiro Kitamura

生年月日	明治27年4月18日
本籍	滋賀県大津市
現住所	大津市錦織町735番地の2
学歴	
大正6年7月	東京帝国大学独法科卒業
職歴	
大正6年7月	横浜正金銀行に入行
昭和18年10月	在バーゼル国際決済銀行理事に就任
同 20年6月	横浜正金銀行取締役就任 (欧州駐在)
同 21年5月	横浜正金銀行取締役辞任(追放)
同 21年6月	弁護士(東京弁護士会)登録
同 24年5月	日本勧業銀行外国部顧問(現在)
同 28年4月	滋賀銀行監査役に就任
同 32年10月	滋賀銀行取締役頭取に就任
同 32年10月	弁護士(東京)登録解除
同 36年7月	滋賀県公安委員(現在公安委員長)
同 38年10月	滋賀銀行取締役会長に就任(現在) ロータリー歴
同 33年1月	大津ロータリークラブ入会
同 35年7月	大津ロータリークラブ会長就任
同 38年11月	大津ロータリークラブシニアアクティブ会員に編入(現在に至る)

以上の様に北村君は誠に適当な候補者であることを確信いたします。

ガバナー被指名者を宣言

Governor Nominee Declared

前項に再録しました通りガバナー月信第3号を以て次期ガバナー指名委員会の決定と地区内クラブからの他の候補者推薦の期日を9月15日とする旨を公示して置きましたが、同期日までに他の候補者の推薦がありませんでしたのでR. I. 細則第12条第5節(へ)に基き北村孝治郎君がガバナー被指名者であることを宣言します。



北村ガバナー・ノミニ

インターアクトに関する情報

Information on Interact Clubs

ガバナー月信第3号(8月15日附)で報告しました Interact kit は英文のものを本部へお申込みになれば直接送って来ますが、その外に日本語版が国際ロータリー文献東京事務所(住所は先般お渡しした年鑑カレンダーご参照)に用意されて居ますから御申込みになれば送って来ます。その他東京(358区)でも日本国内の Interact の現況等に関する情報を蒐集中でありますのでその結果が発表された際には御報告致します。

デンマーク及びアイスランドと提携クラブ組合せの問題

Matching of Clubs in Denmark and Iceland

今年度の提携相手先である126区アイスランド(16クラブ)146区デンマーク(42クラブ)両地区のガバナーとクラブ組合せに関し予て折衝中でありましたが最近漸く之等相手地区から返信が参りましたので当地区内クラブとの組合せに就いて目下研究中であります。10月初旬頃には組合せ明細御報告出来ることと思います。

伊太利に於ける大洪水

A great Flood in Italy Reported

9月4日ラジオその他で伊太利の北部及び南部(シシリー島を含む)での大洪水が報ぜられ相当被害があった模様であったので取敢えず前年度の提携地区である伊太利の190区ガバナー宛に鄭重な見舞の電信を打って置きました。

弔 慰

(Condolence)

堺R.C. 会長安西冬衛殿は8月24日、又松原R.C. 会長白川与三次殿は9月2日逝去されました。茲に謹んで深甚なる弔意を表し、御冥福をお祈り申し上げます。

訂 正

Correction

1965~66年度 国際ロータリー 第365区R.C. 一覧表の中で大阪西R.C. の幹事の名前が五十嵐芳雄殿になっておりますが、これは中西正二殿の間違いですので訂正致します。

出席率の訂正

茨木R.C.の7月出席率は97.14%となっておりましたが、100%に訂正になりました。従って順位は1位となり、大津R.C.以下五条R.C.まで1位ずつ降下します。

公式訪問訂正

月信2号にのせました、9月12日～13日に予定の小浜R.C.9月26日～10月1日予定の京都西R.C., 宇治R.C., 京都R.C., 京都南R.C., 京都東R.C., 又月信3号にのせました10月18日～20日予定の宇治R.C. 茨木R.C.の公式訪問は都合により取消します。

なお9月27日～28日に松原R.C.9月28日～29日に八尾R.C.の訪問を追加致しますので訂正下さい。

変更事項

Change of addresses

下記のロータリークラブに於て、事務所等変更がありましたのでお知らせ致します。

那智R.C.

例会場臨時変更

8月20(金)より9月30(木)まで例会場を「越の湯」旅館2階会議室に変更されます。

泉大津R.C.

住居番号変更

新住所 大阪府泉大津市田中町10番7号
商工会館内

堺R.C. 新役員名報告

Change of Officers of Sakai Rotary Club

堺R.C.の会長ご逝去により下記の如く新役員の報告が参りましたのでお手許の名簿ご訂正下さい。

会長 奈良吉太良
副会長 阪之上 健一
理事 水上清二

公式訪問日程

Schedule of Official Visit

クラブ名	会長・幹事との懇談会	クラブ協議会	例会出席
京都	11月16日(火) 16.00～17.00	17.00～19.00	11月17日(水) 12.30～13.30
京都南	11月17日(水) 16.00～17.00	17.00～19.00	11月18日(木) 12.30～13.30
京都東	11月18日(木) 16.00～17.00	17.00～19.00	11月19日(金) 12.30～13.30
白浜	11月21日(日) 16.00～17.00	17.00～19.00	11月22日(月) 12.30～13.30
大和郡山	11月28日(日) 16.00～17.00	17.00～19.00	11月29日(月) 12.30～13.30
大和高田	11月29日(月) 16.00～17.00	17.00～19.00	11月30日(火) 12.30～13.30
奈良	12月1日(水) 16.00～17.00	17.00～19.00	12月2日(木) 12.30～13.30
橿原	12月2日(木) 16.00～17.00	17.00～19.00	12月3日(金) 12.30～13.30

8 月 分 出 席 報 告

(Attendance Report of August)

順位	クラブ名	出席率 (%)	例会数	会員 総数	期初と の増減	前月 順位						
1	和歌山東	100.00	4	53	—	1						
1	豊 中	100.00	5	48	+3	8						
1	彦 根	100.00	4	47	-2	1						
1	橋 本	100.00	4	46	+1	14						
1	河内長野	100.00	4	45	+4	7						
1	大和高田	100.00	5	44	—	1						
1	枚 方	100.00	5	42	—	1						
1	五 条	100.00	4	40	-1	11						
1	鯖 江	100.00	4	37	+1	1						
1	茨 木	100.00	4	39	—	12						
11	大阪西	99.70	5	67	-1	28						
12	福井北	99.51	4	51	-1	25						
13	福知山	99.36	4	39	—	44						
14	近江八幡	98.68	4	38	-1	10						
15	京都東	98.59	4	70	+1	15						
16	岸和田	98.53	4	51	-3	40						
17	大 津	98.52	5	70	+1	6						
18	那智勝浦	98.39	4	31	—	19						
19	和 泉	97.37	4	47	+2	8						
20	大阪淀川	97.73	4	44	-3	24						
21	和歌山南	97.62	4	42	—	35						
22	大阪住吉	97.50	4	50	—	30						
22	高 槻	97.50	4	50	—	33						
24	奈 良	97.32	4	77	+3	29						
25	宮 津	97.20	4	37	—	42						
26	御 坊	97.27	4	55	-2	13						
27	舞 鶴	97.21	5	43	—	17						
28	新 宮	97.16	4	44	—	20						
29	泉大津	96.97	4	57	-1	32						
30	福 井	96.96	4	69	+1	18						
31	敦 賀	96.79	4	40	-1	23						
32	京都西	96.72	5	61	—	16						
33	水 口	96.52	4	38	+2	36						
34	大阪東	96.19	4	67	+3	22						
35	白 浜	96.11	5	36	—	38						
36	京 都	95.82	4	175	+2	21						
37	田 辺	95.50	4	50	—	61						
38	武 生	95.47	5	53	-2	39						
平 均		95.38%										
39	長 浜	95.00	5	48	+1	50						
40	勝 山	94.71	5	34	—	26						
41	堺 南	94.67	5	44	+5	58						
42	宇 治	94.58	5	48	+1	37						
43	大和郡山	94.48	5	34	+1	46						
44	布 施	94.45	4	46	—	62						
45	富田林	94.38	4	41	—	54						
46	大阪南	94.31	5	119	-3	56						
47	京都北	94.20	4	69	—	26						
48	舞鶴東	94.08	4	38	—	48						
49	和歌山	94.05	5	77	+1	53						
50	堺	94.04	4	81	-1	43						
51	京都南	93.95	4	62	-2	46						
52	橿 原	93.87	4	53	+1	57						
53	大 野	93.75	4	32	—	63						
54	吹 田	93.72	4	41	+2	34						
55	大 阪	93.71	4	256	+1	52						
56	小 浜	93.55	5	31	—	41						
57	海 南	93.37	4	50	—	65						
58	泉佐野	93.10	4	47	-1	51						
59	綾 部	93.02	4	43	—	99						
60	大阪北	92.38	4	135	+9	60						
61	峰 山	91.67	4	33	—	66						
62	八 尾	91.02	4	39	—	49						
63	有 田	90.24	4	41	—	31						
64	池 田	88.82	4	40	-1	45						
65	守 口	88.45	4	36	-1	64						
66	貝 塚	84.28	5	42	+6	55						
67	枚 岡	83.33	4	30	-2	67						
68	松 原	82.94	5	34	-1	68						
69	八日市	82.76	4	29	+1	69						
合 計		37.46 +23										

ROTARY INTERNATIONAL

GOVERNOR'S MONTHLY LETTER

OFFICE OF GOVERNOR OF DISTRICT NO. 365

YOSHIYUKI OKAJIMA

c/o NICHIMEN CO.,

P. O. BOX CENTRAL NO. 18,

OSAKA, JAPAN



NO. 5 October 15, 1965)

ガバナー月信 第5信 (昭和40年10月15日)

第365区ロータリークラブ

会長並に幹事殿

国際ロータリー第365区ガバナー

岡 島 美 行

クラブ対クラブ・プログラム (Matched Clubs Program)

前号月信で通知しておきました本年度の当地区の相手地区(126区)アイスランドの16クラブ及び(146区)デンマークの42クラブと当地区内のクラブとの組合せを下記の通り決めましたので、これに従って早速行動を開始して下さい。

組合せに当りましては次の点を考慮に入れて

(1)イタリヤ190区と引続き接触を希望されている11クラブはそのままとし、今回の組合せから除外しました。(先方のクラブ数が不足する関係もあって)

(2)なるべく人口の多い都市にはこちらも大きい都市のクラブを又古いクラブに対してはこちらもなるべく古いクラブの順に

組合せるよう取計いました。相手地区では組合せを当方へ任せて来ているようであり、又一々先方に問合せしている時間的余裕もないので組合せは総べて当方で行い内容を先方に通知しました。

既に伊太利のクラブと交渉を持たれている下記11のクラブは引続き接触を保たれることは勿論でありますその他のクラブも今回の組合せによる相手クラブの外、更に他のクラブとも交渉を持たれることは望むところあります。相手が多ければ多いほど国際奉仕の実が上がるというものです。

先ず最初に貴クラブ全会員の集合写真と職業分類をつけた名簿を送って相手クラブからも同じものを送ってもらうことから始めてはどうかと思います。或はその際貴地の写真絵ハガキ、スライド等も添えて送られるのも一方法かと考えます。かくすることによってRotarianの交渉の道も開けると思います。送られる名簿と写真には番号をつけて、之が私ですとすぐ解るようにして置くのがよいと思います。相手クラブの会員数と都市の人口は別表に附記しておきましたが創立の年、例会場、例会時間、会長、幹事名、住所等はOfficial Directory 1965—66年版を参照して下さい。

相手クラブ組合せ (1965~1966年度) 一覧表

相手先クラブ	会員数	人口	岸和田	Kerteminde, Fyn, Denmark	32	4,000
福 井 県						
福 井	Fredericia, Jylland, Denmark	47	守 口	Vejle Syd, Jylland, Denmark	30	40,000
福井北	Húsavík, Iceland	32	大 阪	Odense Vestre, Fyn, Denmark	87	130,000
勝 山	Vestmannaeyjar, Iceland	31	大 阪 東	Reggio Calabria, Italy	(前年度相手クラブ継続)	
大 野	Brorup, Jylland, Denmark	27	大 阪 北	Akureyri, Iceland	45	10,000
小 浜	Sciacca, Italy (前年度相手クラブ継続)		大 阪 南	Fruens Boge, Fyn, Denmark (Odense)	33	130,000
江 崎	Crotone, Italy (前年度相手クラブ継続)		大 阪 西	Esbjerg, Vest, Jylland, Denmark	33	60,000
武 生	Middelfart, Fyn, Denmark	35	大 阪 住 吉	Esbjerg, Terne, Jylland, Denmark	27	60,000
敦 賀	Rudkobing, Fyn, Denmark	34	大 阪 淀 川	Karolinekilde, Fyn, Denmark (Odense)	27	130,000
京 都 府						
綾 部	Isafjördur, Iceland	20	堺	Vejle, Jylland, Denmark	45	40,000
福 知 山	Haderslev, Jylland, Denmark	55	堺 南	Kopavogur, Iceland	34	9,000
京 都	Esbjerg, Ost, Jylland, Denmark	54	吹 田	Grindsted, Jylland, Denmark	31	5,500
京 都 東	Odense Ostre, Fyn, Denmark	55	高 槻	Fredericia Vesterbro, Jylland, Denmark	37	30,000
京 都 北	Hafnarfjördur, Iceland	42	富 田 林	Sciacca, Italy (前年度相手クラブ継続)		
京 都 南	Castellammare-Sorrento, Italy (前年度相手クラブ継続)		豊 中	Reykjavík-Austurbaer, Iceland	31	80,000
京 都 西	Ragusa, Italy (前年度相手クラブ継続)		八 尾	Sonderborg, Jylland, Denmark	47	21,000
舞 鶴	Akranes, Iceland	35	枚 岡	Sonderborg, Syd, Jylland, Denmark	29	21,000
舞 鶴 東	Varde, Jylland, Denmark	35	松 原	Aarup, Fyn, Denmark	27	1,300
峰 山	Brande, Jylland, Denmark	29	滋 賀 県			
宮 津	Ringe, Fyn, Denmark	30	彦 根	Siglufjördur, Iceland	31	2,500
宇 治	Padborg-Krusaa, Jylland, Denmark	30	水 口	Skaerbaek, Jylland, Denmark	25	2,000
奈 良 県						
五 条	Aabenraa, Jylland, Denmark	44	長 浜	Nyborg, Fyn, Denmark	41	13,500
樋 原	Keflavik, Iceland	39	近江八幡	Aeroskobing, Fyn, Denmark	22	1,300
奈 良	Svendborg, S. Fyn, Denmark	57	大 津	Siracusa, Italy (前年度相手クラブ継続)		
大和郡山	Graasten, Jylland, Denmark	33	八 日 市	Vamdrup, Jylland, Denmark	24	2,500
大和高田	Bari-Ovest, Italy (前年度相手クラブ継続)		和 歌 山 県			
大 阪 府						
布 施	Olafsfjördur, Iceland	31	有 田	Vejen, Jylland, Denmark	28	4,500
枚 方	Ribe, Jylland, Denmark	27	御 坊	Faaborg, Fyn, Denmark	33	6,000
茨 木	Saudarkrokur, Iceland	31	橋 本	Tonder, Jylland, Denmark	40	7,500
池 田	Bogense, Fyn, Denmark	30	海 南	Borgarnes, Iceland	36	1,000
和 泉	Selfoss, Iceland	32	那智勝浦	Caltagirone, Italy	(前年度相手クラブ継続)	
泉 大 津	Assens, Fyn, Denmark	28	新 宮	Kolding Vestre, Jylland, Denmark	33	37,000
泉 佐 野	Olgod, Jylland, Denmark	24	白 浜	Acireable, Italy (前年度相手クラブ継続)		
貝 塚	Stykkisholmur, Iceland	17	田 辺	Kolding Ostre, Jylland, Denmark	43	37,000
河内長野	Vojens, Jylland, Denmark	27	和 歌 山	Reykjavik, Iceland	75	80,000
	Jylland はデンマークの半島部}{です Fyn はデンマークの島 }	27	和歌山東	Marstal, Fyn, Denmark	29	3,000
			和歌山南	Vibo Valentia, Italy	(前年度相手クラブ継続)	

(Odense) とあるのは当該市Odenseの一部で人口はOdense全体のものを示す。但しクラブのaddress (宛先) には関係なし。

126区アイスランドのクラブと組合せ16クラブ

146区デンマークのクラブと組合せ42クラブ

11クラブのみは従前通りイタリア190区のクラブと交渉を継続

地区ロータリー財団委員会の小委員会

委員決定

(The Members of Rotary Foundation Sub-Committee Appointed)

前月号に載せました、地区ロータリー財団委員会の小委員会の委員を下記の方々に担当していただくことになりましたのでお知らせします。

○財団資金奨学生委員会委員

原田 秀雄 (大阪北)

皿井 五郎 (大阪)

○専門的訓練のための補助金委員会委員

皆川 利男 (茨木)

谷東 茂 (池田)

○研究グループ交換委員会委員

中村 鼎 (大阪北)

山口 善造 (大津)

○ロータリー財団推進委員会委員

目下選考中です。

第365区地区組織図

(District Organization Chart)

R. I. 本部の要請により設けた当地区の種々の委員会の組織図をこの度作りましたので下に掲載します。

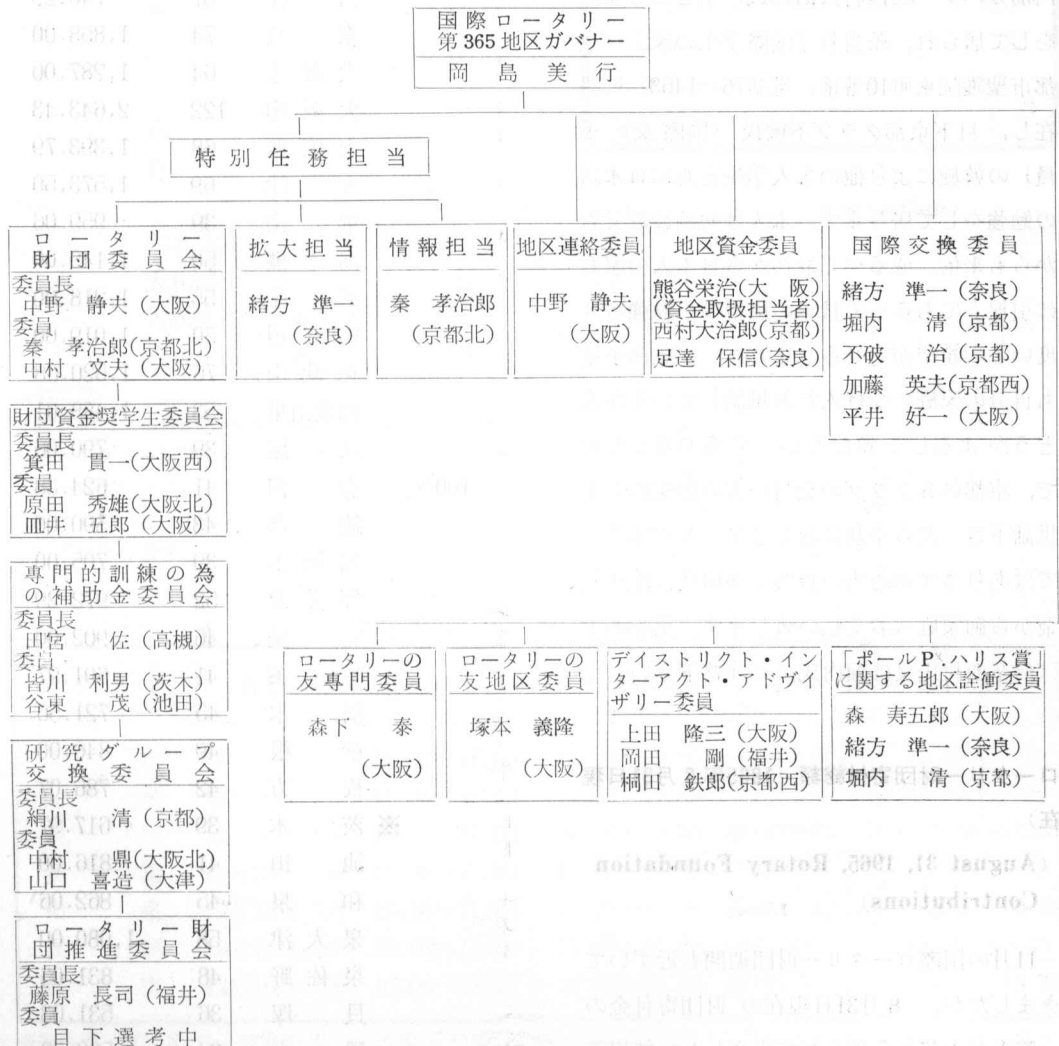

伊太利より交換学生来日

(Exchange Student from Italy, Mr Domenico Cantatore arrived)

地区対地区プログラムの一つとして前年度来計画の日伊学生交換は堀内前ガバナーその他の熱心な活動により遂に実を結び、本年5月、日本からは同志社大学大学院卒業の伊東節子さんを伊太利バリー市に送り、今回伊太利からは Domenico Cantatore (21才、バリー西クラブ会員カントーレ氏の子息) 君が最近来着、京都を中心に1年間日本研究をすることになって居ります。京都クラブの堀内前ガバナーと西村大治郎氏が主として世話をして居られ、差当り「国際学生の家」(京都市聖護院東町10番地、電話76-1463) に滞在し、目下京都クラブ不破氏(国際交換委員)の斡旋により他の米人学生と共に日本語の勉強をして居ります。本人は勿論最近父君からも来信。成るべく最初から日本人の家庭に引取ってもらって日本の風習等を勉強させ度いと希望が寄せられました。伊藤節子嬢も自分の家庭に受け入れお世話しているからどうかよろしく頼むと云って参りましたので、京都の5クラブの会員の方の御家庭でお世話下さったら幸甚に存じます。甚だ不十分ではありますが適當の食費と部屋代は地区資金から御家庭へお支払い致します。篤志の方は何卒西村氏又は堀内氏にご連絡下さい。

ロータリー財団寄付総額(1965年8月31日現在)

(August 31, 1965, Rotary Foundation Contributions)

11月の国際ロータリー財団週間も近ずいてきましたが、8月31日現在の財団寄付金の一覧表が本部から送られて来ましたので以下

掲載します。

%	クラブ名	会員数	ドル
600%	那智勝浦	31	1,986.49
500%	大 阪	255	13,287.00
400%	堺	82	3,575.55
200%	福 井	68	1,598.00
	御 坊	57	1,220.95
	海 南	50	1,169.67
	櫃 原	52	1,253.77
	岸和田	54	1,481.20
	京 都	173	4,620.70
	京 都 東	69	2,029.94
	京 都 南	64	1,566.21
	舞 鶴	43	981.00
	宮 津	37	746.29
	奈 良	74	1,858.00
	大 阪 東	64	1,287.00
	大 阪 南	122	2,643.43
	大 阪 西	68	1,393.79
	大 津	69	1,573.50
	堺 南	39	959.06
	高 槻	50	1,149.00
	武 生	55	1,218.00
	田 辺	50	1,019.00
	和 歌 山	76	1,520.68
	和歌山東	53	1,488.01
	八 尾	39	790.06
100%	有 田	41	624.38
	綾 部	43	590.00
	福 知 山	39	705.00
	福 井 北	52	972.29
	布 施	46	902.00
	五 条	41	691.97
	橋 本	45	721.56
	彦 根	49	846.00
	枚 方	42	786.07
	※ 茨 木	39	617.97
	池 田	41	816.00
	和 泉	45	862.06
	泉 大 津	58	1,080.00
	泉 佐 野	48	831.06
	貝 塚	36	531.03
	勝 山	34	503.73

100%	河内長野	41	797.06
	京都北	69	1,275.71
	京都西	61	1,154.77
	舞鶴東	38	659.05
	水口	36	532.06
	峰山	33	516.22
	守口	37	676.06
	長浜	47	771.00
	小浜	31	472.00
	近江八幡	39	670.58
	大阪北	126	2,427.00
	大阪住吉	50	966.92
	大阪淀川	47	876.61
	鯖江	36	483.89
	新宮	44	842.89
	白浜	36	555.39
	吹田	39	501.00
	富田林	41	481.00
	豊中	45	837.00
	敦賀	41	729.00
	宇治	47	778.00
	和歌山南	42	644.50
	大和郡山	33	446.02
	大和高田	44	755.11
	八日市	28	484.06

※御注意

茨木R.C.から財団寄附総額は810.61ドルで200%ロータリー財団になられた通知を受け取りましたが本部から送られて来た表には訂正されてのつておらず今今とりしらべております。後日必要に応じ訂正します

公 式 訪 問 日 程
Schedule of Official Visit

クラブ名	会長・幹事との懇談会	クラブ協議会	例会出席
茨木	12月7日(火) 16.00~17.00	17.00~19.00	12月8日(水) 12.30~13.30
高槻	12月8日(水) 16.00~17.00	17.00~19.00	12月9日(木) 12.30~13.30
吹田	12月9日(木) 16.00~17.00	17.00~19.00	※12月10日(金) 12.30~13.30
堺南	12月12日(日) 16.00~17.00	17.00~19.00	12月13日(月) 12.30~13.30
和泉	12月13日(月) 16.00~17.00	17.00~19.00	※12月14日(火) 12.30~13.30
枚岡	12月15日(水) 16.00~17.00	17.00~19.00	12月16日(木) 12.30~13.30
枚方	12月16日(木) 16.00~17.00	17.00~19.00	※12月17日(金) 12.30~13.30

※御注意 吹田R.C.、和泉R.C.、枚方R.C.の例会日は、訪問の都合により甚だ勝手ながら上記の通り変更させていただきます。ご了承ください。

松原R.C.新役員名報告

(Change of Officers of Matsubara Rotary Club)

松原R.C.の会長ご逝去により下記の如く新役員が参りましたのでお手許の名簿ご訂正下さい。

会 長 山 本 末 男
副 会 長 吉 村 武
理 事 森 井 新 造
佐 藤 雄 太 郎

弔 慰
(Condolence)

勝山R.C.親睦委員長横沢武彦殿は去る勝山市一帯を襲った、風水害に際し、濠雨中にて活躍中自動車諸共濁流にのまれ9月15日逝去されました。茲に謹んで深甚なる弔意を表し、御冥福をお祈り申し上げます。

訂 正 (Correction)

○出席率の訂正

大阪R.C.の8月出席率は93.71%となっておりますが、93.68%と訂正致します。順位は、前報告の通りで変更ありません。

○会員総数の訂正

下記の通り会員総数を訂正下さい。

- ・8月分出席報告書の会員総数
- 五条R.C.——40名を41名に

武生R.C.—53名を54名に

従って8月分の会員総数合計は3,748名になります。

・7月分出席報告書の会員総数

五条R.C.—40名を41名に

京都南R.C.—62名を63名に

従って7月分の会員総数合計は3,723名になります。

変更事項

(Change of Date of Weekly Meeting)

10月23日(土)の京都北R.C.の例会は、西日本連合地区大会のため下記の通り変更されることの通知がありましたので お知らせ 致します。

10月22日(金) その他は変更ありません。

9 月 分 出 席 報 告

(Attendance Report of September)

順位	クラブ名	出席率	例会数	会員 総数	期初と 増減	前月 順位
1	和歌山東	100.00	4	55	+ 2	1
1	御 坊	100.00	4	54	- 3	26
1	豊 中	100.00	4	49	+ 4	1
1	彦 根	100.00	4	48	- 1	1
1	橋 本	100.00	4	46	+ 1	1
1	河内長野	100.00	3	45	+ 4	1
1	枚 方	100.00	4	42	—	1
1	五 条	100.00	5	41	—	1
1	近江八幡	100.00	5	41	+ 2	14
1	茨 木	100.00	5	39	—	1
1	鯖 江	100.00	4	38	+ 2	1
12	新 宮	99.54	5	44	—	28
13	大和高田	99.50	4	50	+ 6	1
13	高 槻	99.50	4	50	—	22
15	大 津	98.93	4	73	+ 4	17
16	那智勝浦	98.92	3	31	—	18
17	福 井	98.44	4	68	—	30
18	大阪淀川	98.30	4	44	- 3	20
19	水 口	98.22	4	38	+ 2	33
20	福知山	98.07	4	39	—	13
21	京都東	97.86	4	71	+ 2	15
22	泉大津	97.81	4	57	- 1	29
23	大阪西	97.75	4	67	—	11
24	武 生	97.69	4	55	—	38
25	小 浜	97.58	4	31	—	56
26	富田林	97.56	4	43	+ 2	45
27	吹 田	97.50	4	40	+ 1	54
28	泉佐野	97.37	4	48	—	58
29	舞 鶴	97.09	4	43	—	27
30	勝 山	97.06	4	34	—	40
31	京 都	96.99	5	175	+ 2	36
32	奈 良	96.74	4	78	+ 4	24
33	岸和田	96.47	5	51	- 3	16
34	京都南	96.43	4	64	—	51
35	大阪東	96.26	4	68	+ 4	34
36	和 泉	96.08	5	47	+ 2	19

37	田 辺	96.00	4	36	—	37
38	敦 賀	95.89	5	40	- 1	31
39	堺	95.82	4	81	- 1	50

平 均 95.44%

40	長 浜	95.31	4	48	+ 1	39
41	福井北	95.19	5	54	+ 2	12
42	有 田	95.12	4	41	—	63
43	宇 治	95.04	4	51	+ 4	42
44	大阪南	95.00	4	119	- 3	46
45	大阪住吉	95.00	4	50	—	22
46	舞鶴東	94.82	4	39	+ 1	48
47	京都西	94.67	4	61	—	32
48	宮 津	94.57	4	37	—	25
49	白 浜	94.44	4	36	—	35
50	和歌山	94.20	4	76	—	49
51	大和郡山	94.12	4	34	+ 1	43
52	樫 原	93.71	3	53	+ 1	52
53	京都北	93.47	4	69	—	47
54	大 阪	93.06	4	257	+ 2	55
55	八 尾	92.98	5	42	+ 3	62
56	大 野	92.97	4	32	—	53
57	貝 塚	92.86	4	42	+ 6	66
58	布 施	92.44	5	46	—	44
59	大阪北	92.38	5	132	+ 6	60
60	和歌山南	92.04	3	42	—	21
61	海 南	91.98	5	50	—	57
62	峰 山	90.30	5	33	—	61
63	守 口	90.02	5	36	- 1	64
64	池 田	89.47	4	40	- 1	64
65	堺 南	89.44	4	45	+ 6	41
66	綾 部	87.20	4	43	—	59
67	八 日 市	83.88	4	31	+ 3	69
68	松 原	81.06	4	33	- 2	68
69	枚 岡	77.50	4	30	- 2	67

合 計 37,80 +57

ROTARY INTERNATIONAL
GOVERNOR'S MONTHLY LETTER

OFFICE OF GOVERNOR OF DISTRICT NO. 365

YOSHIYUKI OKAJIMA

c/o NICHIMEN CO.,
P. O. BOX CENTRAL NO. 18,
OSAKA, JAPAN



NO. 6 November 15, 1965)

ガバナー月信 第6信 (昭和40年11月15日)

第365区ロータリークラブ
会長並びに幹事殿

国際ロータリー第365区ガバナー

岡島美行

ロータリー60年記念 西日本連合地区大会報告



年間の最大行事である地区年次大会は10月22～24の3日間、秋晴れの京都市において開催、参加者 7,626人という西日本空前の大会となり、世界大会にも匹敵するほどの盛大豪華な絵巻をくりひろげました。「ロータリー60年記念西日本連会地区大会」の名をもって開かれたこの大会は、国際ロータリー会長ティーンストラさん個人の代理としてチャー



R. I 会長代理 ペテンギル氏御夫妻

ルズ・W・ペテンギルR. I. 直前会長臨席の下に、富山、石川、長野、愛知、岐阜、三重各県を含む第360区、近畿の第365区、兵庫および四国の第368区、山陰山陽の第369区、九州一円の第370区の5地区が名をつらね、文学どおり日本西半分の335クラブが全部出席、また東日本地区と海外からも75クラブが参加しました。最初に登録委員会の報告によって参加クラブ数、会員数、家族数を掲げます。

参加クラブ数	会員数	家族数	合計	
第360区	79	917	420	1,337
第365区	69	1,722	708	2,430
第368区	65	1,061	464	1,525
第369区	50	521	291	812
第370区	72	651	447	1,098
東日本地区	70	148	108	256
海外より	5	45	2	47
来賓	—	60	47	107
奨学生	—	—	14	14
合計	410	5,125	2,501	7,626

本大会は上記5地区ガバナーの共同責任によって、前年秋の地区大会直後から1カ年に

及ぶ周到な準備が進められたもので、絹川清君（京都RC）を委員長とし5地区から1人ずつ選ばれたプログラム委員が5回にわたって京都および大阪に会合、慎重に検討のうえ実行に移されたものですが、この実行を引受けたホストクラブ京都RCの筆舌を越えるご苦勞に対し、また、応援に当たったコホストの京都市内各クラブをも含めて、深甚な感謝の意を表したいと思ひます。

以下、プログラムの順序に従って大会のハイライトを記録します。

◇前夜懇談会（10・22・金）

ところ 京都市祇園・歌舞練場

とき 午後3:00～3:30 登録

参加者は5地区の会長・幹事 651人のほか来賓としてRI会長代理ペテンギル、同夫人をはじめ

小林元RI第一副会長、東ヶ崎直前RI第二副会長、全国より元、前、現ガバナーら合せて59人、合計710人。

午後3:30開会、第365区岡島ガバナーの来賓紹介とあいさつがあったのち、第360区安野直前ガバナーのリーダーの下でただちに協議懇談に入る。協議題目つぎのとおり：

- (1) ロータリー60周年に当り日本におけるロータリーの開拓者に対する感謝の件（説明：大阪RC塚本義隆君）
- (2) 国際ロータリーの理事会構成を現状に適合するよう改善要望の件（説明：京都北RC秦孝治郎君）
- (3) 1966年デンバー国際大会への提出議案および規定審議会への地区代表選挙の件（説明：名古屋RC吉田市郎君）
- (4) 国土を緑と花で美しくする運動推進の件（説明：京都RC堀内清君）
- (5) 1969年ホノルル国際大会に日本より多数出席奨励の件（説明：横浜RC永沼政久君）

(6) 米山記念奨学会に未加入の若干クラブに対し加入を奨める件(説明:元R I副会長小林雅一君)

(7) 本大会ホストクラブ、コホストクラブに対する感謝の件(説明:軽井沢RC)

(8) 明年度各地区大会開催地決定の件(説明:神野 360区ガバナー)

午後5:15 協議終了,余興に入る。「だらりの帯」の舞妓さんが「都おどり」を上演するステージで,今夜は日本舞踊の巨匠井上八千代さんの「竹生嶋」つづいて,祇園ねえさんたちの舞「高砂丹前」を観賞。終って模擬店式の夕食会があって午後7時半散会。

◇大会第一日(10・23・土)

ところ 京都市西京極・京都市体育館

とき 8:00~10:00 登録

室内大競技場にいすをぎっしりならべ,さらに周囲の観覧席を合せて7,000人を収容するマンモス会場も,開会前には文字どおり,りっすいの余地なく,到着のおくれた会員

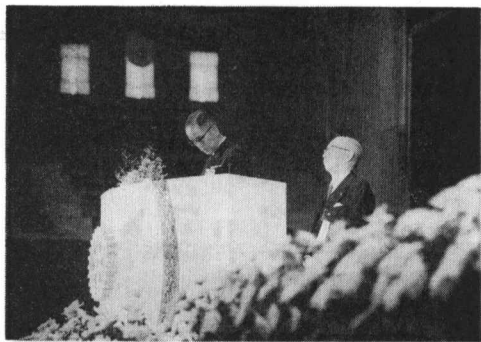

365区ガバナーノミニ紹介

横上 ガバナー 右隣り北村ガバナーノミニ

家族たちは場外にあふれ,その数1,000人。ホストクラブが万一に備えた中継用の場外のテレビ受像機が役に立った有様。二階観覧席から場内を見渡した光景は4年半前の東京・晴海における国際大会の第一会場と全く同じ感じを受けるほど雄大でありました。

午前10時,西村大治郎大会幹事(京都R

C)の開会宣言によって開幕,ソングリーダー藤山一郎君(東京西RC)の指揮で「君が代」「奉仕の理想」を大合唱ののち,つぎのプログラムにより進行しました。

開会のあいさつ	岡島365区ガバナー
歓迎の辞	山中ホストクラブ会長
同上	高山義三 京都市長
メッセージ	ベテングルR I会長代理
物故会員へ黙禱	竹原369区ガバナー
祝辞(代読)	金鐘仁韓国ガバナー
ガバナー・アドレス	5地区各ガバナー
登録委員会報告	藤井委員長(京都)
(休憩昼食)	

新クラブ28紹介	各地区ガバナー
資格審査委員会報告	井口竹次郎委員長(大阪)
記念講演「ロータリー60年を顧みて」	

	鳥養利三郎元ガバナー
選挙委員会報告	小林秀雄委員長(神戸)
新ガバナーノミニ紹介	

	各地区ガバナー
同 あいさつ	各ノミニ
余興 司会	宮田 輝(NHK)
「京の四季」	祇園甲部舞妓連中
ロータリー五人男	元ガバナー有志 (伊藤,中牟田,米原, 三宅,緒方)

宝塚踊り絵巻 宝塚歌劇団花組

(散会午後4:15)

◇大会第一日のハイライト

○高山京都市長の歓迎の辞は,ありふれたそれだけでなく,同氏が最近京都クラブの名誉会員に推薦されたこと;前例を破って市の体育館を大会のため開放したこと;本日のロータリー大会に市長を出席させるため,京都市会が開会を午後延刻するという異例の処置をとったこと;R I会長のメッセージの一節(二人の人間が山中で出会って兄弟とわかった物語り)を読んでロータリーに対する認識を改めたこと;などを話され満堂大いに感動。

○正午前,プログラムにない一幕が展開されました。すなわち,シンガポールRCのA

ーサー・テバタサン R I 理事（4年前 R I 会長代理として福井大会へ出席したことあり）からはるばる飛行機で蘭花の一鉢が届けられ、それが卓話台に飾られたとたん、壇上の電話ベルが鳴って、テバタサン本人から、出席中の東ヶ崎 R I 直前第二副会長を呼び出し、大会の成功を祈るあいさつを伝えました。つづいて今度は、R I 中央事務局東半現部長ドワイト・パタソン君に電話がつながり、会長代理として出席中のペテンギル氏が、本大会盛況の模様を壇上からエバンストンへ報告しました。このシンガポールおよびアメリカへの電話連絡はいずれも、国際電信電話 K K 黒田義晴君（大阪 R C 会員）サービスの出演でありました。

○鳥養利三郎氏の記念講演は、60年前ロータリーの創立当時、日本は帝政ロシアと戦争最中であったことから説き起し、戦争と平和の問題、さらに、日本が過去45年間に世界第3位のロータリー国に躍進したについては、その間多くの人の知らない、苦難と努力の連続であったことなどを語り、聴衆に深い感銘を与えました。

○ペテンギル氏によって R I 会長のメッセージが30分にわたり英語で伝えられた。その結語において、今日、混乱の世界が必要としているのは「愛と理解」であると説き、ロータリーこそはこの二つを豊富に供給できる一大組織である。われわれはビジョンをもって、全人類が平和と調和のうちに生活できる世界を未来につくることを夢みようではないか、と訴えました。

◇部門別協議会（四大部門）

午後4時30分から5時30分まで四大部門別の協議会が開催されました。例年の地区大会

では、クラブサービスを2または3に分け、また、社会奉仕のうち、青少年部門を独立討議する慣例ですが、本年は参加者が各部門とも、1クラブ1人ずつとしても、335人の多数に及ぶので、会場の都合もあって、四大部門別としました。本会議場に近い光華女子学園と京都外国語大学の教室が会場に当てられ、前者はクラブサービスおよび職業奉仕、後者は社会奉仕と国際奉仕（インターアクトを含む）としました。各部門のリーダーは次のとおり。

クラブサービス	堀内 清	365区直前ガバナー
職業奉仕	滝川清一	368区 "
社会奉仕	正岡 旭	369区 "
国際奉仕	町田秀美	370区 "

本会議が4時15分に終了後、部門別協議会出席者は、そのあと1時間あまり残ってロータリー活動各分野について熱心な勉強をしたわけです。参加者はクラブサービス部門303人、国際奉仕部門 320人と報告されました。



「余興」ロータリー五人男 パストガバナー有志

◇ガバナー・ノミニー選挙

各地区とも指名委員会の推薦したノミニー候補以外には対立候補が誰れも出なかったので決議委員会は投票を用いず、次の5君をそれぞれの地区の次年度ガバナー・ノミニーに宣言、大会は滞場一致これを承認しました；

- 第360区 岡田 良介 (金沢) 外科医
 第365区 北村孝治郎 (大津) シニア・アクティブ
 (商業銀行)
 第368区 難波 紋吉 (西宮) 女子教育
 第369区 古瀬 庸 (松江) 眼科医
 第370区 吉村 常助 (熊本) 日本酒醸造

なお、上記5名のノミネーは明年6月、アメリカ・デンバー市の国際大会における規定審議会の各地区代表に選挙されました。

◇大会晩餐会

恒例の記念晩餐会は遠来のロータリアンとの懇親を深めるためのよい機会として重要視されていますが、本年の連合大会はなにぶん7,600人を越える多数であり、到底一堂に会食することが不可能であるため、希望者のみの晩餐会にとどめて、京都市内の4ホテルに各1,000人ずつ割り当て、ホストクラブおよびコホストクラブが案内その他のお世話をしました。

京都ホテル	360区, 368区
京都タワーホテル	365区
京都国際ホテル	369区
都ホテル	370区, 東日本各地区

◇大会第二日 (10・24・日)

ところ 京都市岡崎・京都会館

第2会場 勤業館「友愛の家」

とき 10:00~17:30

第二日は会議場を市東部岡崎の京都会館第1ホールに移しましたが、収容人員2,500人であるため、道路をへだてた向側の勤業館に「友愛の家」を設けて、ここへテレビ受像機を20台備えて本会議場の状景を中継映写しました。「友愛の家」には京都伝統の民芸展示と実演(10店)が行なわれ、さらに裏千家の野点席や、模擬店(25店)が飲みもの食べものを提供したほか、各種の余興(島原の太夫道中、先斗町の「祭り」囃子、白川女の花踊り、また、京都会館第2ホールではキモノ・

ショーなど) 京都情緒が いっぱいでした。「友愛の家」の前庭には「菊水鉦」が組み立てられ、時節はずれながら祇園祭のコンチキチンの鉦と笛のメロディが流れました。大会第2日のプログラム:

部門別協議会報告 各リーダーより

奨学生のスピーチ セモア・リットン(カナダ)

講演「汗と人間」 久野 寧(京都RC)

出席優秀クラブ表彰(昼食時間, 第2会場)

パネル討議「ロータリーよ何処へ」

決議委員会報告と採決 368区宮本ガバナー

RI会長代理へ記念品贈呈 370区島津ガバナー

ベテラン・ロータリアン表彰

(20年以上の会員169人)

参加クラブ代表あいさつ 鹿児島RC有馬会長

余 興 能楽「船弁慶」金剛 巖

舞踊「神田祭」市川右太衛門

シャンソン 越路吹雪

◇大会2日のハイライト

○奨学生リットン君(カナダ)のうますぎる日本語スピーチに満場感心。同君は京大文学部で宮本武蔵の「五輪の書」を研究中で“森武造”と自分の名前を付けたと披露。「森」はカナダの代表産業のつもりだそうです。なお、豪州からの奨学生ウィルソン君、ほかに米山奨学生12人が出席していました。

○ペテンギルさんへ贈る記念品として、高さ2メートルの部厚いBook形の箱がステージへ持ち出され、その表紙(?)には彼の昨年のターゲット“Live Rotary”の金文字が見えています。箱をあけて取り出されたのは6枚折りの金屏風2双で大拍手。また、Madeline夫人には京友禅の羽織が贈られました。

○パネル討議のモデレーターは松本兼二郎370区元ガバナーが、また、パネラーにはつぎの5君が当り、将来のロータリーのありかたについて、中味の充実した、活潑な意見が開陳されました。

名古屋西RC 加藤恭太郎
大阪RC 平井 好一
徳島RC 伊藤半次郎
下関RC 梅崎 普一
宮崎RC 岩切章太郎

○講演「汗と人間」の講師久野寧氏は京都のロータリアンでその道随一の専門研究家ですが、きわめて通俗的に、人体の不思議な自然調節構造について有益なお話を伺うことができました。

○大会決議は7項目あり、森下弘決議委員長の詳しい説明ののち全部満場大拍手をもって可決されました。(1) 国際ロータリー会長代理派遣に感謝 (2) 日本におけるロータリーの開拓者 および 指導者に対する感謝 (3) ロータリー60年を契機としてRIの組織および会員活動を強化する件 (4) 国土を緑と花で美しくする運動の推進 (5) 直前ガバナーに対し感謝 (6) ホストクラブ・コホストクラブならびに関係諸官庁・諸団体に対する感謝 (7) 次年度各地区大会開催地決定の件。

上記のうち、(2) (3) (4) はロータリー60年記念連合大会としてきわめてふさわしい決議でありました。(3) はRI理事会構成の改善を要望したもので、その具体提案作成のため6人の特別委員を選任して問題の処理を付託することに決議されました。

◇観光・ゴルフなど

前夜懇談会当日(22日)には「時代祭」観覧希望者のため京都御所内に約4,000人の特別席が設けられました。また、大会終了後(24日夜および25日)には3,000人を越える会員家族が13のコースに分れて日帰りの観光に参加しました。

懇親ゴルフ会は22日(金)京都コースおよび城陽コースの2カ所でABCDEの5グル

ープに分けて行なわれ、298人が参加しましたが、Aグループ(城陽)では大会委員長長大倉治一君夫人喜子さん(H.17)がネット67で優勝、ガバナー杯を獲得されました。

再び専門的訓練のための補助金

Awards for Technical Training. again

本件に就いては9月15日附月信(第2頁)に記述して置きましたが、ロータリーの友10月号の19頁にも詳細載って居りますから、御知らせ致します。又申込書々式が最近手許に届いて参りましたので御入用の向は申し出下さい。

研究グループの交換

Group Study Exchange

本件は「研究グループ交換計画発表」と題して詳しい報告が10月号の国際ロータリー・ニュースに出て居りますので茲に詳細を再述することを省略しますが、このプログラムによると年令22歳より30歳までの青年事業家および専門的職業人6名よりなる研究チームを組み合わされた地区間で2カ月間交換訪問をすることとなります。1966—68年度研究グループ交換と補助金の受け付けについてはロータリー財団管理委員会で40地区までを限度に選考いたします。本計画に参加希望の地区は1966年1月31日までにエヴァンストンの事務局へ申請書と旅行計画を提出を要します。

又、本年度研究チームを派遣する地区は翌年度組み合わせ地区より研究グループを受け入れることとなります。尚申請書提出の前に地区内クラブの2/3の同意表明を得なければなりません。申請書用紙及び説明書リフレットは最近文献東京事務所から送って参りましたので御入用の方はお申し出下さい。

ポール P. ハリス賞に関する応募
申込期限近附く

**Time Limit for Submitting Projects
for Paul P. Harris Award approaching.**

ポールP.ハリス賞に就いては本年5月15日
附堀内前ガバナー月信第12号に詳細掲載して
あるので茲に再度述べることを省きますが、
各クラブからの地区詮衡委員会への申込書提
出期限は1966年2月23日まででありますから、
各クラブに於かれてはそれまでに奮って
御応募せられる様お薦めします。なお「国際
ロータリーニュース」7月号並びに同封され
た黄色の運営規則にも詳細掲載されています
から御参照下さい。

なお詮衡委員会の詮衡の結果R. I. 事務局
へ報告の締切日が1966年4月10日となつて
おりますので、この短期間に書類を十分検討、
詮衡することは至難でありますから、前記各
クラブからの書類提出期限1966年2月23日
に拘はらず、それ以前に出来るだけ早く提出願

います。成るべくなら1月末日頃までに出し
て戴き度く存じます。詮衡委員は既に月信第
2号で報告した通りであります。

**高槻R. C. 副会長変更報告
Change of Vice-president of Takatsuki
Rotary Club**

高槻R. C. の前副会長さんは勤務の都合に
より御辞退なされ、新副会長 西 謙にし けんさんに
変更されましたので御知らせします。

**出席率の訂正
Correction**

9月度出席率は下記の通り訂正致します。
○京都南R.C.—96.43%を97.23%に訂正。
順位は34位を29位に訂正。
○和泉R.C.—96.08%を96.95%に訂正。
順位は36位を33位に訂正。
○京都西R.C.—94.67%を96.31%に訂正。
順位は47位を37位に訂正
従って順位は舞鶴R.C. 以下京都R.C. まで
1位づつ、奈良R.C. 以下京都南R.C. まで
2位づつ、大阪東R.C. 以下は3位づつ、
それぞれ降下します。

**公 式 訪 問 日 程
Schedule of Official Visit**

ク ラ ブ 名	会長・幹事との懇談会	クラブ協議会	例 会 出 席
布 施	1月13日(木) 16.00~17.00	17.00~19.00	※1月14日(金) 12.30~13.30
豊 中	1月17日(月) 16.00~17.00	17.00~19.00	1月18日(火) 12.30~13.30
守 口	1月18日(火) 16.00~17.00	17.00~19.00	1月19日(水) 12.30~13.30
宇 治	1月20日(木) 16.00~17.00	17.00~19.00	※1月21日(金) 12.30~13.30
田 辺	1月26日(水) 16.00~17.00	17.00~19.00	1月27日(木) 12.30~13.30
那智勝浦	1月27日(木) 16.00~17.00	17.00~19.00	1月28日(金) 12.30~13.30
和 歌 山	1月31日(月) 16.00~17.00	17.00~19.00	2月1日(火) 12.30~13.30
海 南	2月1日(火) 16.00~17.00	17.00~19.00	2月2日(水) 12.30~13.30
和歌山東	2月2日(水) 16.00~17.00	17.00~19.00	2月3日(木) 12.30~13.30
和歌山南	2月3日(木) 16.00~17.00	17.00~19.00	2月4日(金) 12.30~13.30
有 田	2月9日(水) 16.00~17.00	17.00~19.00	2月10日(木) 12.30~13.30
御 坊	2月10日(木) 16.00~17.00	17.00~19.00	2月11日(金) 12.30~13.30

※御注意 布施R.C.、宇治R.C.の例会日は、訪問の都合により甚だ勝手ながら上記の通り変更させていただきます。

10 月 分 出 席 報 告

(Attendance Report of October)

順位	クラブ名	出席率	例会数	会員 総数	期初と の増減	前月 順位
1	和歌山東	100.00	4	56	+3	1
1	大和高田	100.00	4	49	+5	13
1	彦根	100.00	4	48	-1	1
1	橋本	100.00	4	45	—	1
1	河内長野	100.00	5	45	+4	1
1	八尾	100.00	4	42	+3	55
1	五条	100.00	4	41	—	1
1	近江八幡	100.00	4	41	+2	1
1	鯖江	100.00	5	37	+1	1
1	茨木	100.00	4	37	-2	1
11	福知山	99.36	4	39	—	20
12	大津	98.93	4	73	+4	15
13	豊中	98.78	4	49	+4	1
14	福井	98.44	4	68	—	17
15	舞鶴	98.26	4	43	—	29
16	大阪住吉	97.95	5	48	-2	45
17	水口	97.83	5	38	+2	19
18	京都東	97.73	5	71	+2	21
19	枚方	97.67	4	43	+1	1
20	京都南	97.63	4	64	—	34
21	宇治	97.55	4	51	+4	43
22	御坊	97.41	5	55	-2	1
23	和泉	97.28	4	47	+2	36
24	大阪淀川	97.28	5	44	-3	18
25	泉大津	97.09	5	55	-3	22
26	京都	96.80	4	175	+2	31
27	大阪西	96.64	4	67	-1	23
28	白浜	96.52	4	36	—	49
29	長浜	96.35	4	48	+1	40
30	武生	96.30	4	55	—	24
31	和歌山	96.28	4	78	+2	50
32	勝山	96.21	4	33	-1	30
33	那智勝浦	96.13	5	31	—	16
34	田辺	96.68	4	51	+1	37
35	奈良	95.89	4	80	+6	32
36	貝塚	95.84	4	42	+6	57
37	大阪東	95.45	4	68	+4	35
37	新宮	95.45	4	44	—	12
39	小浜	95.16	4	31	—	25
40	宮津	95.13	5	37	—	48
41	福井北	94.91	4	54	+2	41
42	敦賀	94.87	4	40	-1	38
43	大野	94.84	5	31	-1	56
44	京都西	94.67	4	61	—	47
45	大阪南	94.68	4	126	+4	44
46	峰山	94.56	4	32	-1	62
47	布施	94.50	4	46	—	58
48	高槻	94.45	4	50	—	14
49	海南	94.40	4	50	—	61
50	大阪北	94.38	4	133	+7	59
平均		94.19%				
51	堺	93.99	4	81	-1	39
52	富田林	93.90	4	42	+1	26
53	泉佐野	93.37	4	49	+1	28
54	吹田	93.29	4	41	+2	27
55	舞鶴東	92.98	4	41	+3	46
56	和歌山南	92.86	5	42	—	60
57	有田	92.68	4	41	—	42
58	岸和田	92.64	4	51	-3	33
59	池田	91.91	5	42	+1	64
60	大阪	91.90	5	258	+3	54
61	京都北	91.88	5	69	—	53
62	橿原	91.32	5	53	+1	52
63	守口	91.21	4	33	-4	6
64	八日市	90.91	5	33	+5	67
65	綾部	90.68	5	43	—	66
66	大和郡山	90.45	4	34	+1	51
67	堺南	90.42	4	47	+8	65
68	枚岡	84.70	4	26	-6	69
69	松原	83.65	4	31	-4	68
合計		3,785 +62				

ROTARY INTERNATIONAL
GOVERNOR'S MONTHLY LETTER

OFFICE OF GOVERNOR OF DISTRICT NO. 365

YOSHIYUKI OKAJIMA

c/o NICHIMEN CO.,
P. O. BOX CENTRAL NO. 18,
OSAKA, JAPAN



NO. 7 December 15, 1965)

ガバナー月信 第7信 (昭和40年12月15日)

第365区ロータリークラブ

会長並びに幹事殿

国際ロータリー第365区ガバナー

岡 島 美 行

1965年を送るに際し

As Year 1965 draws to a close

本年も最早余日幾ばくも無くなりました。既往を静かに回顧しますに、去る7月1日ガバナーの重任に就いて以来6カ月、漸く任期の半ばを終えた訳であります。此の間地区協議会を初めとして嘗て無い盛況を極めた京都に於ける西日本地区連合大会、Intercity General Forum を8回、クラブへの公式訪問を50回果しました。

又次期ガバナー・ノミネーとして北村孝治郎氏の決定を見、来年度の Intercity General Forum の予定も出来ました。なお今後公式訪問すべきクラブ、開催すべき Intercity General Forum その他為すべきことが多々残って居りますが、兎に角今日まで漕ぎつけ得ましたことは、パストガバナー及び各クラブのロータリアン各位の温かい理解、友情と協力によるところと心から感謝しお礼を申し上げます。

訪問先のクラブでは各位と親しく膝を交えて懇談する機会を得、現地に於ける実情を見聞し、又私からも率直な意見を申し述べましたが、快く受け容れて下さって感激して居ります。協議会や大会、ジェネラル・フォーラム、更には公式訪問等何れも私にとってこよなき体験であり、数々の貴重な示唆と教訓を与えられました。

1965年を送るに当り各位の一層のご自愛とご健康を祈り、併せて幸多き新春を迎えられんことを祈念致します。そして新しい意気と一層の熱意を以て、あとの半年間、みなさんのクラブの発展のため努力を続けて下さらんことを御願いたします。

地区委員会開催

District Committees Meeting Held

本年度はティーンストラ会長の方針の一つとしてロータリー財団活動の拡大が強調され、全財団委員会の下部機構として4つの小委員会が

新たに設置され、又ガバナーを補佐する3人の特別任務担当委員が設けられるなど、従来に比し委員の数も増加しましたので、この機に一度各委員の方の初顔合せを行うと共にそれぞれの委員会の目的遂行のためにご協議願う意味を以て去る11月15日全委員の方にご参集願いました。当日止むを得ない事情のために欠席された方も2～3名ありましたが、大部分の方のご出席を得て会議は新大阪ホテルに於て午前10時から開かれました。

最初に私より挨拶と共に各委員会の目的、仕事の概要等の簡単な説明をし、続いて各委員の紹介をしました。それより各委員会又は委員の担当任務別に集合の上それぞれ担当任務に就き審議され、最後に各グループより結果の報告がなされ午後3時40分散会しました。本日の会合に於て各委員会は其の使命遂行に関し、具体的推進案を急ぎ作製することとなり、甚だ有意義且つ効果的な会合でありました。

第365区地区組織図 (District Organization Chart)

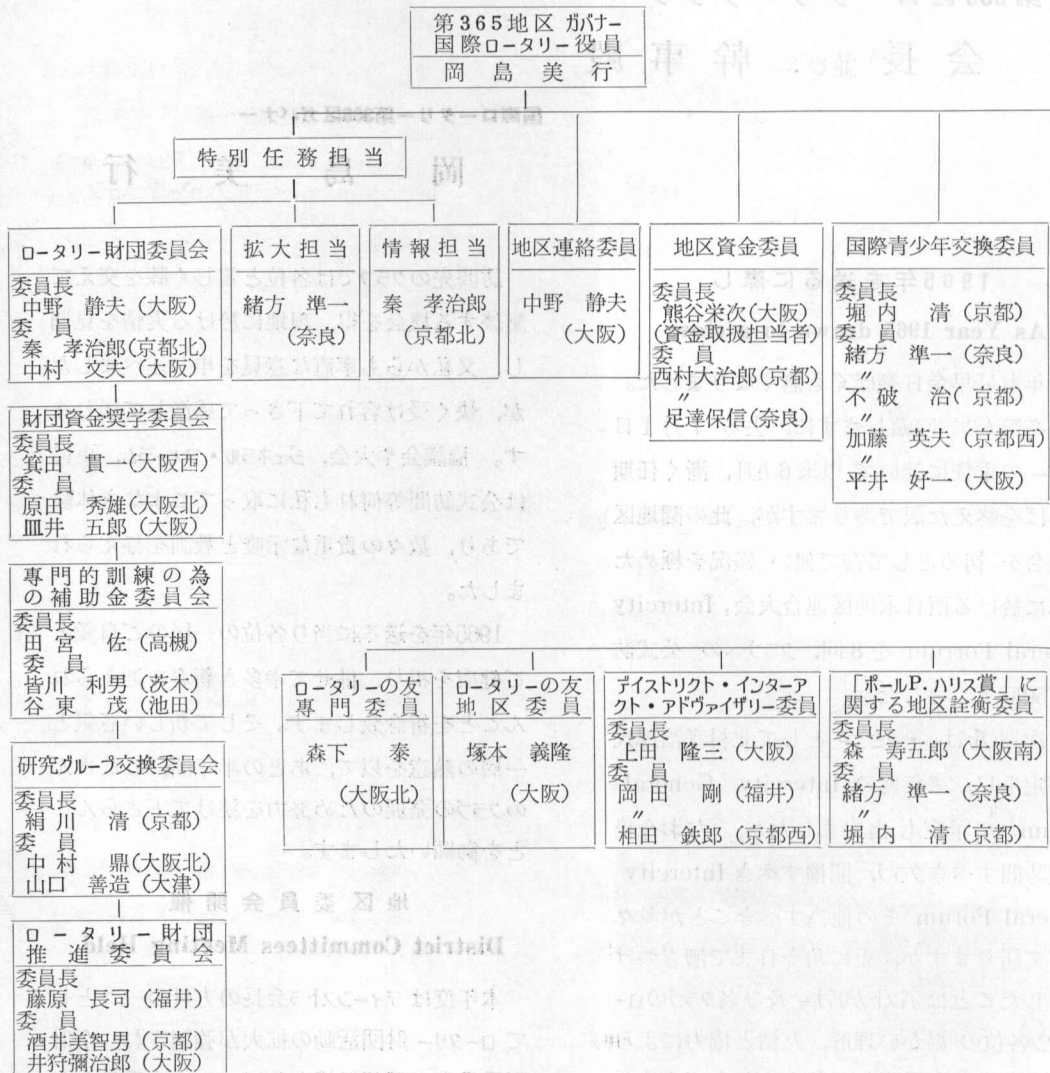

この会合の結果

1. 専門的訓練のための補助金
2. ポール P. ハリス賞
3. 研究グループの交換
4. ローター-財団寄附金
5. ローター-財団奨学生
6. 1966年度第365区国際学生交換計画等に関し各関係クラブへ申請書の提出、賛否の報告その他に就き既に書信（印刷）を以て通知がなされていますから御協力をお願いします。

尚当日の会合に於ては財団委員長中野静夫氏ご欠席のため秦孝治郎 パスタガバーに代行して貰いました。又財団委員会の小委員会の一つである ローター 財団推進委員会の委員2名が欠員でしたがこの度下記2名の方に就任して戴きました。

酒井美智男（京都）

井狩彌治郎（大阪）

又従来委員会の中で委員長が決定していなかったものもありましたので、今回委員長をそれぞれ下記の通り決定しました。

次に従来の「国際交換委員会」はその実体と目的をもつとハッキリ現すため名称を「国際青少年交換委員会」と改めることにしました。

国際青少年交換委員会

委員長 堀内 清（京都）

地区資金委員

委員長 熊谷栄次（大阪）

ポールPハリス賞地区詮衡委員

委員長 森壽五郎（大阪南）

ディストリクト・インターアクト・アドヴァイザリー委員

委員長 上田隆三（大阪）

以上の結果新しい当地区組織図を作り前頁に掲げます。

1967—68学年度ロータリー

財団奨学生申請用資料

本件に関し 財団資金奨学生委員会 委員長 箕田貫一氏より11月30日附信を以て各クラブ宛に御通達ありましたがその中に述べてある申請用資料の中

(イ)(ニ)の申請書及び(ハ)の健康診断書用紙のみは来て居りますが、他の資料は現在までの所未着であります。締切日も追々切迫して参りますが上記入手の申請書及び診断書も目下の処部数は20部しかありませんので、差当り奨学生推薦の計画を持って居らるるクラブのみ申出であれば早速御送り致します。

他の資料入手の上は更に御報告致します。

ペテンギル会長代理よりの礼状

**A Letter from R. I. President's
representative Mr. Pettengil**

過日の西日本地区連合大会にティーンストラ会長代理として出席された ペテンギル氏 より鄭重な礼状が参りましたのでその一部を次に抜粋致します。

『妻の Madeline と私は貴地区ロータリアン各位が他地区の方々と共に贈られた好意に充ちた贈物に対し心から感謝の意を表します。この贈物はいつまでもいつまでも私達の日本訪問とそして記録破りの盛況を極めた大会に出席した憶い出のよすがとなるであります。』(後略)

なお ペテンギル氏は 大会2日目に感激の溢る惜別の詩を寄せられました。が紙面の都合上今回は全文を載せることを省略致します。

半期報告を速かに

**Time for Semi-Annual Report
approaching**

1月1日附で「半期報告」をR.I.宛に送らねばなりません。報告用紙はR.I.から各クラブ宛に送られる筈ですから、お忘れなく早

目に出して下さい。

送金手続を確実に

- (1)本部分担金 per capita dues 1名当り半年分1080円、送金先、財務代行者小林雅一氏
- (2)ロータリアン誌 The Rotarian 1名当り後期分450円 同しく小林雅一氏宛
- (3)ローター-の友 1名当り後期 660円「ローター-の友」編集事務所宛
- (4)地区資金 1名当り後期分450円 大阪市東区北浜5-15 住友銀行本店、営業部 国際ローター- 第365区 地区資金委員、熊谷栄次口座へ
- (5)ガバ-月信購読料 1名当り後期分60円

同上 熊谷栄次口座へ

以上それぞれお間違いないよう御送金下さい。尚、詳細は御手許の年間カレンダーを御参照下さい。次に

(6)ローター-財団への寄附

これは自発的性質のもので強制的ではありませんが、1弗の追加寄附但し新入会員は入金の際10弗の寄附、若し未だ納入されていないクラブはその発意により送金は小林雅一氏宛へ

(7)ローター-米山記念奨学金への寄附

之も自発的のものでありますが既に寄附に参加されているクラブで半年分の300円のみ御送金の向は残り半年分を小林雅一氏宛に。

新しいインターアクトクラブ誕生

The organizing of a new Interact club under way

予て堺南クラブがスポンサーとして計画であったインターアクト・クラブが堺工業高校内に22名の会員を以て結成されることとなり、来る12月27日に結成式を行う予定である旨堺南クラブ井川会長より通知がありました。

ローター-雑誌週間の準備を

Preparation for "Rotary's magazine week"

1月23日～29日はローター-の雑誌週間であります。この雑誌週間を意義深く過す様計画されることを望みます。之に関連してR. I. からクラブ会長宛に参考資料が送られる筈ですから御利用され度いと存じます。

交換学生、伊東節子さんからの来信

Letter from Miss Ito Studying in Italy

日伊交換第1号としてイタリアで勉強されている伊東節子さんから来信がありました。それには、7月末イタリアバりに到着。それから2カ月を経過しましたが、パリ西クラブでの盛大な歓迎会にはじまりパリ中央クラブ例会、プリンデイズ例会に招待され9月22日から1週間タラント、レチエを旅行した等、イタリアの各ローター-クラブの温いもてなしのもとに、充分留学生生活を堪能しておられる様子です。

又手持のパナ-がなくなり、追加を5～6本送ってほしいとの御願ひがあり、京都R. C. 大阪R. C.の両クラブからパナ-を早速送って頂きました。

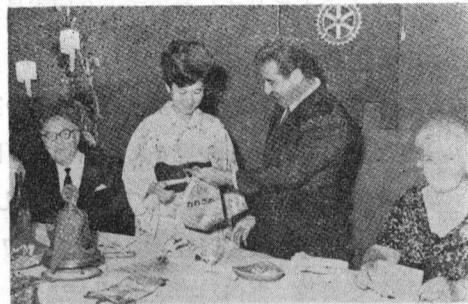

パリーオバストの例会で伊藤さんが、京都及び大阪ローター-クラブの旗を、会長ムチャヤさんに手渡しているところ

ローター-財団奨学生、滝本正彦君からの通信

A Letter from Mr. K. Takimoto Rotary Foundation Fellow.

当地区よりのローター-財団奨学生として去る9月離日スコットランドのグラスゴーの大学に機械

工学を学んで居る滝本正彦君より最近来信があり「同地では唯一の日本人であるため到处で日本に関する質問を受け退屈する暇ありません。同地は造船の町だけに造船王国日本に対する関心は仲々高く、グラスゴーのロータリアンから温い歓迎を受けている」こと等長文の報告がありましたが、余白の関係上全文を載せることを省略します。

之より先第102地区(グラスゴー)のGovernorである James Logie氏宛に私より滝本君の紹介状を書きましたのに対し出来るだけのお世話をするから安心され度いと鄭重な通信がありました。

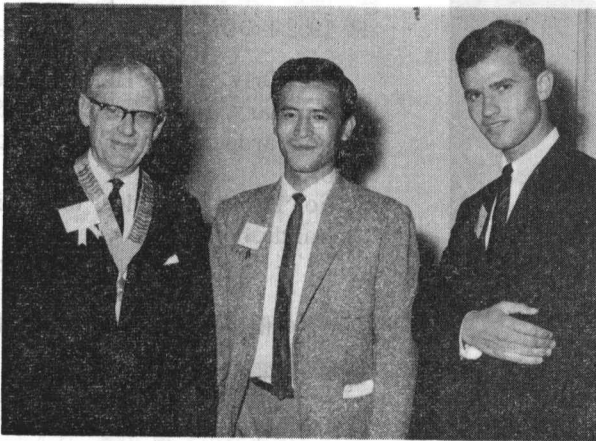

中央滝本さん 左右にグラスゴー R.C. 会長等

清水光君ロータリー追加奨学生に決定

Mr. Hikaru Shimizu, our Additional Rotary Foundation Fellow, 1969~1967

かねて大阪 R.C. より推薦の清水光君は去る11月4日、1966~67年ロータリー財団追加奨学生に決定の旨 R.I. 事務総長より通知がありました。

同君の学歴等は次の通りです。

名 氏 しみず ひかる 清水 光
 生 年 月 日 昭和15年5月4日
 現 住 所 大阪市此花区春日出町151の19
 卒 業 学 校 神戸外国語大学

外国語学部英米学科

卒業年月日 昭和39年3月

勤 務 先 早川電機工業(株)貿易本部営業部

留 学 先 プエルトリコ

デンバーの国際ロータリー年次大会へ

“On to Denver”

第57回 国際ロータリー年次大会 は明年6月12日~16日まで米国コロラド州 デンバー市 で開かれます。デンバー市は雄大なロッキー 山脈に囲まれた風光明媚な都で海拔1マイルの高地に在り、空気は乾燥し 澄み切つて刻々に変わる スカイライン、カウボーイと インディアン、鉱山開拓の物語

など千古の山々の素晴らしい背景と共に神秘的な歴史に充ちた夢多き都であります。同時に今日では米国でも有数の観光地且つ避暑地であり、又近代産業都市の一つでもあります。

この大会は 我が国の 東ヶ崎潔氏(国際ロータリー第二副会長) が大会委員長となって盛大に行われようとしています。外国で開かれる国際大会に日本のロータリアンが委員長となら

れることは初めてであります。日本のロータリアンとしては国際的に友愛と親善を交流する絶好な機会でありますから当地区からも奮って多くの会員及びその御家族が デンバー大会に参加されるようお勧め致します。

大会 宿 舎 予 約

Hotel Reservation for Denver Conventin

大会へ参加される方の宿舎予約希望申込用紙は各クラブへ 直送されずに一括 ガバナー宛に12月中旬頃送つて来る筈ですからご希望の向は ガバナー事務所に申し出で下されればお送り致します。参加会員がまとまれば国際旅行の計画も出来ます。

**MEET ROTARIANS
from Around the World
at the 1966 Rotary Convention
12 - 16 June
DENVER - COLORADO - U.S.A.**

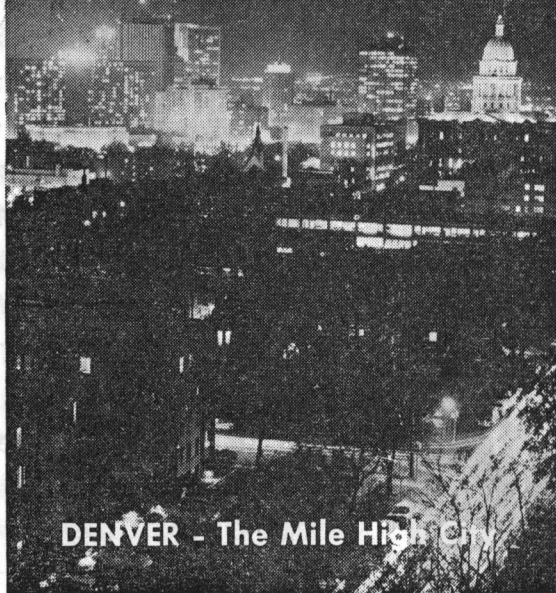

デンバー市の夜景

200%ロータリー財団クラブ

5 New Standing Cubs in Rotary Foundation

ロータリー財団本部からの通信によれば、365区内の下記の5クラブが、それぞれ200%クラブとなられたことを確認され、その認証書が各クラブ会長宛に送附されたとのこと。これらは何れも本年11月中に達成されたものであります。

ロータリー財団発展への終始変らぬご支援の熱意に感謝を申し上げますと共に、未だこの域に達しておられないクラブは、1日も早くこの域に達するようご努力下さり、又200%以上を達成して居られるクラブにおきましても、さらにその上の水準へ進む意欲を高めて下さる

ことをお願い致します。

- 福井北 ロータリークラブ 200%
- 茨木 ロータリークラブ 200%
- 大阪北 ロータリークラブ 200%
- 新宮 ロータリークラブ 200%
- 和歌山南 ロータリークラブ 200%

バナー交換希望

Exchange of Banners Desired

南米ブラジルのリオ・パルド R.C. より当地区内のクラブとバナーの交換希望の書信がまいりました。ご希望のクラブは下記へ直接お送り下さい。なお同クラブは1952年の創立、会員27名です。

Mr. Orly Ary Hermes, 1st
Secretary, Rotary Clube Clde
Rio Pardo Caixa Postal No.
107,
Rio Pardo Estado do Rio
Grande do

Sul-Brazil

クラブの催し物等で音楽を用いられる場合の注意

日本音楽著作権協会関西出張所（大阪市南区塩町通4-18、豊田ビル408号A）より音楽は著作権法により保護されている著作物であるからこれを大会やパーティ等の催物で使用する場合は著作権者である上記協会の許諾を事前に得る必要があるとの申出でございました。

例えば催物をする際、出演料を払って職業的音楽家その他を雇って行う場合等に、主催者が届出でて同協会規定の料金を払い、事前許可を得なければならないということになります。詳細に就いては上記協会出張所に直接御問合せ下さい。又規則書等は直接御申込みになれば送附するとのことでもあります。

研究グループ交換計画参加に地区内
クラブ $\frac{2}{3}$ 以上同意

More than $\frac{2}{3}$ of clubs agreed to this district's participation in Group Study Exchange Program

予て11月30日附書信を以て当地区として本計画に参加することに関し各クラブの賛否をお尋ねしましたところ回答締切日の12月15日までに10のクラブは賛成を表明せられ他は返事ありませんので約束通り $\frac{2}{3}$ 以上の同意あったものとして取扱います。尚予算に見積った必要経費は地区資金より賄いこのめに特に各クラブへは出費を要請しない考で居ります。

大会中の「お忘れもの」御知らせ

下記の通り大会でのお忘れものが、大会本部事務局で保存されてあります。お心当りの方は本部事務局へお申出下さい。

- パナマ帽子 うす茶色, ハンティング うすこげ茶色, バレー帽 こげ茶色,
- ネックレス 真珠一連,
- 手袋 ①革製(黒・甲の部分模様)
②黒レース(二種類模様),
- 扇子 ①黒模様, ②紫濃淡,
- 小銭入れ わに皮(小銭在中),
- カメラレンズカバー ①オリンパスパン, ②ミノルタ,
③日本光学(東京),
- メガネケース ①革製紫色(呉市カフバ眼鏡店)

②革製ふじ色, ③ナイロン製 黄色
(米子市) 良子名あり,

カンザシ 亀甲二本足(友愛の家入口にて),
キー Show Kinzoku(拾得),
フジフィルム 現像後おしらせします,

変更事項 Change of Addresses

水口のロータリークラブの例会場が下記の通り変更されましたので通知致します。

新例会場

滋賀県甲賀郡水口町^{じかたもり}地方森
滋賀銀行水口支店

おねがい

○先月各ロータリークラブ会長宛送附致しました青少年交換活動調査(12月15日締切, ガバナー事務所宛)に就き未だご返信無き向は、早速ご返信をお願い致します。

○下記のロータリークラブは西日本連合大会於ける京都市への寄附金が未納に付き、できるだけ早く大会事務所へ納入するよう同事務所から依頼があり。よろしくお願ひします。

- 福井北R.C. 大和郡山R.C. 高槻R.C.
- 大野R.C. 布施R.C. 富田林R.C.
- 彦根R.C. 大阪R.C. 枚岡R.C.
- 宮津R.C. 大阪北R.C. 御坊R.C.
- 五条R.C. 大阪南R.C. 新宮R.C.

**公 式 訪 問 日 程
Schedule of Official Visit**

ク ラ ブ 名	会長・幹事との懇談会	クラブ協議会	例 会 出 席
新 宮	1月28日(金) 16.00~17.00	17.00~19.00	※1月29日(土) 12.30~13.30
大 阪 南	2月14日(月) 16.00~17.00	17.00~19.00	2月15日(火) 12.30~13.30
大 阪 北	2月15日(火) 16.00~17.00	17.00~19.00	2月16日(水) 12.30~13.30
大 阪 東	2月17日(木) 16.00~17.00	17.00~19.00	※2月18日(金) 12.30~13.30
大 阪 西	2月15日(金) 16.00~17.00	17.00~19.00	※2月19日(土) 12.30~13.30

※御注意 新宮R.C.大阪東R.C.大阪西R.C.の例会日は、訪問の都合により甚だ勝手ながら上記の通り変更させていただきます。

11 月 分 出 席 報 告

(Attendance Report of November)

順位	クラブ名	出席率	例会数	会員 総数	期初と の増減	前月 順位							
1	和歌山東	100	4	56	+ 3	1	38	京 都 西	95.41	5	61	—	44
1	彦 根	100	4	48	- 1	1	39	大 阪 東	95.39	4	66	+ 2	37
1	河内長野	100	4	46	+ 5	1	平 均						95.33%
1	橋 本	100	4	45	—	1	40	宮 津	95.27	4	37	—	40
1	近江八幡	100	3	41	+ 2	1	41	舞 鶴 東	95.12	4	41	+ 3	55
1	五 条	100	3	41	—	1	42	堺	95.04	4	82	—	51
1	茨 木	100	3	37	- 2	1	43	和 歌 山	95.00	4	78	+ 2	31
1	鯖 江	100	4	36	—	1	43	御 坊	95.00	4	55	- 2	22
9	大和高田	99.49	4	49	+ 5	1	45	白 浜	94.99	5	36	—	28
10	大阪淀川	99.47	4	47	—	24	46	貝 塚	94.65	4	42	+ 6	36
11	枚 方	99.41	4	43	+ 1	19	47	勝 山	94.55	5	33	- 1	32
12	豊 中	99.39	4	48	+ 3	13	48	高 槻	94.50	4	50	—	48
13	京 都 南	99.21	4	64	—	20	49	岸 和 田	94.34	3	53	- 1	58
14	泉 大 津	99.13	4	58	—	25	50	大 阪 北	93.95	3	130	+ 4	50
15	大 阪 西	98.51	5	68	—	27	51	櫃 原	93.87	4	53	+ 1	62
16	福 井	98.44	4	70	+ 2	14	52	田 辺	93.63	4	51	+ 1	34
17	舞 鶴	97.67	4	43	—	15	53	泉 佐 野	93.37	4	49	+ 1	53
18	京 都 東	97.60	4	73	+ 4	18	54	布 施	93.33	3	46	—	47
19	那智勝浦	97.55	4	31	—	33	55	和歌山南	93.18	4	44	+ 2	56
20	大 津	97.49	4	73	+ 4	12	56	綾 部	93.13	4	44	+ 1	65
21	有 田	96.94	4	41	—	57	57	京 都 北	92.75	4	69	—	61
22	小 浜	96.77	5	31	—	39	58	峰 山	92.71	3	32	- 1	46
23	長 浜	96.66	5	48	+ 1	29	59	大 阪	92.50	4	261	+ 6	60
24	京 都	96.57	3	174	+ 1	26	60	大 野	91.72	4	30	- 2	43
25	敦 賀	96.49	3	39	- 2	42	61	八 尾	91.70	3	41	+ 2	1
26	福 井 北	96.29	3	54	+ 2	41	62	富 田 林	90.82	4	43	+ 2	52
27	奈 良	96.20	4	80	+ 6	35	63	海 南	90.48	3	50	—	49
28	福 知 山	96.15	4	39	—	11	63	池 田	90.48	4	42	+ 1	59
29	宇 治	96.08	4	51	+ 4	21	65	松 原	89.52	4	31	- 4	69
30	新 宮	95.92	3	49	+ 5	37	66	吹 田	89.29	4	42	+ 3	54
30	水 口	95.92	4	38	+ 2	17	67	枚 岡	86.94	4	29	- 3	68
32	大阪住吉	95.88	4	50	—	16	68	守 口	86.67	3	35	- 2	63
33	武 生	95.87	5	55	—	30	69	八 日 市	80.31	4	33	+ 5	64
33	大和郡山	95.87	5	34	+ 1	66	会 員 総 数						3,808名 + 85
35	堺 南	95.69	5	46	+ 7	67							
36	和 泉	95.65	3	47	+ 2	23							
37	大 阪 南	95.53	4	126	+ 4	45							

ROTARY INTERNATIONAL
GOVERNOR'S MONTHLY LETTER

OFFICE OF GOVERNOR OF DISTRICT NO. 365

YOSHIYUKI OKAJIMA

c/o NICHIMEN CO.,
P. O. BOX CENTRAL NO. 18,
OSAKA, JAPAN



NO. 8

January 15, 1966)

ガバナー月信 第8信 (昭和41年1月15日)

第365区ロータリークラブ

会長並びに幹事殿

国際ロータリー第365区ガバナー

岡島美行

年頭のご挨拶
New Year's Greeting

明けましてお芽出度うございます。

皆様ご健勝で新年をお迎えになったことと
衷心お慶び申し上げます。

年頭に当たり 国の内外の ロータリアン並びに
クラブ殊に地区内の多くのクラブから年頭のご祝
詞を戴き茲に厚く御礼申し上げます。

新年早々印パの紛争は平和的手段で解決す
るという タシメント宣言が 発表されたことは世
界平和への一歩前進として明るい ニュースであ
りますが、他方 ヴェトナム戦争 については米、
ソの和平工作と共に 日本も一役買うことにな
りましたが、果して和平がいつ来るや予断し
難いものがあります。

斯様な国際情勢の中に新年を迎えるに当り
まして、我々ロータリアンとしての国際理解と友
好関係の促進に対する努力の必要と責任を一
層痛感するのであります。

ロータリー、年度も既に半ばを終り、後半期
に入るに際しまして貴クラブが前半期になされ
た計画と実績を検討、反省せられ、残るこの
6カ月間を之が補強或は結実、完成の期間と
して活用されんことを念願してやみません。

組合せクラブとの接触

Contacting your Matched Clubs

本年度の相手地区 146区 (デンマーク) 及び
126区 (アイスランド) の各クラブ との組合せは去
る10月15日号の月信で発表した通りでありま
すが、その後大阪、京都のR.C.初め地区内
の他の数クラブからも、既に通信を開始或は名
簿、写真等を相手クラブに送附して接触を始め
て居られる様子をクラブ週報、月報その他の通
信で承知致しました。ご参考までに大阪クラブ
ではアイスランド映画 (NHK特別報導班撮影)
を例会で会員の観賞に供されています。当方
からも デンマークの相手地区 ガバナーに京都、奈
良、大阪のスライドを送って置きました。

各クラブの会員皆様からも、未だ始めておられない向は勿論既に開始の方もできるだけ相手クラブ又は会員と文通、資料の送附等の方法で親交を益々深められるよう希望致します。又相手クラブからの反響も、序の折通知して戴けば好都合です。

又前ロータリー 年度来伊太利のクラブと交渉を持たれている向は引続き接触を保たれる様希望致します。

本ロータリー年度のインターシティ・ゼネラルフォーラム終る

1965-1966

Intercity General Forums ended

昨年9月4日第1組から始めました インターシティ・ゼネラル・フォーラムは去1月10日 第9組の分を最後とし 次の様に計画された 9回のフォーラムを完了しました。

組	日	時	参加クラブ数	ホストクラブ	ゼネラルリーダー
第1	9月4日	8 R.C.	大阪西	緒方	パスト・ガバナー
第2	9月11日	8 R.C.	神戸東	滝川	パスト・ガバナー
第3	10月4日	8 R.C.	彦根	堀内	パスト・ガバナー
第4	10月9日	8 R.C.	小浜	山岸	パスト・ガバナー
第5	11月2日	8 R.C.	大津	秦	パスト・ガバナー
第6	11月13日	8 R.C.	五条	緒方	パスト・ガバナー
第7	12月4日	9 R.C.	豊中	直木	パスト・ガバナー
第8	11月27日	8 R.C.	和歌山東	山岸	パスト・ガバナー
第9	1月10日	8 R.C.	有田	森	パスト・ガバナー

第1組と第2組のフォーラムは永年希望されながらも未だ実現を見るに至らなかった計画の最初の試みとして当地区と 第368区の両区に跨り、京阪神三都市のクラブの混合組合せて行われました。何れのフォーラムに於きましても、ゼネラル・リーダーを初めフォーラム委員長、部門別リーダーの適切な指導の下に活潑な討議がなされ極めて盛会裡に行われました。参加ロータリアン各位は互に情報を持ちより披瀝し、或は、共通の問題点に就き忌憚なき意見の交

換をなし、これに対するゼネラルリーダーや来賓パスト・ガバナー、部門別リーダー等の意見の開陳、いろいろの助言があり参加各位が今まで気の付かなかった情報や智識を得られ啓発、裨益せられた点が少くなかったと確信しています。どうか折角之等のフォーラムで得られた智識と経験を各所属せられるクラブの今後の運営に十分に反映活用せられフォーラムの効果を遺憾なく発揮せられることを切望します。

フォーラムの開催に際してはホストとなられたクラブの会長、フォーラムリーダーを初め関係幹部の方々の長日月に亘る準備とご苦勞に対し深く感謝致しますと共に、ゼネラルリーダーを引受け下され、或は来賓として参加協力下さったパストガバナー各位に対してもこの機に深甚の謝意を表します。

マニラ及び香港に於ける地区大会

District Conferences at Manila and Hongkong

マニラ及び香港に於て来る3月に開催される地区大会に当地区のロータリアンに参加する様両地区のガバナーから下記の通り招待状が参って居ります。

380地区ガバナー A. T. Caparas氏 (マニラ) より

3月18日より20日まで Quezon City (マニラに隣接) で開かれる地区大会へ

345地区ガバナー Hari N. Harilela氏 (ホンコン) より

3月26日、27日の両日に亘り香港で開かれる第6回地区大会へ

尚マニラ及び香港の両市へ訪問の途次 シンガポール、バンコック R.C.例会に出席、その他観光も兼ねた旅行プランが富士海外旅行株式会社 (東京都千代田区有楽町1丁目14番地 砂本ビル内、電話502-2731) で作られて居ります。

詳細に就いては直接同社へ御照会下さい。同社の一応の旅程案内は当方へも送って来て居ります。

次年度インターシティ・ゼネラル・フォーラム組合せ及びホスト・クラブ決定

1966-1967

Intercity General Forums—Combination of clubs and Host Clubs decided

1966—67年のインターシティ・ゼネラル・フォーラムの組合せ及びホストクラブは過般来いろいろ考慮、折衝の結果次の様に決定しました。

1966—1967年度

インターシティ・ゼネラル・フォーラム組合せ及びホストクラブ

第 1 組	第 2 組	第 3 組	第 4 組	第 5 組	第 6 組	第 7 組	第 8 組
福 井 福 井北 ○大 野 武 生 鯖 江 敦 賀 小 浜 勝 山	長 浜 彦 根 近江八幡 八 日 市 ○水 口 大 津 ※宇 治 ※宇 都 東	高 槻 池 田 豊 中 吹 田 茨 木 枚 方 守 口 八 尾 松 原 ※布 施	※舞 鶴 ※舞 鶴 東 ※峯 山 ※宮 津 ※綾 部 ※福 知 山 京 都 西 ○京 都 南	新 宮 ○那智勝浦 白 浜 田 辺 御 坊 有 田 海 南 橋 本 ※和歌山南	泉 大 津 和 泉 岸 和 田 ○泉 佐 野 具 塚 和 歌 山 和 歌 山 東 堺 南	○河内長野 富 田 林 枚 岡 大 和 郡 山 奈 良 櫃 原 大 和 高 田 五 条	大 阪 大 阪 東 大 阪 西 大 阪 南 大 阪 北 大 阪 住 吉 ○大 阪 淀 川 京 都 京 都 北
8 R C	8 R C	10 R C	8 R C	9 R C	9 R C	8 R C	9 R C

- (注) 1. ○印はホストクラブです
 2. ※印のクラブは、今年度のインターシティ・ゼネラルフォーラムにおいて正式に了解を得ておりませんが、これをもって通知致しますのでこの組合せで御了解下さい
 3. 開催日時については、今後がナーノミニから指定されることとなりますので御了承下さい。

堺に於けるインターアクト・クラブ結成式

Inaugural Ceremony of Interact Club at Sakai

前月信で 通知しました ように 堺南 クラブ (会長 井川定慶氏) が 創立 5 周年記念事業 随一の仕事として、予て提唱された堺市立工業高校インターアクト・クラブが同クラブをスポンサーとして誕生することとなり、その結成式が去る 12月27日 堺鉄鋼ビルに於て 開催されました。

「奉仕の理想」の斉唱に始まり宮本章委員長の経過報告、井川会長の挨拶、会員 25名へバッジの授与があって会員の自己紹介あり、次いで 私からの祝詞、京都西クラブ 桐田鉄郎氏、奥谷 堺市教育委員長、西井 堺市立工高 PTA会長等 の祝詞が述べられ、 インタクト

クラブ会員代表の力強い決意を示す答辞、佐々木堺南クラブ副会長の閉会の辞の後、「手に手をつないで」のソングで散会しました。

大阪 R.C. のインターアクト・アドヴァイザリー 委員長 上田隆三氏、大阪府議会議長 中井信夫氏、堺 R.C. 会長奈良吉太良氏の外、堺南

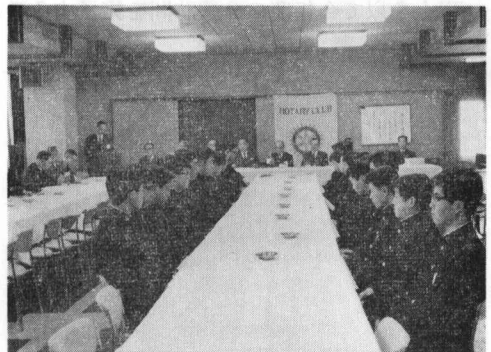

堺市立工業高校インターアクトクラブ結成式

R.C. 会員多数も出席され、京都西R.C. 塚本善隆博士よりの祝電もありました。

之で当地区としては第2番目のインターアクトクラブが出来たわけであります。因に去る11月末現在で世界47カ国184地区内に於けるインターアクトクラブの数が1034会員数25,000に達して居ります。

この機に於て 堺南R.C. 井川会長初め同クラブ関係各位、及び宮本章氏並びにクラブ創設に関し種々指導、援助の手を延べられた桐田鉄郎氏、上田隆三氏に深甚なる感謝の意を表します。

ロータリー創立61周年記念日 Rotary's 61st Anniversary

来る2月23日はロータリー創立記念日に当たりますが、各クラブに於かれてはこの日を最も有意義に祝福されるよういろいろの計画を準備されて居ることと存じます。例会に於けるゲストのお話、新聞ラジオを通じての広報、記念事業の創始等いろいろあると思いますが、エヴァストンの本部からも広報用の資料が各クラブ

会長の御手許に届けられている筈ですから御活用せられるよう希望します。

半期報告並に送金手続

Semi-Annual Report and Remittances

前号で申し上げた1月1日附でなさるべきR.I.への半期報告並びに各種の送金手続を遅滞無く致されるよう各クラブ当該事務担当係りの方はご督促願います。

送金先を正確に

Remittances to proper party and address

地区資金及びガバナー月信購読料並びにその報告書をガバナー事務所宛に送附して来られるクラブがありますが、これは昨年8月15日附月信で申し上げた通り

大阪市東区北浜5の15 住友信託銀行内
365区地区資金委員 熊谷栄次氏
宛に御送り願います。

公 式 訪 問 日 程

Schedule of Official Visit

クラブ名	長・幹事との懇談会	協議会クラブ	例会出席
大 阪	2月24日(木) 16.00~17.00	17.00~19.00	2月25日(金) 12.30~13.30

以上を以て今年度の公式訪問を完了することとなります。

12 月 分 出 席 報 告

(Attendance Report of December)

順位	クラブ名	出席率	例会数	会員 総数	期初と 増減	前月 順位
1	和歌山東	100	5	56	+3	1
1	近江八幡	100	5	41	+2	1
1	五 条	100	5	41	—	1
1	茨 木	100	5	38	-1	1
1	鯖 江	100	5	36	—	1
6	泉大津	99.65	5	58	—	14
7	河内長野	99.57	5	46	+5	1
8	彦 根	99.47	4	49	—	1
9	舞 鶴	99.42	4	43	—	17
10	新 宮	99.20	5	50	+6	30
11	大 阪 東	99.05	5	64	—	39
12	福 井 北	98.89	5	54	+2	26
13	大阪淀川	98.75	5	48	+1	10
14	福 井	98.48	5	70	+2	16
15	大 阪 西	98.18	4	69	+1	15
16	京 都 西	97.99	4	62	+1	38
17	大 津	97.84	4	72	+3	20
18	橋 本	97.83	5	47	+2	1
19	京 都 東	97.81	5	73	+4	18
20	豊 中	97.51	4	49	+4	12
21	大和高田	97.39	4	48	+4	9
22	泉 佐 野	97.20	5	50	+2	53
23	綾 部	97.09	5	44	+1	56
24	堺 南	96.90	4	48	+9	35
25	京 都 南	96.89	5	64	+2	13
26	宇 治	96.57	4	51	+4	29
27	御 坊	96.36	5	55	-4	43
28	敦 賀	96.31	5	39	-2	25
29	長 浜	96.27	4	47	—	23
30	武 生	96.23	4	55	—	33
31	小 浜	96.09	4	32	+1	22
32	大阪住吉	96.08	5	51	+1	32
33	和 泉	96.05	5	46	+1	36
34	堺	95.95	5	81	-1	42
35	奈 良	95.85	5	79	+5	27
36	水 口	95.83	4	38	+2	30

37	京 都	95.80	5	176	+3	24
38	有 田	95.61	5	41	—	21
39	勝 山	95.46	4	33	-1	47
40	大 阪 南	95.33	4	125	+3	37
40	那智勝浦	95.33	5	30	-1	19

平 均 95.16%

42	白 浜	95.07	4	35	-1	45
43	大和郡山	94.86	4	34	+1	33
44	高 槻	94.71	5	49	-1	48
45	大 阪 北	94.40	5	128	+2	50
46	大 野	94.00	5	30	-2	60
47	布 施	93.88	5	47	+1	54
48	京 都 北	93.75	4	68	-1	57
49	吹 田	93.72	5	41	+2	66
50	岸 和 田	93.58	5	53	-1	49
51	櫃 原	93.49	5	53	+1	51
52	大 阪	93.26	5	259	+4	59
53	福 知 山	93.14	5	41	+2	28
54	貝 塚	92.86	4	42	+6	46
55	和歌山南	92.72	5	44	+2	55
56	舞 鶴 東	92.68	5	41	+3	41
57	田 辺	92.24	5	52	+2	52
58	八 尾	92.19	5	41	+2	61
59	和 歌 山	92.00	4	78	+2	43
60	峰 山	91.65	5	36	+3	58
61	枚 方	91.51	4	43	+1	11
62	海 南	91.43	5	50	—	63
63	松 原	91.18	4	34	+2	65
64	池 田	90.48	4	42	+1	63
65	宮 津	89.84	4	37	—	40
66	富 田 林	88.00	5	43	+2	62
67	守 口	86.23	5	35	-2	68
68	八 日 市	81.82	5	33	+5	69
69	枚 岡	81.43	5	28	-7	67

会員総数 3,816名 + 93

ROTARY INTERNATIONAL
GOVERNOR'S MONTHLY LETTER

OFFICE OF GOVERNOR OF DISTRICT NO. 365

YOSHIYUKI OKAJIMA

c/o NICHIMEN CO.,
P. O. BOX CENTRAL NO. 18,
OSAKA, JAPAN



NO. 9

(February 15, 1966)

ガバナー月信 第8信 (昭和41年2月15日)

第365区ロータリークラブ

会長並びに幹事殿

国際ロータリー第365区ガバナー

岡島美行

ガバナー事務所
大阪市北区中之島2丁目15番地
日綿実業株式会社内(6階)
電話 直通大阪(202)0006
日綿実業大阪(202)2271

世界理解週間
World Understanding Week

3月20日-26日の世界理解週間に
関し、ティンストラ国際ロータリー会長は特に本年は
「組合せ地区計画」「国際地域社会奉仕活動」
「ロータリー財団活動の拡大」「青少年交換
計画」に一層の努力を傾倒することを強調せ
られ、これが遂行に当っては、単にその週間
の例会で国際理解のプログラムを持って止らず
同時にロータリーが国際理解の増進に如何に活
躍を続けているかを各地域社会の出来るだけ
多くの人々に周知させることが必要である。
すなわち世界理解週間であると共に広報週間
としても活用することを慫慂されています。

各クラブは来るべきこの週間に備えているい
ろの催しや計画をして居られると思いますが
上記のR.I.会長の趣旨を体して十二分に
意義ある週間となされることを切望します。

すでにR.I.から種々の提案を盛った Kit
が各クラブ宛に送られている筈ですから精々利
用して下さい。

クラブ役員選挙期限迫る
Time limit for Election of club
officers for 1966-67 nearing

次年度の役員選挙の年次集会は3月31日以
前に行われるべきことになっていますが「各ク
ラブは3月末よりは出来るだけ早目にこの集
会を開き、選挙の結果をR.I.中央事務局に
報告してクラブ会長必携及び幹事情報要覧を送
って貰う様にされ度い。斯くすることにより
次期役員をして任期の始まるまでに十分勉
強して準備が出来るようにすべきであると
Means 事務局長からもいって来て居ります
から、既に年次集会の開催又は準備が着々行
われていることと思いますが念のため申し添
えます。

次年度役員名その他をR.I.中央事務局
局への報告

Report to R.I. Secretariat of
Information on President-elect and
Secretary-elect for 1966-67

上記の年次集会で選挙せられた次期会長及び幹事名その他を既に中央事務局から各クラブ宛に送附された用紙に記入の、上黄色の分は中央事務局へ、白紙のものはガバナー事務所へ出来るだけ早く送り届けて下さい。中央事務局では新しい名簿を編纂するため是非必要であり遅くとも中央事務局へは4月30日までに到達する様にと同局から要請して来ています。

第2回地区委員会開催さる

2nd Meeting of District Committees
held

去2月7日午前11時より新大阪ホテルに於て頭記の委員会が開催されました。先ず私よりの挨拶に続き、各委員長よりそれぞれ担当の委員会の事業進行状況に就いて下記の如く報告がありました。

(イ) 財団資金奨学生委員会委員長、箕田貫一氏—

1967-68 Regular Fellowship に就いては、既に京都北、茨木の両クラブから候補者推薦し度いとの出申があり、その他のクラブからも申請書用紙の請求があった。

なお候補者が申請を依頼するクラブに関する規定中 through the Rotary Club nearest to the applicant's permanent residence の解釈に就いて問題が提起され結局 Permanent residence は原籍地ではなく住所(居所に非ず)と解すべきであるということに意見一致し、又 nearest に就いても種々討議された。

(ロ) 専門的訓練のための補助金委員会委員長、田宮佐氏—

第1グループ(1966—67年度)に対する志願者を大阪及び京都の両クラブより一名宛の申請書が提出された。近くガバナーの推薦を得て3月1日の期限までにR.I.中央事務局に提出する予定。なお第2グループ(1967—68年度)に対する志願者に就いても、一部クラブから申請者用紙の請求があったが、他のクラブにおいても4月1日の期限までに申請書を提出され度い。

(ハ) 研究グループ交換委員会委員長、絹川清氏—

初年度は当地区で組み合わせ地区からの研究グループを受入れ次年度に当地区より相手地区へグループを派遣する計画の下にこのプログラムに参加することと、組合せ希望地区を記した申込書を去る1月25日附でR.I.へ送った。なお附属書類として提出すべき研究旅行基本計画書(basic plan of study tour), を当地区内滞在期間60日として新に作製する必要あるため作定委員会をガバナーに設置して貰い、2月下旬にその委員会を開いて計画書を作りR.I.へ送ることとし度い。

なお研究グループ交換計画は1966年より1968年に跨るものであるため現在の研究グループ委員の中何名かは継続性を持つ様改選に当り考慮され度い。

(ニ) 国際青少年交換委員長、堀内清氏—

既に相手地区として524地区(北米, California州のBakersfield, Santa Barbara等を含む)へ先方の意向打診のため出信したが、未だ返事がない。San Diegoを中心とする他地区に(同地区ガバナーと知り合いの関係上)も当たってみようかと思っている。

(ホ) ポール・P・ハリス賞選考委員会委員長、森壽五郎氏—

今までの所申出でのあったのは大阪クラブのみである。他のクラブよりも期限(2月23日)

までに精々応募申込書を提出されることを希望する。

(ハ) インターアクト・アドヴァイザリ委員会委員長
上田隆三氏一

昨年12月 結成式が行われた 堺市工業高校
インターアクト・クラブは Charter 伝達式を来る
4月18日に行う予定又、新宮クラブでは10周年
記念事業の一つとして新宮商業高校内にイン
ターアクト・クラブ設立計画中である。また大阪の
大手前高校その他においても設立の研究を始
めて居られる。

(ト) ロータリー財団推進委員会委員長、 藤原
長司氏一

RIよりの報告表によれば、 ロータリー財団
への寄附金が昨年11月30日現在で500%、600
%という高率を達成して居る地区内クラブもあり、
この際或目標を立てて未だ低率のクラブへ
呼び掛けることも一方法であるとする。免
も角低率のクラブを初め各クラブへ財団への寄附
金推進を訴える出状でもして全体にレベルを上
げるよう致し度い。

(チ) 地区資金委員会委員長、熊谷栄次氏一
1965年7月~12月(上半期)の地区資金に
関する報告書配布の上、その内容に就き説明
があり、続いて下半期の収支予想に及び、予
想表に組み入れてない追加項目の検討も行われ、
交換学生として来日中のキャンタレ君の
滞在費の追加、新設された各種委員会に関す
る費用等に就き審議が行われた。

(リ) 拡大担当委員、緒方準一氏一

目下準備中の 砂川(泉南) ロータリークラブ新
設の件、並びに寝屋川にもクラブ新設が有望で
あること、その他和歌山県及び大阪府の2/3
の都市にも可能性があること等。

(ロ) 情報担当委員、秦孝治郎氏一

ロータリー情報をもっと積極的に 会員に行き
わたるようになるため、青、黄等の着色紙に種
々の情報を印刷し、これをガバナー月信の中に

はさんで送ることも一策として考えている。

(ル) ロータリーの友地区委員、塚本義隆氏一

ロータリーの友の 郵送料節減のため 第3種郵
便物とする提案や、縦書よりも現在の通り横
書希望者が多いことがアンケートで判った等。

(オ) ロータリーの友専門委員、森下泰氏一

ロータリーの友に関する種々の 事項に就き説
明があった、紙面の都合上詳細は省略します。
斯くして午後3時委員会終了、その後昨年の
京都に於ける西日本連合地区大会幹事であつた
西村大治郎氏の御好意による京都大会模様
の映写が行われた。テープレコーダーによる録音
の説明付きで大変良く出来て居り、興味深い
ものでした。

第2グループ専門的訓練のため補助金 申請期限迫る

Dead-Line for application for 1966- 67 Awards for Technical Training approaching

第2グループ(1967-1968分) に対する専門
的訓練の候補者の申請をクラブから ガバナーの手
許へ最終4月1日までに届けることになって
居りますが、その前に出来るだけ早く専門的
訓練のための補助金委員長、田宮佐氏(高槻
市芥川3の6の4)へ申請書を提出して下さい。
期日も追々迫って参りますから、各クラブ
では早々手配され度く存じます。

1967-68年度国際ロータリー会長指名さる President of Rotary International for 1967-68 nominated

1967-68年度国
際ロータリー 会長指
名委員会は Luther H. Hodges
of the Rotary
Club of Chapel
Hill, North Car-
olina, U.S.A. を

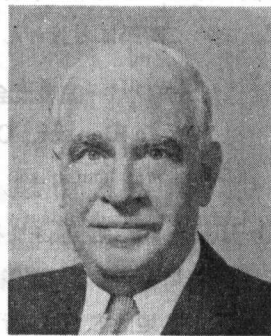

同年度の会長として指名した旨発表ありました。Hodgse氏は1923年以来ロータリーとして国際ロータリーの理事を初め数々のロータリー関係要職に就かれて居り、長いロータリー経歴と豊富な経験の持主であります。又同氏は綿業に従事せられたこともあり、North Carolina州の知事として或は米国政府商務省長官として日本の業界にも馴染のある方です。何れ詳細な経歴は後日更に御通知する機会があることと思ひます。

1966年国際大会に於ける信任状 Credentials for 1966 International Convention

本年6月にデンバーで開催される1966年国際大会に出席する代議員または委任状による代理人の信認状用紙はR. I. 中央事務局から世界各地のクラブ幹事に向け発送中であつて、国際大会前、十分余裕をもってこれを入手出来るよう取り計うとのことあります。昨年は委任状による代理人の信認状が私の手許へはアメリカ出発までに十分集らなかつた様な実状でした。今年は国際大会で審議される重要な規定改正案や、決議事項がありますから、信認状用紙をお受取りの上は4月早々クラブ会長および幹事が署名の上、クラブの代議員または委任状による代理人(今年は北村ガバナー・ノミニ)が同大会に携行されるよう致されたい。

委任状による代理人即ち北村氏に携行して貰う分は一応ガバナー事務所へお送り下されば、纏めて同氏にお渡しします。

デンバー国際大会行委員 "On to Denver," Committee

月信第7号で通知しました通り本年6月12日—16日デンバーで開催されるロータリー国際大会には日本よりの参加者が多数ある事が望まれて居り、各地区でデンバー行委員を設けること

になり、当地区に於ても森寿五郎ガバナーに委員をお引受け願ひました。第358区(東京を含む) "On to Denver" 委員長、柏原孫左衛門氏からも、各地区より少くも2~3名の参加者あるよう尽力を願うといつて参りました。東京の富士海外旅行会社で大会参加旅行団の旅行スケジュールを作つて居ります。それによれば、6月1日東京出発、途中、ロサンゼルス、ラスベガス、グランドキャニオン、ワシントン、ニューヨーク、バツファロ、シカゴの各地に寄つて見物を致し、12日午後デンバー着、大会に出席して16日同地発、帰途、サンフランシスコ、ホノルル等に立寄り、市内観光の上、21日東京着となつて居ります。旅行日数21日間、経費1人当たり、627,000円となつて居ります。尚詳細に就て上記の海外旅行社、森委員、又は当方へ御連絡されれば詳しいスケジュール等御送りします。

精々多数参加せられるよう、重ねてお薦め致します。

次年度地区大会の準備を進めらる Preparation for 1966 District Conference is Proceeding

次年度の当地区大会は月信第3号で報告の通り堺市に於て開催のことに決定しましたが、同大会は堺R. C.をホスト・クラブとし10月29日より31日までの3日間に亘り行われる予定であります。なおコ・ホスト・クラブとしては隣接の泉大津、堺南、富田林、松原の4クラブにお願いし、又プログラム、資格審査、決議、選挙等の各委員会の委員を選定して頂くよう北村ガバナー・ノミニ及び堺クラブ会長並びに幹部の方々と相談の結果、それぞれのクラブへお願いしてあります。差当り決定を見たのは

大会委員長 尾形繁之(堺)

大会プログラム委員会委員長 小島公平(堺)

同委員 上田健治郎(大津) 井岡久楠(和

歌山) 塚本隆義 (大阪) 辻本 昇
(堺南)

の諸氏であります。他の委員も大部分顔振れが揃って居り、全部決定の上は更にご通知致します。早速去る1月25日第1回プログラム委員会を上記諸氏の外ホストクラブ関係者、北村がバーノミニ-及び小生をも交えて堺市市民会館で開催し、現地視察や基本プログラムに就いて熱心な検討と協議が行われました。

ロータリー財団奨学生、滝本正彦君近況
**Mr. K. Takimoto, a Rotary
Foudation Fellow well received
in Scotland**

昨年9月から当地区よりのロータリー財団奨学生としてスコットランドのグラスゴー大学に勉学中の滝本正彦君に関し第102地区(グラスゴー)のGovernorであるJames Logie氏より同君は同地区各クラブで多くの人から愛好され人気者となって居る旨を報じて来ました。下記にその来信の一部を摘録します。

Glasgow, Scotland
Rotary District 102
2nd February 1966

Dear Yoshiyuki,

As Governor of 102 District I wish to convey the pleasure it has given Rotarians here in Scotland to meet Masahiko and welcome him into our midst.

He is now affectionately nick-named and called "MAC" by every one for he has endeared himself to all of us whether visiting Rotary Clubs or being entertained in our homes. He is welcome everywhere.

His impact on Scottish Rotary and the Scottish people has been tremendous because of his charming manner and his happy nature backed by a keen mind and always so interested in all conversations and in all that he undertakes.

I might add of all the Rotary fellows (we have 3 here this year) in Scotland just now "Mac" has been the most-

popular and on demand greatly. we have never had a Japanese student in Scottish Rotary before, that is part of the reason but now that he is known the demand continues because of his popularity...both as a person and a speaker. Excellent English. although he speaks with a "soft" restrained voice but we can understand and follow him alright. You should be proud of him as he is most certainly proving a first rate AMBASSADOR from your country.

又滝本君からも1月30日附で近況を報告して来ましたので、以下にその一部を載せます。



「クリスマスにはヨークシア州の国際ロータリー104地区より招待を受けてスピーチ旅行に出かけ、8日間にわたり Ainsty, Malton, Pickering, Filey, Bevely の5クラブを訪問しました。どこでもロータリアンとその家族の方々の温い歓迎ともてなしを受け大変有意義な旅行でした。北国の冬は社交シーズンで私もロータリーの方から晩餐にディナーダンスに多くの招待を受け、家庭生活を通じて直接2の国の人々の生活について学ぶことが出来大変喜んでます。

昨年11月グラスゴーの Queen Park R.C. のディナーダンスで写した写真を同封いたします。左端が元財団委員長の Archie Jeffrey 氏、右端が昨年102地区から米国へ留学したロータリーフェローの Hamish Taylor 君です。

1966—1967年度

インターシティ・ゼネラルフォーラム
組合せ変更

Change in the combination of clubs
of 1966-67 I. C. G. F

橋本R.C.は第5組(ホスト那智勝浦)に組合せられていましたが、地理的に遠いため、第7組に入れられ度いと要望により、第7組(ホスト河内長野)に組合せを変更しましたので、御了承下さい。従って第7組は9R.C.となり、第5組は8R.C.となります。

雑誌週間と「ロータリーの友」に関する
アンケートの結果集計

Magazine Week and Enguete
there of

ロータリー雑誌週間の推進ならびに「ロータリーの友」の編集企画の参考に するため、地区ガバナーおよび「友」地区委員の名でさる1月14日付をもって全国の各クラブあてに往復はがきによるアンケートを出し、1月末日までにお返事をいただくようお願いしました。当地区では、69クラブのうち回答を得たのが56クラブで、2月15日まで待ちましたが、13のクラブはお返事未着でありました。

アンケートの結果集計は つぎのとおりです。

- (1) 貴クラブの雑誌週間に何をされましたか。
(かっこ内は回答クラブの数)
 - (a) 雑誌週間を記念する卓話 (34)
 - (b) 雑誌週間を記念する行事 (9)
 - (c) 「友」を読ませるために何かしましたか。 (33)
- (2) その結果はどうでしたか。
 - (a) 成功でした (31)
 - (b) 不成功でした (0)
 - (c) ほかのことをしたほうがよかった (2)
 - (d) わからない (15)
- (3) 「ロータリーの友」に対するご希望
 - (a) たて組みと横組みとどちらを希望しますか。
 - (I) たて組み (10)
 - (II) 横組み (37)
 - (III) どちらでもよい (7)
 - (IV) 意見なし (2)
 - (b) 増ページして追加したい欄
意見を述べたクラブ (13)
意見のないクラブ (43)
〔未返事のクラブ〕 福井北、布施、茨木、池田、海南、貝塚、橿原、京都西、松原、奈良、小浜、鯖江、宇治

訂正 (Correction)

- 出席率の訂正
京都北R.C.の11月出席率は、92.75%となっておりましたが、94.12%と訂正致します。
順位は、50位となり大阪北R.C.以下綾部R.C.まで1位ずつ降下します。又綾部R.C.、及び京都北R.C.の12月出席率は、各々97.09%、93.75%となっておりましたが、94.07%、95.12%と訂正致します
順位は綾部R.C.は46位となり、堺南R.C.から大阪北R.C.まで1位ずつ上昇します。又京都北R.C.は42位になり、白浜R.C.以下 布施R.C.まで 1位ずつ下降します。
- 月信7号の中地区資金送金先を住友銀行本店となっておりますが、これは住友信託銀行の誤りですので訂正下さい。尚住所は変わりません。

おねがい

変更事項 Change of Addresses

- ◎和泉ロータリークラブの例会場、及び事務所が下記の通り来る3月23日より変更されますので御注意下さい。
新例会場
和泉市府中町1丁目7番1号
住友銀行和泉支店2階

事務所番地変更

住居表示制度実施に伴い事務所番地が和泉市府中町1丁目12番地18号に変更になりました。

◎舞鶴R.C.と舞鶴東R.C.の合同研究会による例会日等の変更。

舞鶴R.C., 2月22日(火)の例会日を2月20日(日)に繰上げられ,

舞鶴東R.C.2月17日(木)の例会日は2月20日(日)に変更されます。

例会場は、吐月旅館(舞鶴市真名井通り)です。

1 月 分 出 席 報 告

(Attendance Report of January)

順位	クラブ名	出席率	例会数	会員 総数	期初と の増減	前月 順位				
1	京 都 南	100.00	4	71	+ 5	25				
1	泉 大 津	100.00	4	59	+ 1	6				
1	彦 根	100.00	4	48	- 1	8				
1	大阪淀川	100.00	4	48	-	13				
1	河内長野	100.00	4	46	-	7				
1	舞 鶴	100.00	4	43	-	9				
1	近江八幡	100.00	4	41	-	1				
1	五 条	100.00	4	41	-	1				
1	茨 木	100.00	4	38	-	1				
1	鯖 江	100.00	5	33	- 3	1				
11	和歌山東	99.55	4	58	+ 2	1				
12	新 宮	99.50	4	50	-	10				
13	大阪東	99.24	4	67	+ 3	11				
14	京 都 西	99.20	4	62	-	16				
15	大 津	98.91	4	71	- 1	17				
15	大阪西	98.91	4	69	-	15				
17	福知山	98.75	4	40	- 1	53				
18	大和高田	97.96	4	49	+ 1	21				
19	橋 本	97.83	4	47	-	18				
20	枚 方	97.67	4	43	-	61				
21	有 田	97.55	4	41	-	38				
22	御 坊	97.50	4	55	+ 2	27				
22	那智勝浦	97.50	4	30	-	40				
24	豊 中	97.46	4	48	- 1	20				
25	和 泉	97.36	4	46	-	33				
26	京 都 東	97.33	4	75	+ 2	19				
27	岸 和 田	97.32	4	55	+ 2	50				
28	堺	97.22	4	83	+ 2	34				
29	武 生	97.17	4	54	- 1	30				
30	堺 南	97.13	4	48	-	24				
31	大和郡山	97.06	4	34	-	43				
32	大阪住吉	97.00	4	50	- 1	32				
33	高 槻	96.75	4	50	+ 1	44				
34	布 施	96.73	4	47	-	47				
35	敦 賀	96.71	4	39	-	28				
36	京 都	96.41	4	175	- 1	37				
37	吹 田	96.34	4	41	-	49				
38	小 浜	96.30	4	34	+ 2	31				
39	福井北	96.29	4	54	-	12				
平 均		96.35%								
40	水 口	95.93	3	43	+ 5	36				
40	和歌山南	95.93	4	43	- 1	55				
42	長 浜	95.84	4	48	+ 1	55				
43	檀 原	95.56	4	51	- 2	51				
44	泉佐野	95.50	4	50	-	22				
45	大阪北	95.39	4	129	+ 1	45				
46	奈 良	95.36	4	82	+ 3	35				
47	和 歌 山	95.33	4	78	-	59				
48	大阪南	95.32	4	48	-	40				
49	富田林	95.24	4	43	-	66				
50	福 井	95.22	4	70	-	14				
51	大 阪	95.13	4	261	+ 2	52				
52	宇 治	95.10	4	51	-	26				
53	京 都 北	95.02	3	68	-	48				
54	池 田	95.00	3	41	- 1	64				
55	勝 山	95.00	4	35	+ 2	39				
56	峰 山	94.29	4	35	- 1	60				
57	田 辺	94.24	4	52	-	57				
58	舞鶴東	93.90	4	41	-	56				
59	八大尾	93.41	4	41	-	58				
60	大 野	93.33	4	30	-	46				
61	宮 津	92.79	3	37	-	65				
62	綾 部	92.62	4	44	-	23				
63	白 浜	91.91	4	34	- 1	42				
64	貝 塚	91.67	4	42	-	54				
65	枚 岡	91.07	4	28	-	69				
66	松 原	90.45	4	34	-	63				
67	守 口	88.94	4	36	+ 1	67				
68	海 南	88.42	4	52	+ 2	62				
69	八 日 市	88.25	4	33	-	68				
会員総数		3,840名 + 24								

上半期(昭和40年7月~12月) 出席率表 平均出席率 95.38%

順位	クラブ名	7月	8月	9月	10月	11月	12月	上半期平均
1	和歌山	100.00	100.00	100.00	100.00	100.00	100.00	100.00
1	茨城	100.00	100.00	100.00	100.00	100.00	100.00	100.00
1	茨城	100.00	100.00	100.00	100.00	100.00	100.00	100.00
4	茨城	100.00	100.00	100.00	100.00	100.00	99.47	99.91
5	五木	99.35	100.00	100.00	100.00	100.00	100.00	99.89
6	河内	99.50	100.00	100.00	100.00	100.00	99.57	99.85
7	近江	99.43	98.68	100.00	100.00	100.00	100.00	99.69
8	橋本	99.06	100.00	100.00	100.00	100.00	97.83	99.48
9	大和高田	100.00	100.00	99.50	100.00	99.49	97.39	99.40
10	大豊	99.46	100.00	100.00	98.78	99.39	97.51	99.19
11	大津	99.63	98.52	98.93	98.93	97.49	97.84	98.56
12	大福	98.17	96.96	98.44	98.44	98.44	98.48	98.16
13	大阪淀川	97.34	97.73	98.30	97.28	99.47	98.75	98.15
14	京都東	98.87	98.59	97.86	97.73	97.60	97.81	98.08
15	舞鶴	98.23	97.21	97.09	98.26	97.67	99.42	97.98
16	舞鶴	97.04	99.70	97.75	96.64	98.51	98.18	97.97
17	大泉	96.55	96.97	97.81	97.09	99.13	99.65	97.87
18	枚方	100.00	100.00	100.00	94.50	99.41	91.51	97.57
19	枚方	99.27	97.27	100.00	97.41	95.00	96.36	97.55
20	新宮	97.72	97.16	99.54	95.45	95.92	99.20	97.50
21	那智	98.06	98.39	98.92	96.13	97.55	95.33	97.40
22	和智	99.46	98.37	96.95	97.28	95.65	96.05	97.29
23	和福	97.07	99.51	95.19	94.91	96.29	98.89	96.98
24	福知山	94.85	99.36	98.07	99.36	96.15	93.14	96.82
25	大阪	97.54	96.97	96.26	95.45	95.39	99.05	96.78
26	水口	96.11	96.52	98.22	97.83	95.92	95.83	96.74
27	京都西	98.77	96.72	96.31	94.67	95.41	97.99	96.65
28	京都	97.62	95.82	96.99	96.80	96.57	95.80	96.60
29	京都	94.54	93.95	97.23	97.63	99.21	96.89	96.58
30	大阪住吉	96.80	97.50	95.00	97.95	95.88	96.08	96.54
31	奈良	97.01	97.32	96.74	95.89	96.20	95.85	96.50
32	奈良	97.44	96.79	95.89	94.87	96.49	96.31	96.30
33	武生	95.81	95.47	97.69	96.30	95.87	96.23	96.23
34	高槻	96.40	97.50	99.50	94.45	94.50	94.71	95.18
35	宇治	95.83	94.58	95.04	97.55	96.08	96.51	95.94
36	勝山	97.06	94.71	97.06	96.21	94.55	95.46	95.84
37	小浜	95.16	93.55	97.58	95.16	96.77	96.09	95.72
38	長白	93.75	95.00	95.31	96.35	96.66	96.27	95.56
39	長白	95.83	96.11	94.44	96.52	94.99	95.07	95.49
40	和岸	95.75	98.53	96.47	92.64	94.34	93.58	95.22
41	堺	95.00	94.04	95.82	93.99	95.04	95.95	94.97
42	大泉	93.41	94.31	95.00	94.66	95.53	95.33	94.71
43	泉佐野	93.62	93.10	97.37	93.37	93.37	97.20	94.67
44	宮有	95.13	97.30	94.57	95.13	95.27	89.84	94.54
45	宮有	96.58	90.24	95.12	92.68	96.94	95.61	94.53
46	京田	97.06	94.20	93.47	91.88	94.12	95.12	94.31
47	和田	93.51	94.05	94.20	96.28	95.00	92.00	94.17
48	和歌山	91.20	95.50	96.00	96.08	93.63	92.24	94.11
49	和歌山	96.19	97.62	92.04	92.86	93.18	92.72	94.10
50	大和郡	94.54	94.48	94.12	90.45	95.87	94.86	94.05
51	舞鶴	94.21	94.08	94.82	92.98	95.12	92.68	93.98
51	吹田	96.37	93.72	97.50	93.29	89.29	93.72	93.98
53	八尾	93.97	91.02	92.98	100.00	91.70	92.19	93.64
54	堺	92.95	94.67	89.44	90.42	95.69	96.90	93.34
55	大阪	92.51	92.38	92.38	94.38	93.95	94.40	93.33
56	大布	91.11	94.45	92.44	94.50	93.33	93.88	93.29
57	福原	93.26	93.87	93.70	91.32	93.87	93.49	93.25
58	富田	93.50	94.38	97.56	93.90	90.82	88.00	93.03
59	富田	93.53	93.68	93.08	91.90	92.50	93.26	92.99
59	大野	90.63	93.75	92.97	94.84	91.72	94.00	92.99
61	貝塚	93.48	84.28	92.86	95.84	94.65	92.86	92.33
62	綾部	92.56	93.02	87.20	90.68	93.13	97.09	92.28
63	海部	87.24	93.37	91.98	94.40	90.48	91.43	91.48
64	峰山	87.12	91.67	90.30	94.56	92.71	91.65	91.38
65	池田	94.74	88.82	89.47	91.91	90.48	90.48	90.98
66	守口	89.86	88.45	90.02	91.21	86.67	86.23	86.74
67	松原	83.82	82.94	81.06	83.65	89.52	91.18	86.20
68	八日	80.08	82.76	83.88	90.91	80.31	81.82	83.29
69	枚方	83.99	83.33	77.50	84.70	86.94	81.43	82.98
	平均	95.42	95.38	95.49	95.47	95.35	95.18	95.38

(御注意) 上記の平均率は各月信で発表の後2~3のクラブから出席率の訂正がありましたため各月、月信に報告しましたのと、違つて来ますので御了承下さい。但し、10月の平均率は当分の計算ちがいのため、ここに訂正致します。

ROTARY INTERNATIONAL
GOVERNOR'S MONTHLY LETTER

OFFICE OF GOVERNOR OF DISTRICT NO. 365

YOSHIYUKI OKAJIMA

c/o NICHIMEN CO.,
P. O. BOX CENTRAL NO. 18,
OSAKA, JAPAN



NO. 10

(March 15, 1966)

ガバナー月信 第10信 (昭和41年3月15日)

第365区ロータリークラブ

会長並びに幹事殿

国際ロータリー第365区ガバナー

岡島美行

ガバナー事務所
大阪市北区中之島2丁目15番地
日綿実業株式会社内(6階)
電話 直通大阪(202)0006
日綿実業大阪(202)2271

公式訪問を終えて
On Completing My Official Visits

7月早々から始めました、当地区内の各クラブ公式訪問も、去る2月25日の大阪ロータリークラブの訪問で、69クラブ全部を完了いたしました。

北の日本海岸から、南の太平洋岸へとまたがる広い地域にわたる各地のクラブへ、また炎暑の7月・8月から、寒かった1~2月にかけての旅を続けてきたのだったが、連日夕方からの会長、幹事との懇談、そのあとのクラブ協議会と、およそいつも5時間近い会合、それが終わったあとの報告書の作製一時には翌朝までかかる—これが週に3~4カ所も続くとやはり、さすがに精神的にも、また肉体的にも相当疲れを覚えたこともあったが、幸いに風邪ひとつひかず、腹もこわさずに、やり通すことが出来、1度も予定の日程を変えたりすることもなく、終ることが出来たのは、

全くこの間健康に恵まれたお蔭であったと感謝される。

しかし、何よりも各地のロータリアンの方々の心のこもったお世話と、美しい友情の発露の賜物と、深い感謝の念にうたれながら、今は唯たのしみの多かった各地訪問の日のことを偲んで居ります。

公式訪問に際しては、私は、何を措いても、各クラブのみなさんと親しく知り合いになり、お互いにクラブをよりよいものにし、ロータリーの理想達成のため、一層の熱意をもって、更らに一段と前進していただくように、うちあげた気持で、お話をし、相談に應ずるといふ心構えで、やってきた積りでおりましたが、事実仲々そうも行かなかった場面もあったかと反省されます。

どのクラブもよくやってきて頂いて居りますが、あと4カ月余りの今年度の残りの期間は勿論、さらにこれからの永い将来のクラブの一

層の発展を目指して、お話して置いたように、活潑な奉仕の実践に邁進して下さることを心からお願いいたします。

各クラブのみなさんの真の友情を感謝しながら、一層の御発展を心からお祈り申し上げます。(昭和41年2月28日記)

組合せ地区及びクラブとの接触状況

Contacts with Matched District & Clubs

本年度の組合せ地区 デンマーク 第146区 及びアイスランド第 126区のカバーへは当方から当地区内の組合せクラブとの接触を積極的に進める様出信し 大阪、京都、奈良のスライド 各20枚宛、並びに 日本を紹介する書物 This is Japan[®]及び New Japan 等を一部宛送りましたが先方からもアイスランド 及びデンマークの カラー・スライド各1組宛並びに デンマークの Faaborg その他の市に関するリーフレットを送って来ましたから、御入用のクラブはお申出あればお貸しします。次に既に組合せクラブと 接触を開始された地区内のクラブの之に関する活動状況を 2~3 紹介致します。

大阪クラブ—昨年12月28日附で相手クラブであるデンマーク、オーデンス西クラブの会長宛に富久会長名で皮切りの手紙を書き同時に大阪及び日本を紹介する 種々の文献(リーフレット その他)や会員名簿を送って居ります。

尚 大阪クラブではアイスランド 及び デンマークの映画(NHK特別報道班撮影)を会員一同に観賞させる 計画を樹て既にアイスランドの分に就いては観賞を終り、又「アイスランド概観」等をクラブの週報に載せて同国の紹介に努めています。

敦賀ロータリークラブ—昨年12月初旬相手クラブである デンマークのフイン島、ラド・コピン のクラブへ縁結びの第1便として姉妹クラブとなった挨拶の意味を兼ね敦賀クラブ全員40人の写真

に添えて敦賀の土地柄を紹介するため民芸品の鳥追い、雪人形など越前名産竹人形35点、若狭路、三浜五湖など美しい 絵ハガキ、パーチ等を送られラド・コピンからの便りのくるのを心待して居るとのこと、又 クリスマスにはカード交換もされた模様です。

和泉ロータリークラブ—同クラブからの報告によれば「去る12月相手クラブ、アイスランドのセルフオスクラブへ私方会員全員より クリスマスカード(職業分類と氏名を記して)送ったところ、ポツポツ個人的に返信が参って居ります。同封の写真は先方会長より アイスランド 及び セルフオスの詳報が書いてありますのでご参考までにお送りします。この分では イタリアとは違い可成り積極的な交際が出来るものと嬉しく存じ居ります。なお近く会員の 写真を送附しようと準備して居ります」。(後略)なお先方よりの来信は 紙面の都合上全文掲載を 省略しますが、アイスランド 及び セルフオスに就き詳細に記述してあり、興味深く又印象的であります。

京都北ロータリークラブ—「昨年11月中旬アイスランドの Hafnarfjörðurのカバーと会長に御挨拶とカバー、写真を送りました。公式訪問の岡島カバーの写真も 入れさせて戴きました。近く当方の名簿を送ります。このアイスランドとイタリアの、嘗て 文通した方々には、クリスマスカードを送りました。」

国際ロータリー 本部からの 報告に 依れば、組み合せ地区並びに クラブのプログラムは能く軌道に乗って居る様です。オーストラリアの 第267区は組み合せ 相手地区である 印度、パキスタンの305区へ、羊の品種改良のために 新種の良い羊を送ることや、医薬品をも送るよう呼びかけて居り、又北米の 646区は前年からの組み合せ先である ベトナムのサイゴンロータリークラブに 大量の衣料その他の救恤品を送っています。

今後共各クラブに於かれてこのプログラム推進に一層努力せられ、国際理解と友好の進展に寄与されることを切望します。

再び本年度国際大会への信認状について

Credentials for 1966 International Convention Again

2月15日付 ガバナー月信で報告しました頭記信認状には、下記の箇所に

3月の最終例会における会員数——人、したがって——人の代議員が投票資格を有する（下記註、例参照）もし貴クラブからメンバーの大会へ出席される代議員がある場合は、その氏名（代議員の代理者ある場合は代理者の氏名をも）。

また上記の代議員を出さず、委任状による代理者に托する場合、かかる代理者（本年度はガバナーノミネー 北村孝治郎氏）の氏名およびその所属クラブ名（大津クラブ）

を左側の本紙および右側の投票代議員カードに記入の上、会長ならびに幹事が署名して相違なく4月早々貴クラブの代議員、または委任状による代理人たる北村氏に渡るように手配願います。なお北村氏へお渡しする場合は当方へお送り下されば一括して同氏に届けます。

（註）国際ロータリー定款第7条3節および第5節の規定によれば

3月最終例会日現在の会員数50人までのクラブは代議員1人、また名誉会員を除き50人以上の会員を有するクラブは、その会員数50人毎に、またはその過半数につき追加代議員1人を送り得るわけです。

（例）会員40人のクラブは 代議員1人
会員75人から124人までのクラブは 代議員2人
会員175人のクラブは 代議員4人

専門的訓練のための補助金プログラムの進展状況

Awards for Technical Training Program Proceeding

予て頭記のプログラムに関し地区内クラブから志願者の推薦をお願いしました結果下記2名の志願者の申込がありましたので、委員会で更に選考の上、私が承認しまして申請書を R. I. General Secretary へ去2月24日付で送附しました。

（第1順位）西村 宗也君（京都R.C.より推薦）

（第2順位）藤田 信房君（大阪R.C.より推薦）

研究グループ交換計画の進展状況

Group Study Exchange Program Proceeding

予て月信第7号で報告の通り、地区内クラブ%以上の賛同を得て参加に決定しました頭記プログラムは、研究グループ交換委員会委員長絹川清氏（京都R.C.）他2名の委員の手許で着々準備が進められて居り、去る1月25日「研究グループ補助金申請書をR. I. 中央事務局へ提出し、引続き之が附帯書類として「研究旅行基本計画（Basic study tour plan）作定のため、下記6名の作定委員を関係クラブより選出願ひまして

井狩彌治郎氏（大阪R.C.）

酒井美智男氏（京都R.C.）

友田御酒蔵氏（奈良R.C.）

加藤 二一氏（福井R.C.）（当日、大北日出治郎氏代理出席）

広田 善八氏（和歌山R.C.）

山口 善造氏（大津R.C.）（研究グループ交換委員を兼任）

第1回作定委員会を去る2月26日 委員長

絹川清氏及委員中村鼎氏（大阪北R.C.）と上記6名の 作定委員 御参集の下に開かれ、旅行基本計画を研究、作成され、その後更に検討を重ね完成の上3月5日R.I.へ送附しました。

この基本計画は来日した研究グループの当地区を中心とした60日間の滞在中の旅行、見学等のプランであります。当地区の計画では最初は先方よりグループを受入れ、その次の年度に当地区より相手地区へ派遣することにして居ります。

ロータリー米山記念奨学生、第一次選考委員

A Special Committee for the 1st Selection of Candidates

本年度米山記念 奨学生は当地区内の クラブより下記5名の候補者の推薦がありました

葉 守 仁（舞鶴）

李 錦 栄（京都）

Silvio M. Lopez（京都）

劉 公 次（堺）

鐘 維 源（堺）

この中5名の $\frac{1}{3}$ に当る人数を選考して東京の米山奨学会へ報告する様要請がありましたので、各クラブより下記5名の第一次選考委員を選任して戴き、去2月4日京都に於て同奨学会常任理事、絹川清氏を中心に第一次選考委員会を開催、選考が行なわれました。

選考委員 井狩彌治郎氏（大阪R.C.）
南 健一氏（舞鶴R.C.）
箕田 貫一氏（大阪西R.C.）
奈良吉太良氏（堺R.C.）
山中 次郎氏（京都R.C.）

選考の結果 第1位、李錦栄、第2位、葉守仁、第3位、鐘維源の順位として報告されました。但し当地区の割当は5名の中の $\frac{1}{3}$ 即1人強ですから東京での入選者は多くて精々2名までですが、兎に角3人まで入れて貰う様頼んでみることにになりました。

ロータリー財団に於ける新水準達成クラブ

5 New Standing Clubs in Rotary Foundation

ロータリー財団 本部からの 報告によれば、当地区内 下記5クラブがそれぞれ新水準（New Standing）を達成され、その確認証が近く当該クラブの会長宛に送られるとの事でありませす。これ等は何れも1月中に達成されたものであります。

和泉クラブ	200%
泉大津クラブ	200%
京都東クラブ	700%
奈良クラブ	300%
八日市クラブ	200%

ロータリー財団 発展のため 終始変らぬ御支援を致されていることをこの機に感謝申上げると共に、各クラブに於かれても今後更に現在の水準より一層上の水準に進む意慾を高められるよう切望します。

再び次年度役員名その他をR. I. 中央事務局へ報告に就き

Report to R.I. Secretariat of Information on President-elect and Secretary-elect for 1966-67 Again

2月15日附月信で御通知しました頭記手續に関し 新役員氏名決定次第 出きるだけ早く中央事務局へ届ける様重ねて同局より依頼がありましたから御連絡致します。

リマ（ペルー）ロータリークラブからの挨拶 Greetings from Rotary Club of Lima

来る3月20日—26日の世界理解週間を迎えるに当り、早速リマのロータリークラブから当地区各クラブの全会員に対し最も友愛に充ちた心からなる御挨拶を申し上げます旨の手紙が送られて来ました。

当地区内ガバナー、パストガバナー、
ガバナー・ノミニーの会議

**Meeting of 365 District Governor, past
Governors & Governor Nominee**

3月14日午前11時から 新大阪ホテル に於て
頭記会議が開催され、次の議題に就き審議が
行なわれた。

- (1) 1967—1968年、地区大会に関する件
(大会場 及び ホスト、コ・ホストクラブ等)
- (2) 地区拡大に関する件。
(予て計画中の砂川、寝屋川、及和歌山
県那賀郡に新クラブ結成の件に関しその後
の状況等)
- (3) 万国博覧会に関する件。
(1970年開催の万国博覧会にニューヨークの
世界博覧会に於けるような来訪ロータリアン
に対する facilities や make-up の用意
をすること、その他P.R.に関する件等)
- (4) その他数項目の重要案件が審議された
が、詳細は後日の機会に譲ります。

本会議終了後 引続き 次に記す Paul P.
Harris 賞選考委員会が開かれ 午後3時終了
しました。

当日、出席者

パストガバナー 堀内清、緒方準一、森寿五郎、
北澤敬二郎、堀場信吉、鳥養利三郎、石川
芳次郎、ガバナー・ノミニー北村孝治郎、ガバナー
岡島、
欠席、パストガバナー秦孝治郎、今村荒男。

ポール・P・ハリス賞申込書の選考

**Selection of Applications for Paul P.
Harris Awards**

予て各クラブへ募集して居りました頭記ハリス
賞の応募申込書が 森選考委員長の 手許に5
クラブから参りましたので、2月23日の期限で
申込を一応締切り、3月14日堀内、緒方両
委員を加え3名の選考委員により選考され、
その結果を4月10日までに R. I. の general
Secretary に送ることとなりました。詳細は
次の月信で報告致します。

弔 慰 Condolence

小林雅一氏(東京R.C.)は2月27日午後
8時15分長逝されました。

同氏は長年にわたり日本におけるR.I.の
財務代行者を(Fiscal Agent)を今までつ
とめておられたほか、かつてはR.I.理事、
さらに1958~59年度にはR.I.会長 Randall
の下で第2副会長の要職につかれて、しばし
ば渡米、我国ロータリーはもとより 国際ロータリー
発展のために多大の奉仕貢献をされた方であ
ります。

同氏は名古屋ロータリーのチャーター・メンバ
ーでありましたが、その後東京に移って東京
R.C.の幹事を戦前長期間つとめられ、会社
(内外編物)の経営方針は常に「ロータリー四
つのテスト」を根本とされていたと承っており
ます。日本のロータリーに取り全く惜しい人を
失いました。享年77歳、ここに同氏生前の偉
大な御功績をたたえと共に謹んで哀悼の意
を表します。

全国会員名簿

**1965-Rosters of Membership of
All Clubs in Japan**

1965年度7月発行(最新版)の頭記名簿当
方の手許に尚多少残してありますから、新入
会員その他のためご入用の向はお申出あれば
お分けします。

変更事項 Change of Addresses

鯖江ロータリークラブの例会場が下記の通り
3月4日より変更されましたので御注意下
さい。

新例会場

鯖江市民会館1階(第一会議室)

鯖江市桜町1丁目1の16

Tel. 51-3010

尚例会曜日、時間は変更ありません。

堺南ロータリークラブの例会場、事務所が下記
の通り変更されました。

新例会場 堺商工会議所会館(4月1日
より)

新事務所 堺商工会議所会館内 (3月1日より)

堺市戎之町西1丁8

Tel. 堺 (38) 3250

吹田ロータリークラブの例会場が下記の通り臨時変更されます。

3月17日及び3月31日の例会場は

朝日麦酒吹田工場 ビヤホール (吹田市西の庄町1の45)

尚仮事務所が下記の通り設置されました。

場所 吹田信用金庫片山支店
(吹田市片山町3丁目16の19)

Tel. (388) 3441

期間 4月1日より11月末日まで

訂正 (Correction)

○出席率の訂正

白浜R.C.の1月出席率は91.91%となっておりますが、97.37%と訂正致します。

順位は25位となり和泉R.C.以下 綾部R.C.まで1位ずつ降下します。

2 月 分 出 席 報 告

(Attendance Report of February)

順位	クラブ名	出席率	例会数	会員総数	期初と増減	前月順位
1	泉大津	100.00	4	59	+1	1
1	和歌山東	100.00	4	58	+2	11
1	大阪淀川	100.00	4	48	-	1
1	橋本	100.00	4	47	-	19
1	河内長野	100.00	4	46	-	1
1	舞鶴	100.00	4	42	-1	1
1	五条	100.00	4	41	-	1
1	近江八幡	100.00	4	41	-	1
1	鯖江	100.00	4	36	-	1
10	大阪東	99.62	4	67	+3	13
11	新宮	99.50	4	50	-	12
12	大阪西	99.27	4	69	-	15
13	京都西	98.79	4	62	-	14
14	有田	98.78	4	41	-	21
15	票知山	98.75	4	41	-	17
16	福井	98.58	4	71	+1	50
17	彦根	98.45	4	52	+3	1
18	和歌山南	98.26	4	43	-1	40
19	京都南	98.24	4	71	+5	1
20	水口	98.17	4	42	+4	40
21	勝山	97.86	4	35	+2	55
22	茨木	97.82	4	38	-10	1
23	大津	97.76	4	71	-1	15
24	那智勝浦	97.55	4	31	+1	22
25	大和高田	97.45	4	49	+1	18
26	大阪南	97.41	4	25	-	48
27	豊中	97.41	4	49	-	24
28	福井北	97.23	4	54	-	39
29	堺	97.22	4	83	+2	28
30	武生	97.17	4	54	-1	29
31	京都東	97.04	4	76	+3	26
32	大阪住吉	97.00	4	50	-1	32
33	堺南	96.94	4	49	+1	30
34	御坊	96.82	4	55	+2	22
34	岸和田	96.82	4	55	+2	27
36	大野	96.66	4	30	-	60

37	白浜	96.61	4	38	+3	63
38	高槻	96.56	4	51	+2	33
39	宇治	96.54	4	50	+1	52
40	和歌山	96.39	4	80	+2	47
41	和泉	96.35	4	48	+2	25

平均率 96.06%

42	吹田	95.73	4	41	-	37
43	大和郡山	95.59	4	34	-	31
44	福原	95.50	4	51	-2	43
45	京都北	95.36	4	69	+1	53
46	長浜	95.32	4	49	+2	42
47	大阪	95.23	4	260	+1	51
48	京都	95.21	4	174	-2	36
49	敦賀	94.74	4	39	-	35
50	宮津	94.62	4	40	+3	61
51	大阪北	94.50	4	132	+4	45
51	泉佐野	94.50	4	50	-	44
53	布施	94.44	4	46	-1	34
43	枚方	94.44	4	45	+2	20
55	奈良	94.38	4	82	+3	46
56	舞鶴東	93.45	4	42	+1	58
57	小浜	93.38	4	34	+2	38
58	守口	92.82	4	35	-	67
59	八尾	92.68	4	41	-	59
60	綾部	92.62	4	44	-	62
61	富田	92.26	4	43	-	49
62	田辺	91.83	4	52	-	57
63	貝塚	91.67	4	42	-	64
64	池田	91.20	4	43	+1	54
65	松原	91.18	4	34	-	66
66	枚岡	90.48	4	35	+7	65
67	峰山	89.30	4	36	-	56
68	海南	87.80	4	52	+2	68
69	八日市	83.07	4	31	-2	69

会員総数 3,874名 (+48)

ROTARY INTERNATIONAL
GOVERNOR'S MONTHLY LETTER

OFFICE OF GOVERNOR OF DISTRICT NO. 365

YOSHIYUKI OKAJIMA

c/o NICHIMEN CO.,
P. O. BOX CENTRAL NO. 18,
OSAKA, JAPAN



NO. 11

(April 15, 1966)

ガバナー月信 第11信 (昭和41年4月15日)

第365区ロータリークラブ

会長並びに幹事殿

国際ロータリー第365区ガバナー

岡島美行

ガバナー事務所
大阪市北区中之島2丁目15番地
日綿実業株式会社内(6階)
電話直通大阪(202)0006
日綿実業大阪(202)2271

再び「デンバーの国際ロータリー年次大会へ」

"On to Denver" Again

月信第7号(12月15日号)で報告しました頭記大会への参加申込は弗々ある様ですが期日も追々切迫して参りましたので参加御希望の向は各クラブ毎に取り纏め或は個人から独自に富士海外旅行株式会社(東京都千代田区有楽町2丁目2番地隆和ビル内電話571-4811)へ至急お申込みさる様お薦めします。同社では尚受付けてくれると思います。

1967-68年度専門的訓練のための補助金候補者推薦に就いて

Application for 1967-68 Awards for Technical Training

先に1966-67年度の候補者2名の申請書をR.I.事務総長へ提出しましたが続いて1967-68年度の候補者(第2グループ)2名を選考の上R.I.へ申請し度いと思ますから各クラブに於かれて候補者を推薦し申請書を専門的訓練

のための補助金委員長 田宮佐氏(高槻ロータリークラブ)へ至急提出して下さい。

ガバナーが申請書を受受理する最終日は4月1日となっていますが4月末日頃まで待ちますから成るべく早くお手配して下さい。尚R.I.が申請書を受受理する最終日は本年5月15日です(昨年の11月25日附各クラブ会長、国際奉仕委員長、職業奉仕委員長連名宛弊信御参照)

ロータリー米山記念奨学生入選者決定

3 Candi dates from This District Awarded Rotary Yoneyama Memorial Foundation Fellowship

3月15日附ガバナー月信で報告しました通り当地区より頭記奨学金を受ける候補者として選考委員会の慎重なる審議選考の下に下記3名を推薦しましたところ3名全部入選しそれぞれ一年間毎月二万円宛の奨学金を受けることとなりました。

李錦榮君, 葉守仁君, 鐘維源君

本年度ロータリー財団奨学生の選考

Selection of 1967-68 Rotary Foundation Fellows

予て各クラブへ推薦方を要請して居りました上記の奨学生（普通(ORDINARY)及び追加(ADDITIONAL)候補者として約10名の申込がありましたので下記5名の方に選考委員をお引受け戴き4月15日選考委員会を開催。候補者の個人面接及びテストを行い慎重選考の結果普通奨学生1名及び追加奨学生2名を当地区候補者としてR.I.へ推薦することとなりました。

選考委員会

- 委員長 箕田 貫一氏 (大阪西)
委員 原田 秀雄氏 (大阪北)
委員 皿井 五郎氏 (大阪)
委員 広島 英夫君 (大阪東)
委員 酒井美智男氏 (京都)

尚、英語のテストは大阪のアメリカ文化センターの James A. Elliot氏 (大阪R.C.) 及び小沢友義氏に担当を委嘱しました。

1966年度国際青少年交換計画

1966 -- International Youth Exchange Program

本計画に関しては予て当地区国際青少年交換委員会より各クラブ宛に計画の内容及び実施要領に就き書面を以て、通知された次第ですが其後の進展状況に関し次の如く委員長より報告並に申出がありました。

『最初の計画の如く本年度は第1回の試みとして、北米西岸のロスアンゼルスを含む528区ガバナーへ岡島ガバナーより依頼状を昨年12月13日に発送。本年2月11日“本年度は参加不可能なるも来年度は参加希望あり”との返信を入手。さらに第2段としてサンディゴを含む534区直前ガバナー(堀内委員長と同期直前ガバナー)

宛私信をもって本計画を報告し、候補者の推薦を本年2月9日依頼発送したるも本日迄に返信なく、聊か本年度計画が手遅れの感があったと存じます。

当地区よりの申込は京都 R.C. より女子1名、京都西 R.C. より男子1名の申込を受けましたが、北米よりの申込なきため保留とすることになる次第であります。但し万一4月末日迄に先方より申込ある場合は之に対応する候補者として推薦すべきと存じます。

本件に関係ある報告として北米西岸以外の下記地区クラブより照会状を入職しましたが、本地区に於ては本年度は北米西岸地区を目標とせしため受入困難なる旨返信した次第であります。

D. 461 ブラジル・サンパウロ・イピラン R.C.

D. 380 フィリピン・マニラ・マニラ R.C.

上記報告に関し御意見、御注意等御通知頂ければ幸甚と存じます』

ポール P. ハリス賞計画の申請

Application for "Paul P. Harris Award" Submitted to R. I.

予て頭記ハリス賞応募申込を各クラブに懇懇して居りましたところ下記の5クラブから申請書が委員長森寿五郎氏の許に送られて来ましたので去る3月14日選考委員会を開き慎重審議の結果今回は田辺ロータリークラブより申出の計画を推薦することとし必要書類を3月29日附で委員長より R.I. 事務総長宛に送りました。

応募申込クラブと当該事項内容

1. 御坊 鼓笛隊による青少年情操教育
2. 長浜 奨学金制度(貸与)
3. 大阪 緑化推進運動
4. 田辺 奨学金制度(支給)
5. 宇治 植樹美化運動

以上の中より選ばれた田辺クラブの計画内容

を同クラブより提出の報告書より抜粋して次に御紹介します。

計画概要：

(イ) 既存制度の継続

1955年4月ロータリー50周年記念事業として創設され、経済的理由により大学進学困難な高校生に対し毎年1名選定して月額6千円奨学金を支給する。

(ロ) 新に追加する制度

クラブ地区内高校職業科に在学する生徒で将来この地方の産業経済発展に尽す志を有し而も経済的援助を必要とする者、毎年5名以内を選び1人当月額最低1200円の奨学金を支給する。

(ハ) 特別指導制度

奨学生に対して奨学金の支給による物質的援助の外会員が分担してその精神的成長を助け学校卒業後も社会人として接触を保って指導することとする。

(ニ) 以上大学高校生両方に支給する奨学金について返還その他卒業後に何らの義務を課さない。

(ホ) 将来の財団創設計画

従来奨学金特別会計は会員（現在数52名）から資金の受け入れと奨学金の支給を行いその差額として50万円を超える積立金を有するに至った。今後会員数が増加するに伴いこの残高の増加も予想されるが、これが100万円に達した場合は之を基金として田辺ロータリー財団を創設しその運用によって更に有効な社会奉仕を計画するものとする。

本計画の効果と基本方針

此の制度の齎した効果としては当該地方に於てその後同様の制度を設けたロータリークラブ1（新宮）、クラブ会員が単独で創設した育英団体2、会員個人による奨学金制度4などがあり奨学金制度の先駆者として此の制度の普

及と発展に寄与しつつあることを挙げる事が出来る。尚既存の奨学金制度に新たな制度を加え之を拡大することとなったが之はロータリー創始者ポールハリスの遺志を基として拡大せられたロータリー財団及び次いで創設された奨学金制度の構想に倣うものとして最も適当であると考えたからである。

1966年地区協議会の開催日取り

Date of District Assembly

地区協議会は今回は北村ガバナーノミネーがLake Placidでの研修会およびデンプ大会等から帰国される日程の都合上来る7月9日に大津で開催の予定となっております。

1966年度地区大会委員

Various Committees of 1966 District Conference

来る10月29日より31日までの3日間堺市に於て開催される次年度地区大会の委員の顔振れに就ては前号に於て委員長及びプログラム委員のみ報告しましたが其後下記委員が決定しました。尚第1回に続き第2回目のプログラム委員会が3月15日前回と同様の顔振れで大阪ローヤルホテルで開かれ審議が行はれました。

資格審査委員

委員長	京都R.C.	藤井 尚 ^{ヒサシ}
委員	岸和田R.C.	松浪 定雄
委員	和歌山東R.C.	中村 広男
委員	池田R.C.	吉原 政義
委員	長浜R.C.	中川 一夫

決議委員

委員長	大阪南R.C.	平井常次郎
委員	舞鶴R.C.	行 永 勲
委員	福井R.C.	加藤 二一
委員	五条R.C.	いぬ かい ただす 犬 飼 正
委員	高槻R.C.	浜本吉世輔

選挙委員

委員長 奈良 R.C. 足達 保信
委員 京都東 R.C. 前田 勝一
委員 大阪西 R.C. 箕田 貫一
委員 大阪住吉 R.C. 和田 昌博
委員 枚方 R.C. 木村 清

日本ロータリー史編纂委員会

Compiling Committee of Japan Rotary History

予て1月10日熱海で開かれたガバナー会議に於て日本ロータリー史を作ることが提案されましたが其後4月3日に東京でのガバナー会議で此の事が正式に決定され下記10名の編纂委員が選任されることになりました。

編纂委員会委員

柏原孫左衛門 (東京)
宮 脇 蓄 (東京)
佐々木孝三郎 (仙台)
手 島 周太郎 (仙台南)
絹 川 清 (京都)
露 口 四 郎 (大阪)
直 木 太一郎 (神戸)
遠 藤 健 三 (岐阜)
加 藤 章 (米子)
松 田 昌 平 (福岡)

当地区では絹川清及び露口四郎の両氏を煩はすこととしました。

尚同日のガバナー会議で次の諸点も決定されました。

(イ) 外に小委員

必要に応じ数名お願いすることもある。

(ロ) 事務局

当分ロータリーの友事務所内に置く。同事務所から一名兼任の事務員を委嘱する。

(ハ) 事務局の費用

ロータリーの友の予備費から当分支出する。万一不足の場合は地区と協議し地区資金か

ら補充を求める。

(ニ) 委員の任務

先ず日本ロータリー50周年史の資料を蒐集し、あと4ケ年で纏め上げる。

(ホ) 委員の旅費、宿泊料

地区資金より支算する。

(ヘ) 財 源

最修的には50周年史(刊行物)の代金で支弁する。

弔 慰 Condolence

中野静夫氏(大阪 R.C.)は3月29日午前9時55分骨髄腫のため永眠されました。享年74歳。洵に哀悼に堪えません。

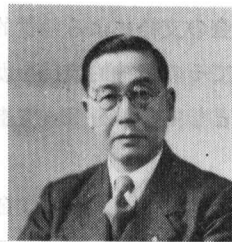

中野氏は奉仕の理想を实践したロータリアンであったばかりでなく、ロータリー運動の推進と拡大のために、氏の時間の半ばを捧げた闘士であったといふも過言でありません。

同氏は1947年8月初めて大阪ロータリークラブに入会され8年後の1955年には推されてクラブ会長となり1959年秋には西日本3地区連合ロータリー年次大会を大阪で開いた際には大会委員長として活躍されました。また1960—61年度には国際ロータリー第365区ガバナーとなり1年間に此地区内に17のロータリー・クラブを新設。500人を越えるロータリアンを一挙に増加させました。

国際ロータリーの役員としては、更に1962—63年度から2年間ロータリー財団発展委員をつとめ2度渡米、財団の発展に多大の貢献をされ、又、1964年11月には横浜市で開催の第359区年次大会に国際ロータリー会長ペンギル氏

の個人代理として臨席するの榮譽を担はれました。

最後に、昨年7月、大阪赤十字病院に入院される瞬間まで実に14年という長い間、ロータリーの毎週例会に1日の欠席もなく100%出席という輝かしい記録を打ち立てられたことを申し添えます。(4月1日、大阪南御堂に於ける葬儀に私が捧げた弔詞より抜粋)。

尚同氏御逝去の通知に対し国際ロータリーの事務局長 Means氏より次の弔電が寄せられました。

YOSHIYUKI OKAJIMA NICHIMEN
OSAKA JAPAN

WORD PAST GOVERNOR NAKANOS
PASSING RECEIVED WITH DEEP
REGRET STOP ON BEHALF PRESI-
DENT TEENSTRA AND MEMBERS
BOARD OF DIRECTORS PLEASE
CONVEY SINCERE CONDOLENCES
TO MEMBERS ROTARY CLUB OSAKA
AND TO ROTARIAN NAKANOS
FAMILY STOP TO ALL OUR DEE-
PEST SYMPATHY

GEORGE MEANS

次いで3月30日附で同氏より更に鄭重なる弔慰の手紙が大阪クラブに送られて来ましたが紙面の都合上内容の詳細は次の機会に譲ります。

山本最純氏(布施ロータリークラブ)は3月31日午後4時30分長逝されました。謹んで深甚なる哀悼の意を表します。

情報担当委員、秦孝治郎バスターガバナー
よりの寄稿

From Mr. Kojiro Hata, Past Governor
and Current Committee on Information

ロータリーが好きになる途

○はしがき

いかにも、無学な者が、智識人に物言う言

い方を先づ許され度い、筆者はバスターガバナーであるから、この月信を利用するのは筋違いであるが、第365地区のインフォメーション委員を仰せつがっている責任から、現岡島ガバナー在任中にたった一回でも、その責をはたすため貴重な月信の一部を割愛させて頂き、新入会の方々には殊さらご一瞥煩し度い。

1. 文献を見る勘どころ

会員たるものには、必ず、「手続要覧」「Manual of Procedure」「会員名簿」「ロータリー手帖」とそして「ロータリーの友」が手に入る筈である。

さて「手続要覧」は、国際ロータリー定款及び細則、ロータリークラブ定款及び推奨細則、語彙(ロータリー慣用語)が編集され、なくてはならぬ玉手箱である、クラブアッセブリーなどでこの効用を一度はきつと説明し、ちようど六法全書のような摘出利用を実証して欲しいものである。「手続要覧」を見たことのない会員はないでしょうね。また「会員名簿」は、知人のアドレスを索引するだけのものではなく、全世界のロータリー・インターナショナルの人的構成は勿論当該年度の日本国内の人的規模が一目瞭然と判明する。地区ガバナーを始め各委員の連名、元役員、全日本ロータリークラブの所在表、例会日、場所などの鳥瞰図が手にとるように判るのである。附表以外、中味だけでも1306頁になって来た、苦心の結集とも云うべきこの百科辞典を時々散見してはどうでしょう。

3. 手帖だけでも活用

毎年六月に発行される「手帖」は、以上の二冊の縮刷と云ってもよい、即ち「四つのテスト」から「ロータリーの綱領」が冠頭に掲げられ、「ロータリー語解」など便利な智識が64項に亘り、定款と細則のほか、日本と海外の現勢が判り、地区大会の思い出までも親切に抜粋されている。一々この数字を勉強せられたら

ば之れ丈けでロータリー通になるであろう。

4. ロータリー雑誌

「友」の委員長を交代した田誠氏の「回顧三年」を見て感じたのは、ロータリー地域雑誌として世界15の異った国で、23種発行され「友」の発行部数は、グレートブリテンの4万数千部に次ぐ3万4千部で世界第2位になっている由、云う迄もなくロータリー誌やスペイン誌のレピスター・ロータリーの如きR.C.の機関誌は別である。

しかも「友」は世界中最も立派な出版物の一つであるとエグゼクティブ事務総長も裏書きしてくれたとすれば、ぜひ会員皆さまの必読を切望して止まない。知ることは惹いて愛することである。

5. 夫人の出席に就て

筆者の手許に届いた他の地区の月信、即ち370区 島津久厚氏第9号(去る1月)に特に眼についた一節を敢て紹介させて頂く、それは「旅行中のロータリアンが同伴する夫人の例会出席に関し、R.I.に問合せました処、その意見は、クラブの役員が特に旅行中のロータリアンに対して其の夫人も一緒に例会に出席する様に招待した時に限って夫人は出席することが出来ると申して居ります。この一文中に役員とか招待とかがあり夫人出席の限度と思いやりが示されていると共に研究し尽されてはいるが最近のホットニュースとしてご参考下さい。

6. エキステンションの祝福

去る4月2日(土)第368区西宮甲子園ロータリークラブのチャーター伝達式が、桜花爛漫たる神戸女学院で挙行され、筆者も来賓の末席を穢した、主催クラブを含めて56クラブ合計567名の会員並に家族の出席であったが、京都、大阪神戸市内の大きなクラブからは零又は3名と云った淋しい光景でまことに申し訳なく感じた、この事は新しいクラブへの関心や誕生への熱意

と期待とにつながるものではあるまいが。

新しいクラブは奮発と努力なしには到底出現するものではない。それはガバナーを始め特別代表やスポンサークラブの並々ならぬ生みの苦しみに外ならない。時あたかも去る4月1日が故中野静夫パストガバナー葬儀の日であった。氏がわが地区に未曾有の多数を組織せしめ、今更らのようにその功績を頌すると共にわれ等の足らざるを反省し度い。

7. 「ロータリーを愛し憂える声」

この表題は東京クラブの昨年十月の会報「手に手つないで」のタイトルである。以下の二点を照会されたが全国各地から132名のロータリアンが回答され、筆者の座右の銘としている。

A、我がロータリークラブに最も魅力を感じているのは次の点です。

B、私が現在のロータリークラブに抱く不満、こんな点をあらためたいと思います。

筆者の回答

A、毎年ロテーションの原則を守り、役員組織強化を計るところが特長といえます。例会の時間を厳守し、この開会に担当責任者が化粧立ちするところにあります。(襷がけを馬鹿にしていけません)

B、古いクラブになればなる程お客さんの会員が出来ることです。会員の老化現象を反省すべきです。

一人の会員がもう一人を増加することなく万年一人ポッチの存在は死んだメンバーではありませんか。

(他の方々から寄せられた金玉の文字を掲げないで筆者の拙文を再掲したのは平素抱懐する悲願に外ならないからであって老婆心として許され度い。)

8. 例会の卓話は成功しているか

まことに鳴藩がましい次第ながら、卓話の内容がロータリーの専門的インフォメーションに属し

ているか否やを時々反省して頂き度い。或るクラブのクラブアッセンブリーで卓話の統計をとったとき、ロータリアンが海外旅行談をやったものまで専門的部類に含めていたそれは話す人がロータリアンだと云った考え方であったそうである。しかし海外旅行の視察談であっても、主として各地ロータリークラブ出席の特殊な経験、運営の仕方、啓蒙される本質が中心となった所見ならば分類の上でロータリーインフォメーションにならない事はない。

1961年筆者が365区ガバナー時代に、卓話をテープに収録した経験がある石川元ガバナーを始め貴重な所感が記録して13種ほどガバナー事務所保管してある筈だ、若し地方のクラブで25分程度のレコードでスピーチに代用し度いクラブがあるならばガバナー事務所へ申込まれ度い。

テープでは物足りない、生身の講師を要望された事もあったが、役員担当の委員がたが、例会を生かし、精気あり、好ましい集会とするためには予めスケジュールを組んで最大の努力を集中しなければならないことは申すまでもない。

卓話する人物に依って例会を生かすか生かさないかは寧ろ第二義であるかも知れないが、日本のようにロータリーソングなどで特別に例会を興味あらしめたり、またココニコ・ボックスを活用して笑いの渦を巻き起こす魅力と手腕に乏しいクラブでは、せめてスピーカーに依って、或は会長、幹事、S.A.Aの敏腕で例会の僅か一時間が印象に残る有意義の例会たらしめ度いものである。

(文責・1965インフォメーション担当、

秦 孝治郎記)

変更事項

Change of Addresses & Regular Meeting Date

布施ロータリークラブの事務局及び例会場が下記

の如く変更されました。

新事務局及び例会場

布施東商工会館内

大阪府布施市永和1~26

電話722-1151番

堺南ロータリークラブの例会場が下記の如く変更されました。

新例会場

堺商工会議所会館5階ホール

堺市戎之町西1~8番地

尚例会日時は変更いたしません。

泉大津ロータリークラブは来る4月29日(金)の例会は天皇誕生日につき休会いたします。

尚5月6日(金)の例会は同クラブ創立十周年記念式典並に家族会開催のため下記の通り臨時変更致します。

時間 午後5時

場所 羽衣荘 泉北郡高石町

枚方ロータリークラブの電話番号が4月1日より下記の通り変更されました。

新電話番号 枚方41局0605番(代表)

貝塚ロータリークラブは来る5月3日(火)は祝祭日に付休会致します。

大阪住吉ロータリークラブは来る4月29日(金)の例会は天皇誕生日につき休会いたします。

訂正 Correction

○出席率の訂正

京都西ロータリークラブの11月度出席率、95.41%を95.74%に訂正致します。順位は35位となり堺南ロータリークラブ以下大阪南ロータリークラブまで1位づつ下降します。尚京都西ロータリークラブの上半期平均率は96.70%になりますが順位には変更ありません。

3 月 分 出 席 報 告

(Attendance Report of March)

順位	クラブ名	出席率	例会数	会員 総数	期初と の増減	前月 順位						
							36	敦 賀	95.79	5	39	- 49
1	和歌山東	100.00	5	58	+ 2	1	37	吹 田	95.72	5	42	+ 1 42
1	橋 本	100.00	5	47	-	1	38	奈 良	95.64	5	81	+ 2 55
1	河内長野	100.00	4	46	-	1	39	岸和田	95.63	5	55	+ 2 34
1	舞 鶴	100.00	5	42	- 1	1	40	有 田	95.61	5	41	- 14
1	近江八幡	100.00	5	42	- 1	1	40	舞鶴東	95.61	5	41	- 56
1	五 条	100.00	5	39	- 2	1	40	白 浜	95.61	3	38	+ 3 37
1	茨 木	100.00	5	39	- 9	22	-----					
1	鯖 江	100.00	4	39	-	1	平均率 95.61%					
9	新 宮	99.60	5	50	+ 3	11	43	泉佐野	95.60	5	50	- 51
10	泉大津	99.58	4	59	+ 1	1	44	枚 方	95.56	5	45	+ 2 43
11	豊 中	99.18	5	49	-	27	45	和歌山	95.02	5	80	+ 2 40
12	大阪東	99.07	5	16 ⁶	+ 2	10	46	御 坊	95.00	4	55	+ 2 34
13	大阪淀川	98.96	4	48	-	1	47	橿 原	95.00	4	51	- 2 44
14	福知山	98.50	5	41	-	15	48	大 阪	94.99	4	262	+ 3 47
15	那智勝浦	98.39	4	31	+ 1	24	49	和 泉	94.98	5	48	+ 2 41
16	京 都 南	98.31	5	71	+ 5	19	50	京 都 北	94.64	4	70	- 2 45
17	大和郡山	98.15	3	36	+ 2	43	51	武 生	93.96	5	54	- 1 30
18	大 阪 西	98.06	3	69	-	12	52	綾 部	93.26	4	45	+ 1 60
19	彦 根	98.04	5	54	+ 5	17	53	高 槻	93.25	5	51	+ 2 38
20	大和高田	97.92	5	48	-	25	54	堺	93.24	5	88	+ 7 29
21	大 津	97.77	5	75	+ 3	23	55	守 口	92.99	5	38	+ 3 58
22	宮 津	97.50	4	40	+ 3	50	56	八 尾	92.92	5	39	- 2 59
22	大 野	97.50	4	30	-	36	57	貝 塚	92.74	5	42	- 63
24	福井北	97.40	5	54	-	28	58	峰 山	92.22	5	36	- 67
25	長 浜	97.28	3	49	+ 2	46	59	小 浜	92.15	3	34	+ 2 57
26	大阪南	97.10	5	127	+ 2	26	60	勝 山	92.24	3	34	+ 1 21
27	大阪住吉	97.00	4	50	- 1	32	61	田 辺	91.92	5	52	- 62
28	水 口	96.95	4	42	+ 4	20	62	海 南	91.35	5	52	+ 2 68
29	京 都 西	96.77	3	62	-	13	36	堺 南	91.16	3	49	+ 1 33
30	宇 治	96.40	5	50	- 1	39	64	松 原	90.59	5	34	- 65
31	福 井	96.11	5	70	-	16	65	池 田	90.48	4	43	+ 1 64
32	大阪北	96.06	5	118	-10	51	66	枚 岡	90.29	5	35	+ 7 65
33	京 都 東	96.05	4	76	+ 3	31	67	富田林	88.23	5	43	- 61
34	京 都	95.98	5	172	- 4	48	68	布 施	87.55	5	46	- 1 53
35	和歌山南	95.93	4	43	- 1	18	69	八日市	80.52	4	32	- 1 69

							会員総数 3,872名 (+46)					

ROTARY INTERNATIONAL
GOVERNOR'S MONTHLY LETTER

OFFICE OF GOVERNOR OF DISTRICT NO. 365

YOSHIYUKI OKAJIMA

c/o NICHIMEN CO.,
P. O. BOX CENTRAL NO. 18,
OSAKA, JAPAN



NO. 12

(May 15, 1966)

ガバナー月信 第12信 (昭和41年5月15日)

第365区ロータリークラブ

会長並びに幹事殿

国際ロータリー第365区ガバナー

岡島美行

ガバナー事務所

大阪市北区中之島2丁目15番地

日綿実業株式会社内(6階)

電話直通大阪(202)0006

日綿実業大阪(202)2271

ロータリー米山奨学委員会委員選任お依頼

**The Appointment of Rotary Yoneyama
Memorial Foundation Fellowship Com-
mittee**

頭記の委員は2年間の任期となって居りますが、現在の委員の方は本年6月を以て、全員満期退任のこととなりますので、当地区内参加各クラブよりそれぞれ次期の委員を選出するよう米山記念奨学会委員長、田誠氏(故小林雅一氏の後任)より依頼がありましたので、参加クラブに於かれては、至急委員をご選任の上遅くとも6月15日までに私方へ必着するよう氏名ご通知願います。選任はクラブ会長殿にご一任しますからよろしくご協力の程お願い致します。

現在の米山奨学記念奨学会への参加クラブ及び委員名を第2頁に別記して置きました。

委員長は事務遂行の関係上、出来る限り委員の重任を希望され、また未参加クラブは速か

に参加されるよう望んで居られるので、事情の許す限り参加をお薦め致します。

委員数はクラブの会員数50名までは1人、50人以上は各50人及びその端数26人を越える毎に1人を選出願います。(たとえば80人のクラブは2人の選出を要します)。因に大阪クラブでは既に委員5人選任の報告がありました。

1967-68年ガバナー指名委員会開催

**Meeting of Nominating Committee for
District Governor in 1967-68 held**

本件は去る4月30日附書信を以て各クラブ会長及び幹事殿宛にご通告しましたが一般会員の方々には直接出信して居ないので茲に再録致します。

次年度の当地区ガバナーとしては、既に大津ロータリー・クラブの北村孝治郎氏が選任されたことは御承知の通りであります。1967-68年度の国際大会(International Convention)はフランスのニース(Nice)で開かれることとな

米山奨学会へ参加クラブ及び委員

3 6 5 区 (1964年12月22日現在)

	クラブ名	氏 名		クラブ名	氏 名
1	有 田	山口 要道	37	小 浜	中井 善次郎
2	綾 部	森 田 道之助	38	近江八幡	奥野 泰三
3	福 知 山	大槻 欽三	39	大 野	泉 善 助
4	福 井	益 永 茂三郎	40	大 阪	熊谷 栄次
5	福 井	真 田 幸雄			伊藤 武雄
6	布 施	森 寛 一			伊東 俊雄
7	御 坊	田端 広次			永 井 巖
8	五 条	山田 直一			大植 寿栄一
9	橋 本	武田 文介	41	大 阪 東	加藤 博見
10	彦 根	原 東 三	42	大 阪 北	奥村 龍三
		近藤市右衛門			村田 悦蔵
11	枚 方	村岡 景夫			古 市 実
12	茨 木	皆川 利男	43	大 阪 南	飯田 新一
13	池 田	谷 東 茂			木村 修吉
14	和 泉	久保 宗一	44	大 阪 西	福 田 清
15	泉 大 津	深井 弥之助	45	大阪住吉	浅 野 寛
16	泉 佐 野	西田 芳隆	46	大阪淀川	田淵 三郎
17	海 南	玉 置 勇	47	鏗 江	桑原 祐之
18	貝 塚		48	堺	浅 香 亮
19	檀 原	増田 弥内			昌谷 駿介
20	勝 山	上 為 市	49	堺 南	佐藤 文治
21	河内長野	関屋 通之輔	50	新 宮	福 田 勲
22	岸 和 田	金納 英蔵	51	白 浜	広 沢 禎三
23	京 都	福 島 満帆	52	吹 田	柴 田 卓
		中川 純一	53	高 槻	和田 一稻
		山岡 景範	54	武 生	伊 藤 博
24	京 都 東	木村 作治郎	55	田 辺	榎本 長平
25	京 都 北	相馬 伴臣	56	富 田 林	杉本 宗勝
26	京 都 南	大 倉 弘	57	豊 中	大原 正藤
27	京 都 西	岩井 常太郎	58	敦 賀	宇野 泰三
28	舞 鶴	山本 龍二	59	宇 治	杉本 良吉
29	舞 鶴 東	池田 淳郎	60	和 歌 山	山本 弥太郎
30	峰 山	尾瀬 亮次			中谷 長蔵
31	水 口	葉加瀬 益二	61	和歌山東	中村 広男
32	宮 津	今井 章夫	62	和歌山南	前田 頼一
33	守 口	三 国 義雄	63	大和郡山	三木 守人
34	那智勝浦	岡田 稔太郎	64	大和高田	勝谷 好一
35	長 浜	竹 林 俊久	65	八 尾	中村 忠夫
36	奈 良	高橋 公男	66	八 日 市	奥 村 茂

って居り、これがため紐育より渡仏の特別船がR.I.によって出されることとなって居ります。全国大会に出席されるガバナー・ノミニーが、この船に船室を保留するためにはその氏名を来る7月1日までに登録する必要がある

旨R.I.より通知がありましたので、R.I.細則第12条第5節(ハ)項に基く当地区の1967-68年ガバナーの指名委員会を去る4月27日、大阪市、新大阪ホテルにおいて下記全委員出席の下に開催致しました。

秦孝治郎、森壽五郎、緒方準一、堀内清、岡島美行

出席者一同 慎重審議の結果、京都東クラブの平沢興氏を1967-68年ガバナー・ノミニー候補者として推薦することに決定しました。正式には来る10月に開催される地区大会で選任を承認されるのでありますが、若し他の候補者を推薦されるクラブがある場合は、来る5月15日までに候補者指名に関する例会に於て採択されたクラブ決議案をガバナーに提出して下さい。その期日までに決議案ご提出なきときは地区ガバナー指名委員会の推薦した候補者を当地区の1967-68年ガバナー被指名者とするを宣言することになります。

平沢 興氏略歴 (The brief biography of Mr. Kō Hirasawa)

生年月日 明治33年10月5日

本 籍 京都市左京区浄土寺真如町J41

現住所 同上

学 歴

大正13年6月 京都大学医学部卒業

職 歴

大正14年10月 京都大学医学部助教授に就任

大正15年5月 新潟医科大学助教授に就任

昭和2年11月~昭和5年3月

スイス、ドイツ、アメリカ合衆国へ留学

- 昭和5年5月 新潟医科大学教授に就任
- 昭和21年7月 京都大学医学部教授に就任
- 昭和22年12月 京都大学附属医学専門部長に就任
- 昭和24年7月 京都大学教養部長に就任
- 昭和26年6月 錐体外路の研究により学士院賞受賞
- 昭和28年9月 武田医学賞受賞
- 昭和31年12月 京都大学医学部長に就任
- 昭和32年12月 京都大学総長に就任
- 昭和38年12月 同総長退任
- 昭和38年12月 京都大学名誉教授に就任
- 昭和39年2月 京都市教育委員に就任
- 昭和32年4月 京都東ロータリークラブ入会
- 昭和39年7月 京都東ロータリークラブ 会長に就任
- 昭和40年10月 京都東ロータリー、シニア・アクチブ 会員に編入 現在に至る

お断わり 4月30日附会長及び幹事殿宛弊信には平沢氏略歴に於て生年月日を明治13年10月5日と記載しましたが、これは明治33年10月5日の誤りに付茲に訂正致します。

ガバナー被指名者を宣言

Governor Nominee Declared

前項に再録しました通り4月30日附書信を以て各クラブ会長並びに幹事殿宛に1967—68年ガバナー 指名委員会の決定と地区内クラブからの他の候補者推薦の期限を5月15日までとする旨を通告して置きましたが、同期限までに他の候補者の推薦がありませんでしたのでR. I. 細則第12条第5節(へ)に基き、茲に平沢興氏がガバナー被指名者であることを宣言します。尚略歴でご覧の通り全氏は誠に適当な被指名者であると確信いたしますことを附言します。



平沢 ガバナー、ノミニ

1966—68研究グループ交換計画受賞の選に入る

Our application selected to receive 1966-68 Group Study Exchange award

予て3月15日附月信で通知しました頭記計画に、参加の当地区の申込みがR. I. で受け容れられ、受賞の選に入りました。交換相手地区は米国カリフォルニア州の522地区(クラブ数、42、会員数合計2,772でNorth Fresno, North Stockton, Stockton, Mercedo, Sonora等のクラブを含む)で当地区より先ず1966—67年中に研究グループを派遣し、その後相手地区より1967—68年中にグループを当地区に受け入れることとなり交換は1968年6月末までに完了すべきこととなって居ります。尚当地区よりの派遣は来る7月1日以後何時でも出来ることになって居りますので、研究グループ交換委員会より各クラブに対し 派遣グループへの参加員選出方に就き申し出があると思いますから、その節は奮って応募されるよう希望します。

ロータリー財団に於ける新水準達成のクラブ New Standing Clubs in the Rotary Foundation

ロータリー財団本部よりの報告に依れば下記のクラブは去る3月中に新水準を達成されたので、その認証書がそれぞれのクラブの会長宛に送達されたとのことであります。

舞鶴クラブ	200%
福知山クラブ	200%
和泉佐野クラブ	200%
長浜クラブ	200%
豊中クラブ	200%
宇治クラブ	200%
和歌山東クラブ	400%
大和高田クラブ	200%

ロータリー財団 発表のための 終始変らぬご支
援と熱意に対し、深い感謝の意を表すると
もに、未だこれらの 水準に達して居られぬ

クラブは、一日も早くこの城に達するよう、ま
た 200%以上のクラブも更に一段と水準を高め
られるよう 意慾を高められることを 切望し
ます。

次期インター シティ ゼネラル フォーラム
Schedule of 1966-67 Intercity General
Forum

頭記フォーラムは 北村ガバナーノミネーとご相談の
上、下記の通りの日程、組合せ及びゼネラルリー
ダーの下に行うことにしました。

インター シティ ゼネラル フォーラム

	第1組	第2組	第3組	第4組	第5組	第6組	第7組	第8組
	福井北野生江賀小勝	長浜根八日市水大宇京	高池豊吹枚守八松布	舞鶴東山津部福知京都	新宮那智勝浦白田御有海	泉大津和岸和泉佐野和歌山和歌山南	河内長野富田枚大和郡山奈良原大和高田五條橋	大阪東大阪南大阪北大阪住吉京都
開催日	9月10日(土)	9月17日(土)	10月5日(水)	10月20日(木)	11月5日(土)	11月19日(土)	12月3日(土)	8月20日(土)
ゼネラルリーダー	山岸勇次郎	秦孝治郎	今田恵	森壽五郎	岡島美行	直木太郎	堀内清	緒方準一
クラブ数	8RC	8RC	10RC	8RC	8RC	9RC	9RC	9RC

(註) ◎印はホストクラブです。

北村ガバナー、ノミネーご渡米

Departure of Mr. K. Kitamura,
Governor Nominee for the U. S.

北米 LaKe Placid に於ける国際協議会及
び Denver に於ける 国際ロータリー年次大会に
出席のため 北村孝治郎ガバナー・ノミネー が来る
5月21日 北米に向け出発 される予定であり
ます。

1966-67年地区委員内定

1966-67 District Committee tentatively
decided

予て 北村ガバナー・ノミネー とご相談の上
4月25日当地区 パスト・ガバナー (3名を除く全

員 (並びに ガバナー・ノミネー のご参集を得て、
その席上次期委員に就き種々協議の結果下記
の通り 内定しました。委員は毎年 Rotate
することを本旨とし、古い委員より逐次交代
して貰う様に 努めましたが。委員会の性質
上、継続性のあるもの、又従来より2年連続
の慣例あるもの等を勘案しました結果、引続
き委員を勤めて頂く方も多数生じた次第で
あります。又予め委員に選ばれる方のご諒承を
得べきでありましたが、北村氏のご出発も
迫って居り、時間的に余裕がなかったので、
その意を得なかったことをお詫び致します。

何れ正式には 北村ノミネーが ガバナーにご就任

後発表になる筈ですが、取り敢えず内定した
ことをお知らせします。

1966—67年地区委員

(1) ローター財団委員会 (Main Committee)

委員長 秦 孝治郎 (京都北)

委員 堀内 清 (京都)

委員 中村 文夫 (大阪)

小委員会 (Sub-committee)

(イ) 財団資金奨学委員会

委員長 富久 力松 (大阪)

委員 箕田 貫一 (大阪西)

委員 原田 秀雄 (大阪北)

(ロ) 専門的訓練の為の補助金委員会

委員長 皆川 利男 (茨木)

委員 田宮 佐 (高槻)

委員 比企野繁三 (吹田)

(ハ) 研究グループ交換委員会

委員長 絹川 清 (京都)

委員 山口 善造 (大津)

委員 須賀川太郎 (大阪南)

(ニ) ローター財団推進委員会

委員長 井狩弥次郎 (大阪)

委員 酒井美智男 (京都)

委員 小中 義美 (和歌山)

(2) 拡大担当

緒方 準一 (奈良)

(3) 情報担当

秦 孝治郎 (京都北)

(4) 地区資金委員会

委員長 広野 寛 (大津)

委員 西村大治郎 (京都)

委員 態谷 栄次 (大阪)

(5) 国際青少年交換委員会

委員長 堀内 清 (京都)

委員 緒方 準一 (奈良)

委員 不破 治 (京都)

委員 加藤 英夫 (京都西)

委員 奈良 傳 (大阪)

(6) ローターの友専門委員

ローターの友委員長が選任する。

(7) ローターの友地区委員

平井 好一 (大阪)

(8) ディストリクト・インターアクト・アドバイザー
委員会

委員長 上田 隆三 (大阪)

委員 桐田 鉄郎 (京都西)

委員 宮本 章 (堺南)

(9) ポールP・ハリス賞に関する地区選考委員会

委員長 森 壽五郎 (大阪南)

委員 緒方 準一 (奈良)

委員 岡島 美行 (大阪)

ローター財団奨学生、滝本正彦君より
の消息

**A Letter from Mr. M Takimoto,
Rotary Fellow**

当地区より財団奨学生としてスコットランドの
グラスゴー大学に 勉学中の 滝本正彦君より近況
動静に就き下記の通り報告がありましたので
ご通知します。

ガバナー

岡島 美行 様

『岡島ガバナーはじめ ロータリアンの皆様益々御
清祥のこととお慶び申し上げます。先月末で2
学期が終り イースターの 休暇が始まりました。
この休暇を利用して寮の友人と車で1週間に
わたりアイルランド旅行に出かけました。こちら
へ来てからの初めての外国旅行でしたので、
色々な意味で大変有意義な旅行でした。昨年
12月に ローターへのスピーチ を始めて以来、
既に20近いクラブへスピーチ をしました。夕方に
例会を行うクラブでは、日本から持参した 100
余枚の カラー・スライド を使って 日本の歴史、風
俗、家庭生活、産業等を紹介していますが、
大変好評です。昼食事に 例会を行うクラブで
も、私のスライド を見るために特に夕方に別の
会合を設けて、ご夫人同伴、又はご家族同伴
で集まって下さいます。何時も大変なごやか
な雰囲気、スピーカーとしての 私も大変楽し
く過すことが出来ます。

4月からの来学期には論文研究が始まりま
すので、一層忙しくなりそうですが、元気に

張切っていますので御安心下さい。

今日はこれで失礼致します。

皆様の御健康を御祈り申し上げます。 敬具

41年4月7日 ローターフェロウ

滝本正彦

北村ガバナー・ノミニーのガバナー就任後の公式訪問日程

Schedule of official visits of Mr. K. Kitamura, Governor Nominee after assuming his office as Governor

北村ガバナー・ノミニーがガバナー就任後の公式訪問、7、8月分の日程が出来ましたので下に通知致します。

公式訪問日定 (7,8月)

月日	曜	例会	アッセンブリー
7月			
7. 11	月		宇治
7. 12	火	宇治	茨木
7. 13	水	茨木	
7. 15	金		池田
7. 16	土	池田	
7. 18	月		枚方
7. 19	火	枚方	守口
7. 20	水	守口	
7. 25	月		豊中
7. 26	火	豊中	布施
7. 27	水	布施	
8月			
8. 3	水		富田林
8. 4	木	富田林	大阪淀川
8. 5	金	大阪淀川	
8. 8	月		貝塚
8. 9	火	貝塚	八尾
8. 10	水	八尾	
8. 15	月		大阪南
8. 16	火	大阪南	大阪北
8. 17	水	大阪北	
8. 22	月		松原
8. 24	火	松原	岸和田
8. 23	水	岸和田	
会長・幹事との懇談会		午後4:00~5:00	
アッセンブリー		午後5:10~7:00	
会食		午後7:10~8:00	

豪州ロータリアン一行来阪

Australia Rotarian Group Visited Osaka

予て日本を親善訪問し度いと申し出であった、豪州 Queensland, Surfers Paradise クラブのバスターガバナー V. F. Thurecht を団長とする、ロータリアンと家族121名が訪日。去る5月7日鳥羽を経て大阪上本町駅に午後6時25分到着しました。駅頭には私及び、大阪RC塚本副会長、古田幹事、菅田国際奉仕委員、ほかあわせて13人のロータリアンが、賑々しく出迎致し3台のバスに分乗して、車中交歓を行いながら大阪ロイヤルホテルに送り届けました。翌8日(日)には、大阪クラブ会長その他の案内で、市内見学、宝塚歌劇見物を済ませた上、一行は9日朝神戸港から高松へと発しました。

尚一行は四国、中国地区の旅を終えてから、再び関西に來り京都では京都クラブ初め京都の5クラブのお世話で市内観光、例会出席等のプログラムを果たすことになって居ります。

出席率の訂正

Correction of Attendance Percentage

奈良ロータリークラブの2月度の出席率は、94.38%となっておりましたが、95.00%に訂正致します。順位は49位となり、敦賀ロータリークラブ以下枚方ロータリークラブまで1位ずつ下降致します。

福知山ロータリークラブの3月度出席率は98.50%となっておりましたが、99.50と訂正致します。順位は11位となり、豊中ロータリークラブ以下大阪淀川ロータリークラブまで1位ずつ下降します。

大阪ロータリークラブの3月度出席率は94.99となっておりましたが、99.94と訂正致します。順位は49位となり、泉ロータリークラブは48位となります。

〇訂正 (Correction)

ガバナー月信 No. 11 の3ページ「1966年度地区大会委員」の選挙委員 前田勝一(京都R.C.)とありましたが、前田勝の誤りですので訂正致します。

4 月 分 出 席 報 告

(Attendance Report of April)

順位	クラブ名	出席率	例会数	会員 総数	期初と の増減	前月 順位							
							36	福 井	95.98	4	70	—	31
1	和歌山東	100.00	4	63	+ 7	1	37	那智勝浦	95.94	4	31	+ 1	15
1	泉 大 津	100.00	4	60	+ 2	10	38	高 槻	95.92	4	51	+ 2	53
1	御 坊	100.00	4	55	+ 2	46	39	大 阪 北	95.84	4	129	+ 1	32
1	彦 根	100.00	4	55	+ 6	19	-----						
1	河内長野	100.00	4	46	—	1	平 均 率		95.71%				
1	橋 本	100.00	4	46	- 1	1	-----						
1	舞 鶴	100.00	4	43	—	1	40	京 都	95.57	4	172	- 4	34
1	近江八幡	100.00	4	40	- 1	1	41	枚 方	95.56	4	45	+ 2	44
1	五 条	100.00	4	39	- 2	1	42	泉 佐 野	95.50	4	50	—	43
1	鯖 江	100.00	4	36	—	1	42	宮 津	95.50	5	40	+ 3	22
11	京 都 南	99.30	4	71	+ 5	16	44	岸 和 田	95.45	4	55	+ 2	39
12	大 野	99.16	4	30	—	23	45	白 浜	95.39	4	38	+ 3	40
13	新 宮	99.00	4	50	—	9	46	武 生	95.38	4	56	+ 1	51
14	大 阪 西	98.57	4	70	+ 1	18	47	和 歌 山	95.23	4	85	+ 7	45
15	大阪淀川	98.53	4	51	+ 3	13	48	有 田	95.12	4	41	—	40
15	茨 木	98.53	4	39	- 9	1	49	堺	94.56	4	91	+10	54
17	大阪住吉	98.50	4	50	- 1	27	50	敦 賀	94.04	4	38	- 1	36
18	豊 中	98.47	4	49	—	11	51	橿 原	94.00	4	51	- 2	47
19	吹 田	98.17	4	41	—	37	51	堺 南	94.00	4	50	+ 2	36
20	大 阪 東	98.05	4	65	+ 1	12	53	布 施	93.33	4	45	- 2	68
21	京 都 西	98.01	4	63	+ 1	29	54	大 阪	93.31	4	263	+ 4	48
22	大和郡山	97.95	4	37	+ 3	17	55	小 浜	93.28	4	33	+ 1	59
23	大 津	97.91	4	75	+ 3	21	56	京 都 北	93.15	5	70	+ 2	50
24	宇 治	97.60	4	52	+ 1	30	56	福 井 北	93.15	4	55	+ 1	24
25	大和高田	97.38	4	47	- 1	20	58	水 口	92.68	5	42	+ 4	28
26	和歌山南	97.16	4	44	—	35	59	峰 山	92.36	4	36	—	58
27	長 浜	97.06	4	51	+ 4	25	60	綾 部	91.66	4	45	+ 1	52
28	京 都 東	97.00	4	75	+ 2	33	61	油 田	91.64	5	44	+ 2	65
29	福 知 山	96.94	4	40	- 1	14	62	舞 鶴 東	91.46	4	41	—	40
30	和 泉	96.75	4	48	+ 2	49	63	松 原	90.44	4	34	—	64
31	海 南	96.66	4	51	+ 1	62	64	富 田 林	90.31	4	43	—	67
32	奈 良	96.51	4	81	+ 2	38	65	田 辺	89.81	4	54	+ 2	61
33	勝 山	96.42	4	35	+ 2	60	66	貝 塚	89.64	4	42	—	57
34	大 阪 南	96.20	4	127	+ 2	26	66	守 口	89.64	4	38	+ 3	55
35	八 尾	96.15	4	39	- 2	56	68	枚 岡	87.14	4	35	+ 7	66
							69	八 日 市	80.34	4	31	- 2	69
-----									会員総数		3,908名 (+82)		

ROTARY INTERNATIONAL
GOVERNOR'S MONTHLY LETTER

OFFICE OF GOVERNOR OF DISTRICT NO. 365

YOSHIYUKI OKAJIMA

c/o NICHIMEN CO.,
P. O. BOX CENTRAL NO. 18,
OSAKA, JAPAN



NO. 13

(June 15, 1966)

ガバナー月信 第13信 (昭和41年6月15日)

第365区ロータリークラブ

会長並びに幹事殿

国際ロータリー第365区ガバナー

岡島美行

ガバナー事務所

大阪市北区中之島2丁目15番地

日綿実業株式会社内(6階)

電話直通大阪(202)0006

日綿実業大阪(202)2271

6月の出席報告は現ガバナー事務所へ

**June Membership Attendance Report
should be sent to Present Governor's
office in Osaka**

私の任期も皆様と同様あと半月を余すのみとなりました。6月の出席報告はなお現幹事さんの責任でありまして、地区全クラブの報告は現ガバナーが月信最終号(6月30日付)に発表します。随って、各クラブ6月分の出席率は最終の例会のあと、欠席の方はメイクアップの有無をご本人に聞き合わされるなどして、出来るだけ速かに現ガバナー事務所(大阪)へご報告下さい。(この分に限り七月八日までに)事務員の方に間違っ次期ガバナーの事務所(大津)へ逆らないよう呉々もご注意下さい。R.I.本部への報告も、6月分は現ガバナーから致します。

再びロータリー米山奨学委員選任お願い

**Again on the Appointment of Rotary
Yoneyama Memorial Foundation Fello-
wship Committee**

5月15日附ガバナー月信でお願いして置きました頭記委員名を6月15日までに未だご通知無きクラブは至急ご選任の上ガバナー事務所にご通知願います。

**ロータリー財団に於ける新水準達成クラブ
(4月中に達成分)**

**Clubs attainig New Standing in the
Rotary Foundation during April**

下記のクラブは4月中に新水準を達成された旨ロータリー財団本部より通知がありました。

クラブ名	新水準
彦根クラブ	100 %
池田クラブ	200 //
舞鶴東クラブ	200 //
水口クラブ	100 //
宮津クラブ	200 //

大阪クラブ	500 //
大阪南クラブ	200 //
堺クラブ	400 //
堺南クラブ	300 //
高槻クラブ	200 //
敦賀クラブ	200 //
和歌山南クラブ	200 //

財団へのご支援とご熱意に対し満腔の感謝を表します、と共に今後とも一層の意欲向上を希望します。

ロータリー財団に於ける順位（達成パーセンテージ水準により定められる）計算の基礎

Base number for calculation of percentage standing in the Rotary Foundation

1966—67年度の財団に於ける順位（即ち達成したパーセンテージの水準）はその年度間を通じ本年6月最終例会日現在のクラブ会員数を基礎として計算されることとなって居ります。随って昨年の6月から1ヶ年の間に会員数が増加している場合は、増加人数に見合うだけの寄附金が追加支払されていないと1966—67年ロータリー年度のパーセンテージは、従来に比しそれだけ低下し自然順位も落ちるわけです。以上R. I. 事務総長より注意あったのでご報告します。

1966年地区協議会

1966 District Assembly

4月15日附ガバナー月信で地区協議会の開催日及び場所を予告して置きましたが、当日のプログラムの内容は既にスポンサークラブ（大津）より各クラブ宛に発送されて居ります。出席指定者は従前通りであります、その中特別代表はクラブ新設のために中心となって活動して戴くよう、私より特に任命した方であります。随って特別代表の任命されていないクラブには関係ないわけです。念のため申添えます。

当日は出席指定者及び関係各位が奮ってご参加されるよう希望します。

国際ロータリーフィスカル・エージェント (財務代行人) 変更

R. I's New Fiscal Agent in Japan

国際ロータリーの日本に於けるフィスカル・エージェント（財務代行人）として永年この面に於ても奉仕せられた故小林雅一氏に代り今回之また長きロータリー歴と財界特に金融界に知名且つ経験深い東京ロータリークラブの佐藤喜一郎氏が之に当たれることとなりました。今後国際ロータリーへ分担金、「ロータリアン」購読料財団への寄附金等に関する報告並びに送金は下記宛に願います。

報告先

東京都千代田区有楽町1丁目12番地
三井銀行本店内

国際ロータリー在日財務代行者

佐藤喜一郎

送金振込先

同上三井銀行本店内

国際ロータリー在日財務代行者

佐藤喜一郎 口座

なお三菱銀行本店（東京都千代田区丸の内5）内にも同氏口座があります。

北村ガバナー・ノミネーの日程

Schedule of Mr. Kitamura, Governor Nominee

前月の月信でお知らせした通り北村ガバナー・ノミネーは去る5月21日羽田発渡米の途に着かれましたが、途中オレゴン州 Eugene 及びシカゴに立寄り、Lake Placid（5月31日—6月8日）に於ける国際協議会、デンバーに於ける国際年次大会（6月12日—16日）に出席の後、帰路、濠州 Sydney 及び Wellington に立寄られ6月26日晩に羽田帰着の予定であります。

なお、前月信に申し忘れましたが、同氏ご出発に先立ち去る4月27日 パストガバー鳥養利三郎、堀場信吉、秦孝治郎、森寿五郎、緒方準一、堀内清、及びガバー・ノミニー北村孝治郎の諸氏を新大阪ホテルにご参集願ひまして、北村氏の壮行会と共に パストガバー会議を開催しました。但し今村荒男、石川芳次郎、北沢敬二郎の三氏は都合によりご欠席)

組合せクラブとの交換活動

Activities on Matched Districts & Clubs Program

相手地区である デンマーク 第146区及びアイス

ランド 第126区内の各組合せクラブと、当地区内のクラブ間にはいろいろ交換活動が行なわれている旨、多くのクラブから報告を受けておりますが、これもその一つとして最近守口クラブから入手したご報告を次に紹介します。

「1965年12月、守口R、Cより会長の挨拶状及びパーナー、会員写真、会員名簿(すべて英文で)を送附しました、これに対し1966年2月マツドクラブ (Vejlle Syd Rotary Club, Jylland, Denmayk) より

国際奉仕委員長からの挨拶状、及びパーナーを受領しました。」

ROTARY INTERNATIONAL

DISTRICT 522

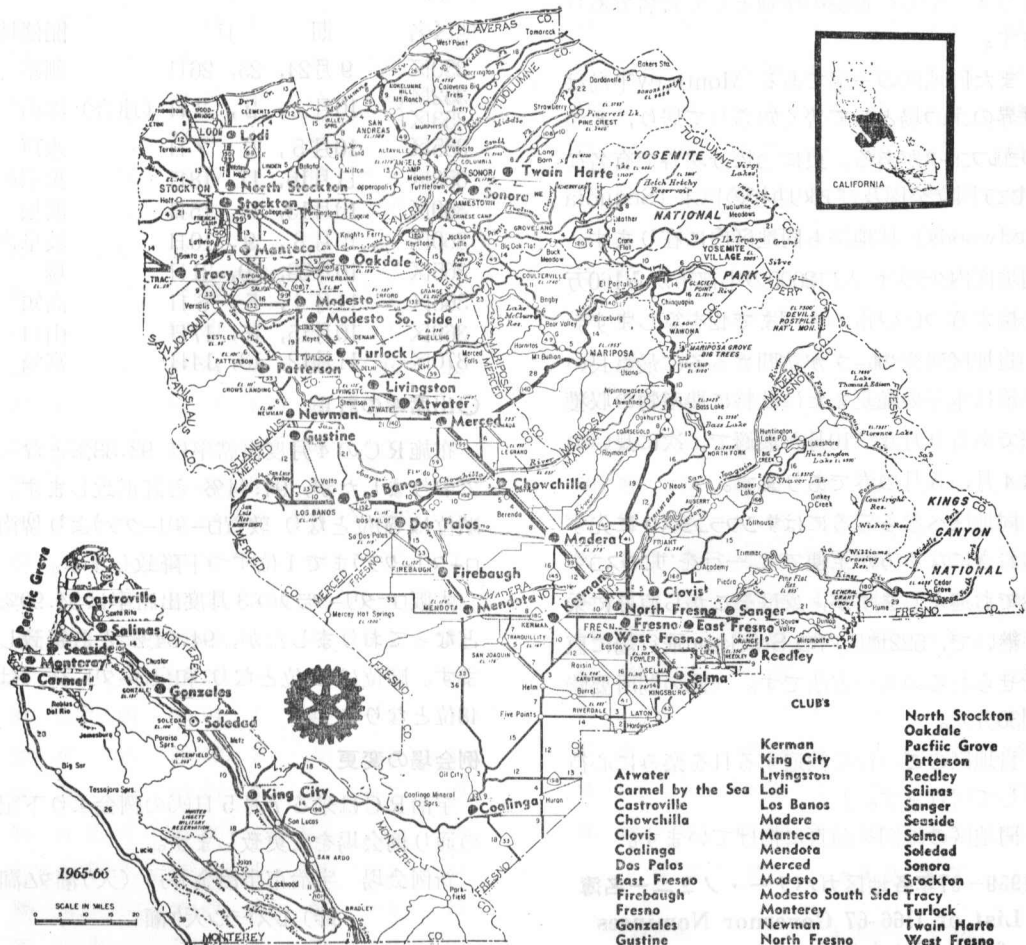

研究グループ交換計画の相手地区ガバナー
よりの来信

**A letter from Governor of Paired District
of Group Study Exchange Program**

研究グループ交換の相手地区は米国カリフォルニア州の522地区と決定したことは前月の月信で通知しましたが、この程同地区ガバナーRichard W. Zug氏より鄭重な書信が参りました。次にその要点を翻訳採録します。[522地区はカリフォルニア州の中心に位する肥沃な農業地帯として知られているサンホーキンバレイ(San Joaquin Valley)を擁して居り、米、トマト、レタス、人参、アスパラガス、イチゴ、甜菜、大麦、小麦等を産する外牛その他の畜産物、桃、杏、いちぢく、アーモンド、胡桃、密柑、レモン等の果物特に棉花、アルファルファ(むらさきうまごやし)葡萄の産地として著名であります。

また同地区の一部であるMonterey半島は世界のゴルフ場として普く知られて居り、8つのゴルフコースがある。更にヨセミテ峡谷で有名なヨセミテ国立公園及びアメリカ杉の巨木(Sequoia Redwoods)林地帯も同地区内に在ります。同地区内クラブは人口2000の小都市から160万を擁するフレズノ市のクラブまで42を算します。

貴地区研究グループが訪問されるに最も良い季節は本年の晩夏または秋特に農産物の収穫季である9月及び10月が最適で、次に良いのは4月、5月の春であります。

同地区へ参らるるにはサンフランシスコに先ずお着きになる方が至便でご一行をサンシスコ空港でお迎えますが、或はそこから直ちに乗り継いで、522地区内のStockton飛行場に直行せられるのも一方法です。(此の間所要時間30分)。

貴地区のご一行を歓迎する日を楽しみに心待ちして居ります。」

同地区の地図を前頁に掲げています。

**1969—67年各地区ガバナー・ノミネー名簿
List of 1166-67 Governor Nominees
of all Districts in Japan**

地区名	氏名	職業分類	所属クラブ
350	岡田 正雄	日本酒販売	旭川
352	村井 源一	シニア・アクチブ (医薬品販売)	盛岡
353	兼子 俊一	工業写真	郡山
355	後藤 武男	シニア・アクチブ (新聞刊行)	水戸
358	松方 三郎	シニア・アクチブ (通信社)	東京
359	白山源三郎	シニア・アクチブ (私立学校)	横浜
360	岡田 良介	シニア・アクチブ (外科医)	金沢
365	北村孝治郎	シニア・アクチブ (商業銀行)	大津
368	難波 紋吉	シニア・アクチブ (女子教育)	西宮
368	古瀬 庸	眼科医	松江
370	吉村 常助	日本酒醸造	熊本

1966年—67年全国各地区の地区大会

**District Conferences of all Districts
in Japan**

日本の各地区の1966—67年度地区大会の開催予定は次の通りです。

地区名	期日	開催地
350区	9月24, 25, 26日	釧路
352区}	10月1, 2, 3日(連合)	郡山
353区}		
355区	10月5, 6, 7日	水戸
358区	11月16, 17, 18日	東京西
359区	10月13, 14, 15日	浜松
360区	10月8, 9, 10日	岐阜南
365区	10月29, 30, 31日	堺
368区	11月4, 5, 6日	高知
369区	10月15, 16, 17日	山口
370区	11月12, 13, 14日	宮崎

○出席率の訂正

布施RCの4月度出席率は93.33%となっておりましたが、94.44%と訂正致します。順位は50位となり敦賀ロータリークラブより堺南ロータリークラブまで1位ずつ下降致します。

大阪ロータリークラブの3月度出席率は94.99%となっておりましたが、94.94%と訂正致します。順位は49位となり和泉ロータリークラブは48位となります。

例会場の変更

宇治RCは来る7月5日(火)の例会より下記の通り例会場を変更致します。

新例会場 宇治市宇治金井戸(天ヶ瀬ダム湖畔)レストラン天ヶ瀬
電話 宇治局 2359.2916番

5 月 度 出 席 報 告 書

(Attendance Report of May)

順位	クラブ名	出席率	例会数	会員 総数	期初と の増減	前月 順位					
1	和歌山東	100	3	63	+7	1					
1	泉大津	100	4	60	+2	1					
1	彦根	100	3	55	+6	1					
1	海南	100	4	51	+1	31					
1	新宮	100	4	51	+1	13					
1	橋本	100	3	44	-3	1					
1	舞鶴	100	4	44	+1	1					
1	吹田	100	3	41	-	19					
1	八尾	100	4	41	-	35					
1	近江八幡	100	4	40	-1	1					
1	鯖江	100	4	36	-	1					
1	大野	100	4	30	-	12					
13	河内長野	99.45	4	46	-	1					
14	大阪淀川	99.26	4	51	+3	15					
15	大阪西	99.16	5	71	+2	14					
16	大和高田	98.96	4	48	-	25					
17	水口	98.75	4	43	+5	58					
18	和泉	98.50	4	51	+5	30					
19	大阪東	98.41	3	64	-	20					
20	京都西	98.39	5	63	+1	21					
21	福知山	98.30	3	40	-1	29					
22	茨木	97.84	4	38	-10	15					
23	枚方	97.78	4	45	+2	41					
24	御坊	97.75	4	55	+2	1					
25	福井	97.59	3	70	-	36					
26	豊中	97.53	4	51	+2	18					
27	五条	97.37	4	38	-3	1					
28	白浜	97.36	5	38	+3	45					
29	敦賀	97.29	4	38	-1	50					
30	福井北	97.27	4	55	+1	56					
31	和歌山南	96.94	4	49	+5	26					
32	有田	96.89	3	42	+1	48					
33	長浜	96.84	5	50	+3	27					
34	大阪北	96.80	4	128	-	39					
34	大阪南	96.80	4	127	+2	34					
36	大和郡山	96.76	5	37	+3	22					
37	京都東	96.67	4	75	+2	28					
38	堺	96.63	3	91	+10	49					
39	小浜	96.36	5	33	+1	55					
40	奈良	96.24	3	81	+2	32					
41	大阪住吉	96.20	4	53	+2	17					
平均率		95.93%									
42	京都北	95.74	4	70	+2	56					
43	大津	95.45	4	75	+3	23					
44	宇治	95.19	4	52	+1	24					
45	那智勝浦	95.16	4	31	+1	37					
46	京都	95.14	4	174	-2	40					
47	和歌山	95.04	4	83	+5	47					
48	京都南	94.87	3	72	+6	11					
49	高槻	94.65	3	51	+2	38					
50	武生	94.54	4	56	+1	46					
51	布施	94.44	4	45	-1	53					
52	宮津	93.75	4	40	+3	42					
53	勝山	93.14	5	35	+2	33					
54	大阪	93.05	4	263	+4	54					
55	松原	92.47	4	33	-1	63					
56	池田	92.43	5	44	+2	61					
57	橿原	92.27	4	56	+3	51					
58	富田林	92.25	3	44	+1	64					
59	岸和田	91.82	4	55	+2	44					
60	綾部	91.67	4	45	+1	60					
61	田辺	91.36	3	54	+2	65					
62	泉佐野	90.94	3	48	-2	42					
63	貝塚	90.69	4	41	-1	66					
64	守口	89.82	4	41	+6	66					
65	舞鶴東	89.43	3	41	-	62					
66	八日市	88.70	4	31	-2	69					
67	枚岡	88.57	3	35	+7	68					
68	峰山	88.20	4	36	-	59					
69	堺南	88.00	5	50	+2	51					
クラブ数		69クラブ									
会員総数		3,928名 (+102)									

ROTARY INTERNATIONAL
GOVERNOR'S MONTHLY LETTER

OFFICE OF GOVERNOR OF DISTRICT NO. 366

YOSHIYUKI OKAJIMA

c/o NICHIMEN CO.,
P. O. BOX CENTRAL NO. 18,
OSAKA, JAPAN



NO. 14

(June 30, 1966)

ガバナー月信

第14信 (昭和41年6月30日)

第365区ロータリークラブ

会長並びに幹事殿

国際ロータリー第365区ガバナー

岡島美行

ガバナー事務所

大阪市北区中之島2丁目15番地
日綿実業株式会社内(6階)
電話 直通大阪(202) 0006
日綿実業大阪(202) 2271

任期満了に際しご挨拶

On Completing Term of Office

会長並びに幹事の皆様に ガバナー月信の最終版第14号をお届けします。本日を以って私の任期も満了することになりますが、過ぎ去った1年を顧みますと寔に多忙な日々で、文字通り東奔西走、席の温まる日も無い有様でしたが、大過なくガバナーの任務を果たし得ましたことは先輩ガバナーのご指導と会長、幹事殿初め会員諸兄のご協力とご支援による所とここに心から感謝の意を表します。

この1年間を顧みて最も私の印象に残ったのは昨年7、8月の酷暑の頃から本年1、2月の厳冬肌を刺す季節まで、各地のクラブを公式訪問して、各位に親しく接し、膝を突き合わせて懇談する機会を得たことであります。私としても率直に忌憚のない意見を申し上げ、気付いた点は直言する事もありましたが、お互いにロータリー発展のための大局的見

地から卑見を能く容れて下さり、又常にロータリー精神の友愛と奉仕の真心を以って温く迎えて下さったことを感激して居ります。また、公式訪問及びその間に挟まれた9回に亘るインターシティ・ジネラル・フォーラム及び各地のクラブでの創立記念式典に参加の機会に於て多くの知友を得たことを感謝して居ります。

昨年の秋京都で催した西日本地区連合大会がR.I.会長代理 ペテンギル氏 夫妻を迎え、各地から多数の参加を得て盛大に行われたことも印象深い出来事の一つでありました。

1965~66年度のR.I.ティーンストラ会長の方針として特に国際理解と協力を一層推進するために提案せられた4つのプログラムの中、組み合せ地区プログラムに就いては相手地区と定められたデンマーク及びアイスランドからの返答に暇取ったため、クラブの組合わせ発表が遅れクラブ間の文通その他の接触も漸く昨晩秋頃から始められましたが、その後次第に軌道に

乗って居る様で、今後も引続き接触を深められることを切望します。また財団活動拡大の一環として当年度からいろいろの新らしい計画が創設されその一である「専門的訓練のための補助金」に関するプログラムに就いては当地区からは2名(最大限度)の候補者をR.I.本部に推薦しましたところ 選考の結果109名の候補者の中より40名のみが入賞することとなり、当地区推薦の候補者2名もその選に入りました。

また「研究グループ交換」のプログラムに就いても幸い当地区の申請が入選し、組合せ地区となったカリフォルニア州の第522区へ当地区より先ず6名のチームと1名のロータリアン・リーダーを1966~67年度中に派遣することとなり、これの準備は委員会を中心に着々進められております。またポール・P・ハリス賞に就いては予て田辺R.C.の計画を本部に推薦しましたところ、首尾よく選に入ったことが6月初めのLake Placid に於ける国際協議会に於て発表され北村 ガバナー・ノミニが代表して褒状を受けられお持ち帰りになりました。

財団資金による普通奨学生も当年度は当地区から選出し得る年に当りましたので既に1名を推薦し同時に追加奨学生も2名の候補者を申請しました。

地区拡大、即ち新クラブ増設計画に就いては4~5の候補地を定め委員や特別代表の方々のご協力を得て鋭意努力を続けたのですが、近来稀に見る綿業界の不況、都市統合に関する政治的動向その他の事情により遂に任期中にR.I.本部の認証を得る段階に至らなかったことは甚だ遺憾に思っています。只この中、和歌山県那賀郡粉河他5町村を中心とする粉河クラブが愈々7月中旬結成の運びに到る予定でありますことと、昨年秋堺市立工業高校内にインターアクトクラブが結成されたことはせ

めての慰めと存じ居る次第であります。然しインターアクトクラブも他地区に比し遅れて居りますから、今後この方面に於ても一段の努力が要請されます。

私はクラブ運営の方針の一つとして、出席率の維持向上、会員の増加、新旧会員の融和と会員間の親睦並びに会員の若返りを強調し、更にバランスの取れた計画を作り、一步一步地味な活動を辛抱強く積み上げるロータリー精神の遂行を高唱して参りましたが、幸い会員各位が能く協調して下さい、今後共この方向に一層精進を続けて下さることを期待して居ります。その現われの一端とも申しませうか当地区全クラブの上半期(1965年7月~12月)の出席率平均は95.38%と、前期1カ年(1964年7月~1965年6月)の平均率95.36%より稍向上し、下半期(1965年7月~1966年6月)は更に96.06%と向上して居り、1カ年を通じ平均率95.71%と前年度に比し一層向上して居ります。この96.71%は恐らく国内国外を通じて第1位であろうと存じ皆さんと共に当地区の誇りとして御同慶に堪えないのであります。また、地区内会員数の増加は6月末現在の計算では213名であります。

在任中に成さんと欲した事のみ多くして今日任を去るに当り、成し得た事の甚だ少なかりしを憾みに思うのであります。只次期ガバナーとして北村孝治郎氏、また1967~68年のガバナーとして平沢興氏の何れも人格、経験に於て申分無い立派な候補者の選定を見たことと、次年度の地区委員の選任、インターシティ・ジェネラル・フォーラムの段取り、地区大会、地区協議会の決定、更には1967~68年度の地区大会の下準備(候補地、白浜)等進めることが出来たことはせめてもと自ら慰めて居る次第であります。

今後共引続き各位の真摯なる御努力により

第365区ロータリーの益々成長発展することを衷心祈願して居ります。

過去1カ年に亘り 地区委員の皆さんがご多忙の中を貴重な時間と労力を割いて各種委員会の活動に尽粹して下さいたことを深く感謝しました私の良き相談相手として終始ご支援を惜しまれなかった大阪クラブの副会長塚本義隆氏にも深甚の謝意を表します。

小生国際ロータリー職業奉仕コンサルタントに任命さる

I was appointed as R. I. Vocational Service Consultant

6月21日 国際ロータリー 1966~67年会長 Richard L. Evans 氏より電信を以って小生に1966~67年度 R. I. の 職業奉仕 (Vocational Service) コンサルタントになるように依頼がありましたので健康上その他からも不肖その任に非ずと思いましたが、先輩パスタガバナーの方々ともご相談の結果、その御勧告もありましたので任命をお引受けすることに致しました。

任務の内容に就いては詳細な事は未だ判りませんが何れ R. I. よりこれに関する通知があることと存じます。

お引受けした以上微力を尽してその任を果したいと思っておりますので、いろいろ皆さんのご指導とご協力をお願いしなければならぬことと思いますから今後共よろしくお願い致します。

研究グループ交換委員会々合

A meeting of Group Study Exchange Award Committee held on June 15th

1966~68年度研究グループ交換計画に関する当地区の参加申込は受賞の選に入り相手地区はカリフォルニア州 第522地区と決定したことは5月15日附月信で報告の通りであります、当地区より先ず研究グループを1966~67年度中

に派遣することとなりましたので、その下準備のため下記の通り 研究グループ交換委員会が開催されました。

6月15日午後1時30分より3時まで、阪急百貨店8階の一室に於て下記5名参集の上

委員会委員長 絹川 清氏

委員 中村 鼎氏

〃 山口善造氏 (1966~67年委員)

〃 須賀川太郎氏 (1966~67年委員)

ガバナー事務所 小沢友義氏

団員候補者の募集、申込の締切時期、団員及び団長の選考、団員の派遣時期その他に就き協議が行われました。何れ本件に就いては団員の募集をも含め地区協議会その他に於て各クラブ宛に詳細通知される手筈となっております。

米国加州513地区研究グループ来阪

Group Study Team from California visited Osaka

358地区 (東京その他を含む) 受入れの米国カリフォルニア州 第513地区 (サンフランシスコを中心とする) から派遣の研究グループ、Smith 団長以下7名が去る5月2日来日して視察旅行を続けていましたが、大阪へは6月23日到着、正午には大阪東 R. C. の例会にも出席しました。席上私より歓迎の辞を述べ Smith 団長よりは来日以来各地で示された日本ロータリアンの歓待は洵に感激の至りであると感謝の挨拶があり、また団長初め団員の諸君から日本に関する印象と感じに就いて親しく承ることが出来ましたが、それは下記の点に要約されます。

〔(1)戦後の日本の復興と発展の目醒しいこと(2)日本伝統の古い文化財、歴史的背景のある場所や建造物が能く保存されていること(3)教育の普及とよく進んでいること(4)今回の旅

行によりロータリー財団の国際理解と親善の増進に果している奉仕の役割りの偉大なること等を痛感し且つ深く印象付けられた。」

一行は例会出席後、日立造船の堺工場見学に行きました。また大阪に於ける接待と案内は大阪市内7クラブ国際奉仕委員有志が当たられました。

日本万国博覧会構内にロータリー例会開催計画

A plan for providing Rotary meeting place in the premise of Japan World Exposition 1970

本件に就いては来る7月9日開催予定の地区協議会の席上に於てご説明しお諮りする手筈にして居りますが

「1970年に大阪郊外の千里丘陵を会場として開かれる日本万国博覧会構内に、ロータリークラブの例会を期間中(6ヵ月)毎日開催し、国内および海外から博覧会を訪れる多数のロータリアンに、交歓・親善の場を提供し、同時にメークアップの機会を与える計画を樹てたいと考えます。

万国博当局に対しては、すでにこの旨を申し入れて諒解を得ておりますが、この実施計画には、相当の日時と多数のクラブの協力とを必要といたします。

一昨年、昨年にわたり開かれたニューヨーク世界博のロータリークラブ例会は、大成功を収めておりますので、これをわれわれの計画立案に際して参考とするために、その組織委員長ゴールドン・エドワーズ氏から、いろいろ資料提供を受けました。

ニューヨーク世界博の場合は、7州17地区、286クラブの協力を得て実行されたのでありますが、日本万国博の場合においても、主催地にあたる第365地区のみならず、近隣の地区ならびにクラブの絶大な賛助・協力を得ることが計画を実現する前提であると考えておりま

す。

なお、具体的な計画を進めるために、後日ご相談のうえで、関係の地区、クラブの中から委員を指名して計画委員会を組織することにいたしたいと存じておりますのでよろしくお願ひ申し上げます。」

尚本件は第360区神野太郎ガバナー及び第368区宮本哲ガバナーにも 出信しそれぞれ地区大会に於てお諮り願ひ協力方ご依頼して置きました。

7月1日の事務手続き

Semi-Annual Report, etc.

主要事務年間カレンダーは来る7月9日の地区協議会で北村ガバナーより各クラブ、幹事さんへお渡しされますが、従来と同様7月1日付の下記の事務手続きは速かにお執り下さい。

(報告先、送金先はカレンダー参照)

- (1)半期報告 (Semi Annual Report)
- (2)本部分担金 (Per Capita Dues) (従来と同額)
- (3)「ロータリアン」講読数及び料金(従前と同額)
- (4)「ロータリーの友」講読数及び料金(同上)
- (5)ロータリー財団への寄附(同上)
- (6)ロータリー米山記念奨学会への寄附(同上)
- (7)地区資金(1名当り半年分450円)
- (8)ガバナー月信講読料(1名当り半年分60円)

変更事項 (Change of Addresses)

鯖江ロータリークラブの事務所が下記の処に移転致しました。

新事務所 鯖江市桜町1丁目1の16

鯖江市民会館内

電話(51)0112番

○出席率の訂正

宇治R.C.の5月度出席率は95.19%となっておりましたが95.68%と訂正致します。順位は43位となり大津R.C.は44位に下降致します。

5月31日現在の財団寄附総額と水準達成率

Rotary Foundation Contribution and clubs' standings as of May 31, 1966

クラブ名	会員数	寄附金総額	水準率
京 都 東	69	5,164.42ドル	700%
京 都 北	69	1,977.91 "	200 "
京 都 西	61	1,285.77 "	200 "
舞 鶴	43	1,086.00 "	200 "
守 口	37	886.29 "	200 "
堺 南	39	1,284.28 "	300 "
田 辺	50	1,181.00 "	200 "
和歌山東	53	2,172.26 "	400 "
和歌山南	42	921.91 "	200 "
大和郡山	33	618.02 "	100 "
有 田	41	775.38 "	100 "
綾 部	43	727.00 "	100 "
福 和 山	39	804.00 "	200 "
福 井	68	1,678.00 "	200 "
福 井 北	52	1,160.85 "	200 "
布 施	46	997.00 "	200 "
御 坊	57	1,275.95 "	200 "
五 条	41	773.97 "	100 "
橋 本	45	850.56 "	100 "
彦 根	49	942.00 "	100 "
枚 方	42	941.07 "	200 "
枚 岡	32	268.01 "	"
茨 木	39	1,005.78 "	200 "
池 田	41	906.00 "	200 "
和 泉	45	1,062.62 "	200 "
泉 大 津	58	1,200.00 "	200 "
泉 佐 野	48	1,002.06 "	200 "
海 南	50	1,289.67 "	200 "
貝 塚	36	669.03 "	100 "
橿 原	52	1,358.77 "	200 "
勝 山	34	571.73 "	100 "
河内長野	41	1,008.09 "	200 "
岸 和 田	54	1,587.20 "	200 "
京 都	173	5,076.65 "	200 "
京 都 南	64	1,815.10 "	200 "

ロータリー財団本部より 上記に関する 5月31日現在の報告を受けましたので下に列記致します。

クラブ名	会員数	寄附金総額	水準率
舞 鶴 東	38	804.05 "	200 "
松 原	35	34.00 "	"
水 口	36	669.06 "	100 "
峰 山	33	654.22 "	100 "
宮 津	37	823.29ドル	200%
那智勝浦	31	2,148.49 "	600 "
長 浜	47	958.23 "	200 "
奈 良	74	2,406.35 "	300 "
小 浜	31	543.00 "	100 "
近江八幡	39	708.58 "	100 "
大 野	32	225.51 "	"
大 阪	255	14,007.00 "	500 "
大 阪 東	64	1,479.00 "	200 "
大 阪 北	126	2,846.01 "	200 "
大 阪 南	122	2,978.44 "	200 "
大 阪 住 吉	50	1,163.59 "	200 "
大 阪 西	68	1,550.79 "	200 "
大 阪 淀 川	47	1,037.39 "	200 "
大 津	69	1,713.50 "	200 "
鯖 江	36	598.89 "	100 "
堺	82	3,780.66 "	400 "
新 宮	44	990.89 "	200 "
白 浜	36	555.39 "	100 "
吹 田	39	539.00 "	100 "
高 槻	50	1,292.00 "	200 "
武 生	55	1,347.00 "	200 "
富 田 林	41	521.00 "	100 "
豊 中	45	957.00 "	200 "
敦 賀	41	849.00 "	200 "
宇 治	47	946.00 "	200 "
和 歌 山	76	1,744.58 "	200 "
大 和 高 田	44	902.33 "	200 "
八 尾	39	930.06 "	200 "
八 日 市	28	571.06 "	200 "

○出席率の訂正

京都南RCの5月度出席率は94.87となっておりましたが95.84に訂正致します。した

率安並華木ら勝御柳客同様の5月度は8月3

がって順位は42位となり、京都北RC以下和歌山RCまで1位ずつ下降いたします。

6 月 度 出 席 報 告

(Attendance Report of Juen)

順位	クラブ名	出席率	例会数	会員 総数	期初と の増減	前月 順位
1	御坊	100.00	4	56	+3	24
1	彦根	100.00	5	54	+5	1
1	新宮	100.00	5	50	—	1
1	河内長野	100.00	4	46	—	13
1	橋本	100.00	5	44	-3	1
1	舞鶴	100.00	4	44	+1	1
1	水口	100.00	4	43	+5	17
1	福知山	100.00	5	40	-1	21
1	近江八幡	100.00	5	40	-1	1
1	茨木	100.00	5	38	-10	22
1	鯖江	100.00	4	35	-1	1
1	八日市	100.00	4	31	-2	66
1	大野	100.00	4	30	—	1
14	和歌山東	99.69	5	65	+9	1
15	和泉	99.60	5	51	+5	18
16	泉大津	99.58	4	60	+2	1
17	大和高田	99.47	4	47	-1	16
18	大阪西	98.94	4	72	+3	15
19	京都南	98.87	5	72	+6	48
20	吹田	98.57	5	44	+3	1
21	豊中	98.52	4	50	+1	26
22	五条	98.44	5	41	—	27
23	大阪淀川	98.08	4	52	+4	14
24	勝山	97.79	4	35	+2	53
25	大阪東	97.77	5	64	—	19
26	那智勝浦	97.68	4	33	+3	45
27	大阪住吉	97.64	4	53	+2	41
28	京都西	97.62	4	63	+1	20
29	大津	97.53	4	75	+3	43
30	長浜	97.50	4	51	+4	33
31	京都東	97.33	4	75	+2	37
32	大和郡山	97.30	4	37	+3	36
33	京都北	96.43	4	70	+2	42
33	池田	96.43	4	43	+1	56
35	枚方	96.39	4	44	+1	23
36	福井	96.38	5	70	—	25
37	福井北	96.36	5	55	+1	30

平均率		96.31%				
38	宮津	96.25	4	40	+3	52
39	大阪南	96.20	4	127	+2	34
40	大阪北	96.07	5	129	+1	34
41	和歌山南	95.87	4	48	+4	31
42	奈良	95.84	5	79	—	40
43	有田	95.80	5	44	+3	32
44	高槻	95.67	5	54	+5	49
44	敦賀	95.67	5	38	-1	29
46	八尾	95.58	5	42	+1	1
47	京都	95.33	5	171	-5	46
48	宇治	95.19	4	52	+1	44
49	海南	95.01	5	51	+1	1
50	和歌山	95.00	4	83	+5	47
51	武生	94.98	4	55	-1	50
52	松原	94.74	4	34	—	55
53	堺	94.47	5	94	+13	38
54	富田林	94.34	5	43	—	58
55	守口	93.65	5	41	+6	64
56	白浜	93.26	4	37	+2	28
57	小浜	93.18	4	33	+1	39
58	大阪	93.09	4	265	+6	54
59	舞鶴東	93.04	5	40	-1	65
60	峰山	92.78	5	36	—	68
61	岸和田	92.72	5	55	+2	57
62	泉佐野	92.50	5	48	-2	62
63	堺南	92.00	4	50	+2	69
64	橿原	91.07	4	57	+4	57
65	綾部	91.11	4	45	+1	60
66	布施	89.83	5	46	-1	51
67	貝塚	89.30	4	40	-2	63
68	田辺	88.01	5	53	+1	61
69	枚岡	87.16	5	34	+6	67

クラブ数 69クラブ

会員総数 3,936名 (+110)

出席率表 (1965年7月~1966年6月) 1カ年平均 95.71%

順位	クラブ名	上半期平均	1月	2月	3月	4月	5月	6月	下半期平均	1カ年平均
1	江東野幡根	100.00	100.00	100.00	100.00	100.00	100.00	100.00	100.00	100.00
2	山長八	100.00	99.55	100.00	100.00	100.00	100.00	99.69	99.87	99.94
3	歌内江	99.85	100.00	100.00	100.00	100.00	99.45	100.00	99.91	99.88
4	河近彦	99.69	100.00	100.00	100.00	100.00	100.00	100.00	100.00	99.85
5	五橋茂	97.91	100.00	98.45	98.04	100.00	100.00	100.00	99.42	99.67
6	津木鶴	99.89	100.00	100.00	100.00	100.00	97.37	98.44	99.30	99.60
7	大和	99.48	97.83	100.00	100.00	100.00	100.00	100.00	99.64	99.56
8	茨舞	100.00	100.00	97.82	100.00	98.53	97.84	100.00	99.03	99.52
9	舞泉大	97.98	100.00	100.00	100.00	100.00	100.00	100.00	100.00	98.99
10	大和	97.87	100.00	100.00	99.58	100.00	100.00	99.58	99.86	98.87
11	高淀	99.40	97.96	97.45	97.92	97.38	98.96	99.47	98.19	98.80
12	大和	98.15	100.00	100.00	98.96	98.53	99.26	98.08	99.14	98.65
13	大和	99.19	97.46	97.41	99.18	98.47	97.53	98.52	98.10	98.65
14	大和	97.50	99.50	99.50	99.60	99.00	100.00	100.00	99.60	98.55
15	大和	97.97	98.91	99.27	98.06	98.57	99.16	98.94	98.82	98.40
16	津山	98.56	98.91	97.76	97.77	97.91	95.45	97.53	97.56	98.06
17	大和	98.82	98.75	98.75	99.50	96.94	98.30	100.00	98.71	97.77
18	大和	98.78	99.24	99.62	99.07	98.05	98.41	97.77	98.69	97.74
19	大和	97.55	97.50	96.82	95.00	100.00	97.75	100.00	97.85	97.70
20	大和	98.08	97.33	97.04	96.05	97.00	96.67	97.33	96.90	97.49
21	大和	96.58	100.00	98.24	98.31	99.30	94.87	98.87	98.27	97.43
22	大和	96.70	99.20	98.79	96.77	98.01	98.39	97.62	98.13	97.42
23	大和	98.16	95.22	98.58	96.11	95.98	97.59	96.38	96.84	97.40
24	大和	97.29	97.36	96.35	94.98	96.75	98.50	99.60	97.26	97.28
25	大和	97.40	97.50	97.55	98.39	95.94	95.16	97.68	97.04	97.22
26	大和	96.54	97.00	97.00	97.00	98.50	96.20	97.64	97.27	96.91
27	大和	96.74	95.93	98.17	96.95	92.68	98.75	100.00	97.08	96.91
28	大和	97.57	97.67	94.44	95.56	95.56	97.78	96.39	96.23	96.90
29	大和	96.98	96.29	97.23	97.40	93.15	97.27	96.36	96.28	96.63
30	大和	96.50	95.36	95.00	95.64	96.51	96.24	95.84	95.77	96.14
31	大和	96.60	96.41	95.21	95.98	95.57	95.14	95.33	95.61	96.11
32	大和	95.56	95.84	95.32	97.28	97.06	96.84	97.50	96.64	96.10
33	大和	96.30	96.71	94.74	95.79	64.04	97.29	95.67	95.71	96.01
34	大和	95.94	95.10	96.54	96.40	97.60	95.19	95.19	96.00	95.97
35	大和	96.23	97.17	97.17	93.96	95.38	94.54	94.98	95.53	95.88
36	大和	93.33	99.24	99.62	99.07	98.05	98.41	96.07	98.41	95.87
37	大和	93.98	96.34	95.73	95.72	98.17	100.00	98.57	97.43	95.71
38	大和	95.49	97.37	96.61	95.61	95.39	97.36	93.26	95.93	95.71
39	大和	95.84	95.00	97.86	92.24	96.42	93.14	97.79	95.41	95.63
40	大和	94.71	95.32	97.41	97.10	96.20	96.80	96.20	96.51	95.61
41	大和	94.05	97.06	95.59	98.15	97.95	96.76	97.30	97.14	95.60
42	大和	94.53	97.55	98.78	95.61	95.12	96.89	95.80	96.63	95.68
43	大和	94.10	95.93	98.26	95.93	97.16	96.94	95.87	96.68	95.39
44	大和	92.99	93.33	96.66	97.50	99.16	100.00	100.00	97.78	95.39
45	大和	95.18	96.75	96.56	93.25	95.92	94.65	95.67	95.47	95.33
46	大和	94.97	97.22	97.22	93.24	94.56	96.63	94.47	95.56	95.27
47	大和	95.22	97.32	96.82	95.63	95.45	91.82	92.72	94.96	95.09
48	大和	95.72	96.30	93.38	92.15	93.28	96.36	93.18	94.11	94.92
49	大和	94.54	92.79	94.62	97.50	95.50	93.75	96.25	95.07	94.81
50	大和	94.17	95.33	96.39	95.02	95.23	95.04	95.00	95.34	94.76
51	大和	94.31	95.02	95.36	94.64	93.15	95.74	96.43	95.06	94.69
52	大和	94.67	95.50	94.50	95.60	95.50	90.94	92.50	94.09	94.43
53	大和	93.64	93.41	92.68	92.92	96.15	100.00	95.58	95.12	94.38
54	大和	93.25	95.56	99.50	95.00	94.00	92.27	91.88	94.70	93.98
55	大和	92.99	95.13	95.23	94.94	93.31	93.05	93.09	94.13	93.56
56	大和	93.98	93.90	93.45	95.61	91.46	89.43	93.04	92.82	93.40
57	大和	93.34	97.13	96.94	91.16	94.00	88.00	92.00	93.21	93.28
58	大和	93.29	96.73	94.44	87.55	94.44	94.44	89.83	92.91	93.10
59	大和	94.11	94.24	91.83	91.92	89.81	91.36	88.01	91.20	92.66
60	大和	93.03	95.24	92.26	88.23	90.31	92.25	94.34	92.11	92.67
61	大和	91.48	88.42	87.80	91.35	96.66	100.00	95.01	93.21	92.35
62	大和	92.28	92.62	92.62	93.26	91.66	91.67	91.11	92.16	92.22
63	大和	90.98	95.00	91.20	90.48	91.64	92.43	96.43	92.86	91.92
64	大和	92.33	91.67	91.67	92.74	89.64	90.69	89.30	90.95	91.64
65	大和	91.38	94.29	89.30	92.22	92.36	88.20	92.78	91.53	91.46
66	大和	86.74	88.94	92.82	92.99	89.64	95.19	93.65	92.21	89.48
67	大和	86.20	90.45	90.48	90.59	90.44	92.47	94.74	91.53	88.87
68	大和	83.98	91.07	90.48	90.29	87.14	88.57	87.06	89.10	86.04
69	大和	83.29	88.25	83.07	80.52	80.34	88.70	100.00	86.81	85.05
平均		95.38	96.39	95.19	95.67	95.76	96.03	94.86	96.06	95.71

(御注意) 上記の平均率は各月信で発表の後2~3のクラブから出席率の訂正がありましたため各月
月信に報告しましたのと違って来ますので御了承下さい。

資料
14
移管