

手島周太郎殿寄贈

ROTARY INTERNATIONAL
GOVERNOR'S MONTHLY LETTER

OFFICE OF GOVERNOR OF DISTRICT NO. 365

KIYOSHI HORIUCHI

KYOTO Y.M.C.A.
SANJO YANAGINOBANBA,
KYOTO. JAPAN



NO. 1 (JULY 1, 1964)

ガバナー月信 第1信 (昭和39年7月1日)

LIVE ROTARY by sharing Rotary
LIVE ROTARY in every business relationship
LIVE ROTARY through your community leadership
LIVE ROTARY through our world fellowship

Charles W. Pettengill
President of Rotary International

第365区ロータリークラブ
会長並に幹事殿

就任のごあいさつ

Greetings



国際ロータリー第365区ガバナー
堀内清

第365区の新しい会長ならびに幹事のみなさまに、ガバナー月信第1号をお送りすることを、光栄と喜びに存じます。どうかこれからの1年間、おたがいが友愛と奉仕の精神でロータリーの向上のために、全力をつくして奉仕したいと存じます。

会長・幹事のみなさまも、それぞれ多忙な職業人ではありますが、いつもロータリー精神を心にとめて、日々を明るくフェアにお過ごしただきたく、私も及ばずながらベストをつくしてこの1年の任期を奉仕させていた

だく覚悟であります。重い任務を負うに足りない私も、みなさまのご援助とご協力があれば、ただひたすらにロータリー精神を実践することによって、ロータリーがいよいよ発展する希望にあふれた道を、みなさまとともに歩み進むことができると信じております。

ごあいさつの最後に一つおねがいを申し上げます。それは、これから毎月お送りするこのガバナー月信は、国際ロータリー本部がみなさまに接触を保つただ一つの窓口であり、これによってすべての新計画や新方針が各ロータリークラブに伝達され、世界のロータリーがどのような進歩をしつつあるか、我々はどんな方向に進まねばならないかということも明示されるのでありますから、どうかこの月信は毎月必ずお読み下さって、世界のロータリーにおくれないようにご注意くださいよう、特におねがい致します。

緒方前ガバナーへの感謝

In Appreciation of Immediate Past Governer

大学学長という多忙な職務をお持ちになりながら、誠に多忙なガバナーの大役を見事に完了され、この第365区の大きな進歩へとお導きいただいたことを、心から感謝申し上げます。先般大阪で開催された地区協議会の席上で緒方さんは、**「手続要覧」**の精読熟読を勧められ、**「おそらく私ほどこれをよく読んだものはないでしょう。ページページが随分よごれました。」**と申され、私は緒方前ガバナーのご努力に対して頭の下がる思いをしたのでありますが、ご出席の新会長幹事の方々も恐らくご同感であったと存じます。緒方さんに心からの感謝と敬意をささげ、今後の努力を誓いたいと存じます。

承われば、ご夫人がなごらくご病床にあられ幾多の困難と闘ってのご奉仕であったとのこと、重ね重ねの感謝であります。

新年度からはロータリーの組織も幾分の変化があるやに承知しておりますが、直前ガバナーの位置は相当重要であると存じますので今後とも何分よろしくご指導ご助力いただくことを、切におねがい申し上げます。ご健康とご多幸を祈ります。どうも有難うございました。

新年度の主要役員

R.I. 会長 Charles W. Pettengill
(Connecticut, U.S.A.)

R.I. 事務総長 George R. Means
(U.S.A.)

第350区ガバナー 寿原 九郎 (小樽)

第352区ガバナー 斎藤 堅治 (青森)

第355区ガバナー 吉野 五郎 (高崎南)

第358区ガバナー 神守源一郎 (東京東)

第359区ガバナー 笹部 誠 (川崎)

第360区ガバナー 安野 讓治 (一宮)

第365区ガバナー 堀内 清 (京都)

第368区ガバナー 滝川 清一 (神戸)

第369区ガバナー 正岡 旭 (広島)

第370区ガバナー 町田 秀実 (鹿児島)

第365区各種委員

地区資金委員 西村大治郎 (京都)
(資金取扱担当者)

須賀川太郎 (大阪南)

赤坂 頼麿 (奈良)

ロータリー財団委員

泉 市郎 (奈良)

高田 勝治 (堺)

小中 義美 (和歌山)

ロータリーの友地区委員

塚本義隆(大阪)
同 専門委員 平井常次郎(大阪南)
国際交換委員会

原田秀雄(大阪北)
平井好一(大阪)
加藤秀夫(京都西)
地区連絡委員 中野静夫(大阪)

地区講習会について

District Institute

新年度からクラブの運営が幾分変化されるように思われます。これはトロント大会で決定発表されますが、大体は前ガバナー月信第10号に記載されておりますからご一読ねがいます。新しく地区講習会(District Institute)が年度始めに開催されることになっており、当地区でも8月中の適当な日に、大阪(大阪府、和歌山県の各クラブ参加)と京都(京都府と奈良、滋賀、福井3県の各クラブ参加)で開催されることになるでしょう。詳細は次号でお知らせいたします。

インターシティー・ゼネラル・フォーラム 64-65 Intercity General Forums

本年度は下記の組合せとホストで開催いたします。日時・会場などは追ってお知らせいたします。

- 第1組 (ホスト勝山) 福井 小浜 大野
鯖江 武生 敦賀
- 第2組 (ホスト宇治) 彦根 近江八幡
水口 長浜 大津 八日市 京都東
- 第3組 (ホスト福知山) 綾部 舞鶴 舞
鶴東 峰山 宮津 京都 京都北
京都南 京都西
- 第4組 (ホスト布施) 五条 橿原 奈良
大和高田 大和郡山 富田林 八
尾

第5組 (ホスト吹田) 枚方 茨木 池田
守口 豊中 高槻

第6組 (ホスト大阪東) 大阪 大阪北
大阪南 大阪住吉 大阪淀川 大
阪西

第7組 (ホスト堺南) 和泉 泉大津 泉
佐野 貝塚 河内長野 岸和田 堺

第8組 (ホスト白浜) 有田 御坊 橋本
海南 那智勝浦 新宮 田辺 和
歌山 和歌山東 和歌山南

出席報告のお願い

Attendance Reports

ガバナーは地区内の全クラブ前月分出席報告を集計して毎月15日発行のガバナー月信にのせ、17日までにR.I.事務局に報告しなければなりません。この点をご留意下さり、毎月10日までに前月の出席報告が当事務所へ必着するようにご配慮下さい。

なお、6月分の出席率は緒方前ガバナー宛にご送付願います。7月以降は当事務所宛です。お間違いのないようお願い致します。

7月1日の事務手続

Semi-Annual Report, etc.

主要事務年間カレンダーが、地区協議会でお渡ししてありますので、すでにご承知のことと存じますが、7月1日付の下記の事務手続は速かにお執り下さい。

半 期 報 告 (Semi-Annual Report)

本部分担金 (Per Capita Dues)

ロータリアン購読数及び料金

ロータリーの友購読数及び料金

ロータリー財団への寄付

ロータリー米山記念奨学会への寄付

地 区 資 金 (1名当り半年分 ¥450)

ガバナー月信購読料 (1名当り半年分 ¥60)

1964~'65年度国際ロータリー第365区 R.C. 一覽

	クラブ名	会員数	例会日	例 会 場	事 務 所	会 長	幹 事
A	有 田	38	木	丸万食堂	有田川木材協同組合	鶴 龜 三 郎	川 口 正 三
	綾 部	42	金	綾部商工会議所	同 左	山 口 新 欽 三	森 道 昌 之
F	福 知 山	40	木	レストラン「タナカ」	福知山商工会議所	大 槻 欽 三	小 林 沢 一
	福 井 北	66	木	福井人絹会館	同 左	永 茂 幸 三	平 吉 田 修 一
	福 井 北	50	水	福井人絹会館	同 左	真 田 幸 三	吉 熊 井 源 之
	福 布 北	46	水	河内銀行本店	同 左	矢 野 喜 太	熊 井 竹 田 之
G	御 五 坊	57	金	興紀相互銀行御坊支店	同 左	犬 飼 太 正	小 平 村 木 介
	五 坊 条	39	水	南都銀行五条支店	同 左	武 田 文 介	村 木 東 三
H	橋 彦 根	44	木	幸福相互銀行橋本支店	同 左	武 田 文 介	村 木 東 三
	彦 根 方	44	木	彦根商工会議所	同 左	小 牧 岡 繁 夫	原 白 井 清 一
	枚 方	41	火	枚方寝屋川商工会議所	同 左	村 岡 景 夫	白 野 雅 貴
I	茨 池	38	水	サッポロビール(株) 大阪工場	茨木商工会議所	高 石 繁 三	水 野 雅 貴
	池 田	41	土	池田銀行本店	同 左	高 谷 堀 東 口	尾 辻 上 村 貞 一
	和 泉	48	水	和泉市市民会館	和泉市商工会	細 川 正 一	藤 原 喜 代 一
	泉 大 津	56	金	協和銀行泉大津支店	泉大津商工会館	細 川 正 一	藤 原 喜 代 一
	泉 野 南	46	木	泉佐野商工会議所	同 左	浜 今 好 夫 夫	岡 玉 置 圭 四
K	海 貝 塚	48	水	海南商工会議所	同 左	宮 崎 静 治	羽 田 根 村 圭
	貝 塚 原	31	火	阪南信用金庫	同 左	宮 崎 静 治	羽 田 根 村 圭
	櫃 原	48	金	櫃原観光ホテル	同 左	米 田 伝 正	山 根 村 圭
	勝 内	30	月	北陸銀行勝山支店	同 左	山 岸 正 三	中 見 森 幸 雄
	河 長 野	39	金	楠翠閣	吉年可鍛鉄(株)	山 本 三 進	田 山 幸 雄
	岸 和 田	44	水	泉州銀行本店	同 左	藤 本 三 郎	森 高 山 幸 雄
	京 都 東	169	水	京都ホテル	同 左	浜 口 富 三 郎	高 山 幸 雄
	京 都 東	65	金	都ホテル	祇園会館	平 川 沢 春 三	奥 井 村 重 慎
	京 都 北	58	土	京都国際ホテル	新島会館	川 藤 吉 三	鳥 松 津 田 多 一
	京 都 南	56	木	丸物百貨店中二階グリル	丸物百貨店	原 藤 吉 三	津 田 多 一
	京 都 西	57	月	染織会館ツーリストグリル	同 左	荻 村 喜 佐 衛 門	齋 藤 村 幸 一
M	舞 鶴 東	45	火	舞鶴信用金庫	同 左	村 田 喜 佐 衛 門	齋 藤 村 幸 一
	舞 鶴 東	35	木	東舞鶴信用金庫	同 左	浅 野 喜 三 郎	西 山 白 杉 治
	水 峰 山	32	土	水口農協会館	水口商工会館	山 田 喜 三 郎	高 須 通 義 一
	峰 山 津	32	水	丹後中央信用金庫	峰山酒造会館	高 橋 佐 七 夫	野 間 桂 治
	宮 守 口	33	土	山嘉サロン	宮津商工会議所	安 田 百 夫	高 須 通 義 一
	守 智 浦	33	水	松下電器産業(株)	同 左	大 野 田 叙 彦	伊 目 上 奥 島 古 三
N	那 智 浦	31	金	勝浦温泉旅館組合	那智勝浦商工会	内 田 叙 彦	伊 目 上 奥 島 古 三
	長 良 良	46	月	長浜商工会議所	同 左	小 川 初 二	藤 崎 家 忠 義 一
	奈 小 良	73	木	奈良ホテル	同 左	杉 本 甚 七	目 上 奥 島 古 三
O	近 江 八	32	土	芝浦製作所小浜工場	小浜商工会議所	村 野 秀 三 郎	野 間 健 三 郎
	近 江 八	37	水	近江八幡信用金庫	近江八幡商工会議所	野 間 健 三 郎	奥 島 古 三 郎
	大 野 野	28	金	福井銀行大野支店	同 左	宇 野 治 郎 兵 衛	古 田 木 市 原 次
	大 阪 東	240	金	新大阪ホテル	同 左	佐 伯 文 雄	北 野 古 三 郎
	大 阪 北	62	木	コクサイホテル	同 左	北 野 考 大 雄	野 古 三 郎
	大 阪 南	125	水	阪急百貨店	同 左	塩 野 考 大 雄	野 古 三 郎
	大 阪 南	113	火	高島屋5階グリル	高島屋本社	銭 高 輝 之 二	祭 原 西 林 原 次
	大 阪 住	60	月	阪神百貨店グリーンルーム	阪神百貨店	浅 井 考 二 郎	中 若 脇 隆 英
	大 阪 住	47	金	近鉄百貨店阿倍野店	同 左	田 平 十 三 郎	若 脇 隆 英
	大 阪 淀	42	金	阪神百貨店グリーンルーム	阪神百貨店	柴 田 喜 三 郎	脇 尾 木 水 奈 吉 太 夫
	大 阪 津	64	火	大津商工会議所	同 左	西 居 義 雄	齋 藤 隆 英
S	鯖 江	36	金	鯖江信用金庫三階ホール	木 村 方 堺商工会議所	齋 藤 隆 英	木 水 奈 吉 太 夫
	堺 南	80	木	堺鉄鋼ビル	堺商工会議所	浅 香 亮 光	奈 吉 太 夫
	堺 新 宮	43	月	三和銀行新宮支店	新宮商工会議所	三 辻 本 寛 三 旭	尾 崎 治 信 文 成
	白 浜	33	月	雁 風 荘	同 左	岩 城 浩 平	藤 原 村 野 文 成
	吹 高 武	35	木	吹田信用金庫	三和銀行吹田支店	宮 本 吉 世 輔	木 星 西 野 本 井
T	高 武 生	42	木	住友銀行高槻支店	高槻商工会議所	浜 本 吉 世 輔	三 田 村 俊 一
	武 生 中	53	火	武生商工会議所	武生冷蔵株式会社	三 田 村 俊 一	野 本 道 正 蔵
	田 富 林	50	木	紀陽銀行田辺支店	同 左	野 本 道 正 蔵	野 本 道 正 蔵
	富 田 林	40	木	羽曳野 PLカンントリークラブ	同 左	御 木 道 正 蔵	野 本 道 正 蔵
	豊 賀 賀	49	水	住友銀行豊中支店	同 左	甲 田 正 豊	野 本 道 正 蔵
	豊 賀 賀	38	火	敦賀市文化会館2階	ダイシン洋装店	坂 本 正 豊	大 岡 村 彦 三 夫
U	宇 治	44	火	宇治商工会議所	同 左	蒲 田 小 吉 兵 衛	岡 村 彦 三 夫
W	和 歌 山	75	火	農協会館	和歌山県経済センター	宮 井 宗 兵 衛	難 賀 安 兵 衛
	和 歌 山	51	木	和歌山県経済センター	同 左	明 菜 治 部 徳 一	嶋 本 苗 忠 平 大 郎
	和 歌 山	38	金	和歌山県経済センター	同 左	橋 中 根 俊 徳 一	嶋 本 苗 忠 平 大 郎
Y	大 和 郡	32	月	南都銀行郡山支店	同 左	岡 本 根 俊 徳 一	嶋 本 苗 忠 平 大 郎
	大 和 郡	40	火	奈良県織維会館	三和銀行高田支店	岡 本 根 俊 徳 一	嶋 本 苗 忠 平 大 郎
	大 和 郡	34	水	八尾商工会議所	同 左	今 川 銀 三 郎	内 片 陸 三 郎
	八 日 市	27	金	八日市商工会議所	同 左	内 片 陸 三 郎	森 井 大 郎

ROTARY INTERNATIONAL GOVERNOR'S MONTHLY LETTER

OFFICE OF GOVERNOR OF DISTRICT NO. 365

KIYOSHI HORIUCHI

KYOTO Y.M.C.A.
SANJO YANAGINOBANBA,
KYOTO, JAPAN



NO. 2 (JULY 15, 1964)

ガバナー月信 第2信 (昭和39年7月15日)

第365区ロータリークラブ
会長並に幹事殿

国際ロータリー第355区ガバナー
堀内清

地区対地区交換計画は
今年も継続

**‘The Great Exchange’ goes
on in the New Rotary Year**

ミラー直前 R.I. 会長の提唱により昨年度実施された地区対地区交換計画は、ペテンギル本年度 R.I. 会長に受け継がれ、R.I. 理事会はそれを推進することになりました。交換相手地区は前年通りと言うことでありますから当地区は引き続きイタリーの190区が相手でクラブ対クラブもそれぞれ昨年と同じと言うこととなります。すでに京都 R.C. の西村総左衛門君は京都 R.C. 会長代理として相手クラブのバレルモ R.C. (シシリー島) を訪問の途上にあります。どうか各クラブに於いても適当な交換計画を立てて実行に移され、国際奉仕の実を挙げて下さい。

本年度地区大会
64-65 District Conference

第365区年次大会は、大阪北 R.C. がホストとなり、大阪市のフェスティバル・ホールを会場として、

11月5日(木) 前夜懇談会

11月6日(金) 大会第1日

11月7日(土) 大会第2日

の3日間開催されます。ホストクラブでは大会委員長を中心に着々と準備をすすめておられます。ロータリーの良さあるいは味わいはこの年次大会において、最も強く発揮されるので未だ年次大会に一度も参加されたことのない会員の方、新クラブの会員のみならずは万障繰合せて出席されるようお奨め致します。

すでに各クラブからの出席者概数は6月中にホストクラブ宛にお知らせになったことと存じますが、オンツー大阪委員会を設けられて一人でも多くの参加者を得るようご努力下さい。

地区研究会の日時と会場 64-65 Dates and Places of the District Institute

地区研究会は下記の通り開催することに決定致しました。ホストクラブの方々は新年度早々万般のお世話誠に苦労さまですが、よろしくお願い致します。

日時 8月23日(日)午前9時—午後4時
参加 (京都府及び福井・滋賀・奈良3県)
会場 京都市 京都ホテル
(京都R.C. ホスト)

日時 9月6日(日)午前9時—午後4時
参加 (大阪府・和歌山県)
会場 大阪市 新大阪ホテル
(堺R.C. ホスト)

上記の地区研究会のため、下記の方々をペ
テンギルR.I.会長がご任命下さるよう要請し
ております。

リソース・マン、緒方直前ガバナー
カウンセラー 元ガバナー 北沢敬二郎氏
〃 中野 静夫氏
〃 秦 孝治郎氏
〃 森 寿五郎氏

出席を義務づけられているのは

クラブ会長

クラブ副会長

クラブ奉仕担当理事

ロータリー情報委員長

クラブ会報編集者

有望なロータリー地域社会調査のための

地区ガバナー特別代表

の方々であります、これに参加すること
がクラブの強化に役立つのでありますから、

洩れなく全員が参加されるよう、今からご用
意下さい。また、活発に討論に参加できるよ
うにクラブ内でも事前に各委員会毎に研究討
議されることをお奨めします。論題その他詳
細はすでに貴クラブに配布されている「地区
研究会」に関するリーフレットでご承知のこ
とと存じます。重ねて貴クラブよりの全員参
加をお願い致します。

インターシティー・ゼネラル・ フォーラム 64-65 Intercity General Forums

第1号では組み合わせとホストクラブだけ
を発表しましたが、日程を下記の通りに予定
しましたのでお知らせ致します。公式訪問・
チャーター伝達式の日程等を考慮しての日程
でありますから、この日程で各ホストクラブ
がご準備下さるようお願い致します。

9月12日(土)第5組(ホスト吹田R.C.)

9月13日(日)第2組(ホスト宇治R.C.)

9月19日(土)第6組(ホスト大阪東R.C.)

9月23日(水)第8組(ホスト白浜R.C.)

9月26日(土)第1組(ホスト勝山R.C.)

10月3日(土)第3組(ホスト福知山R.C.)

10月17日(土)第4組(ホスト布施R.C.)

10月24日(土)第7組(ホスト堺南R.C.)

会場・ゼネラルリーダー等は決定次第にお
知らせ致します。

なお、第1号3頁の第1組の組み合わせ中
に、福井北R.C.の記載が洩れていました。謹
んで訂正とお詫びを申し上げます。

8 月 公 式 訪 問 日 程

クラブ名	会長・幹事との懇談	クラブ協議会	例会出席
大 津	8月 3日(月)16:00—17:00	8月 3日(月)17:00—19:00	8月 4日(火)12:30—13:30
近江八幡	4日(火)16:00—17:00	4日(火)17:00—19:00	5日(水)12:30—13:30
長 浜	9月(日)16:00—17:00	9日(日)17:00—19:00	10日(月)12:30—13:30
彦 根	19日(水)16:00—17:00	19日(水)17:00—19:00	20日(木)12:30—13:30
水 口	21日(金)16:00—17:00	21日(金)17:00—19:00	22日(土)12:30—13:30
八 日 市	27日(木)16:00—17:00	27日(木)17:00—19:00	28日(金)12:30—13:30

発など活動ぶりをお聞きできる日を楽しみに
しております。

公 式 訪 問 の 日 程

Official visit schedule in August

公式訪問は上記の通り8月3、4日の大津を手始めとして開始致します。なにぶん数10年ぶりの長途旅行でいさか疲れを覚えているところへ、ガバナー事務所の開設、地区研究会の準備等々と要務が重なりましたので、7月はどこへも訪問申し上げず、8月からぼつぼつ始めさせて頂くことにしました。9月、10月には8組のインターシティーフォーラムが予定されておりますので、その間をぬってお訪ねすることになりましょう。なるべく例会日の変更などして頂かないように努めますしクラブ協議会を重点にしたいと願っておりますので、地区内67クラブをまわる期間も永くなり、恐らく相当数は来年1月以降になると予想されます。日程は順次お知らせしますがそれぞれ、年度計画を立てておられることですから、その計画の遂行にお努め下さい。活

次期ガバナーノミニー指名委員会 Nomination Committee of the Next Governor

R.I. 細則第12条第5節(へ)項に基く当地区の「地区ガバナー指名委員会」(委員一中野静夫、秦孝治郎、森寿五郎、緒方準一、堀内清)は、慎重審議の結果、大阪ロータリークラブ会員岡島美行君を次期ガバナーノミニー候補者として推薦することに決定しました。正式には11月に開催される地区大会で選任を承認されるのでありますが、もし他の候補者を推薦されるクラブがある場合は、来る9月30日までに候補者指名に関する例会に於いて採択されたクラブ決議案をガバナーに提出して下さい。その期日までに決議案の提出がないときには、「地区ガバナー指名委員会」の推薦した候補者を当地区のガバナー被指名者とすることを宣言することになります。

岡島美行君略歴
The short biography of
Mr. Yoshiyuki Okajima

本 籍 奈良県吉野郡下市町大字黒木496

現 住 所 芦屋市山手町71

生年月日 明治28年9月25日

学 歴

大正11年 東京商科大学専攻科卒業

職 歴

大正11年 日綿実業株式会社入社

昭和20年 同社取締役

昭和22年 同社専務取締役

昭和26年 同社取締役社長

昭和35年 同社取締役会会長

昭和38年 同社相談役

ロータリー歴

昭和24年10月 大阪 R.C. 入会

昭和37年7月 同 R.C. 会長

以上のように岡島君は誠に適当な候補者であることを確信いたします。

トロント大会での採択議案に
ご注意ください

Pay attention to Resolutions
of 1964 Convention

「1964年トロント大会における議案の審議状況とその結果」と題したロータリー資料が、「ロータリーの友」7月号の別刷としてお手許にとどいていることと存じます。この全文は是非熟読して頂きたいのですが、その中でも議案64-14, 議案64-28, 議案64-29, 議案64-38

の4つは特に重要なものでありますから、お見落しのないようにご注意ください。

東ヶ崎氏が R.I. 第2 副会長に
Mr. Togasaki has elected
as R.I. 2nd Vice President

東ヶ崎潔君(R.I. 理事, 東京 R.C. 会員, 元第355区ガバナー)は, このたび国際ロータリー第2副会長に選ばれました。これは1958-59年度に小林雅一氏が第1副会長に選ばれたのに次いで, 日本人ロータリアンとしては2人目の R.I. 副会長であります。日本のロータリーの実力が認められている証左とも考えられますが, それだけにその期待に応えるだけのロータリー活動と一層の拡大成長の実を挙げねばと責任の重さを感じます。みなさまの奮起を願って已みません。

星野千一君からの来信

Letter from Rotary Foundation
Fellow SENICHI HOSHINO

ロータリーフェロウの星野千一君から私宛に来信があり, 9月3日までに帰国し, 9月末までは地区内各クラブをできるだけ訪問させて頂きたいとのことです。同君をご招待できるクラブは今から予定されて, その例会日をガバナー事務所にご連絡下さい。

国際ロータリー第365区
ガバナー事務所
R.I. District 365 Governor's office
京都市中京区三爰通柳馬場角
京都 YMCA 内
TEL 京都 22 0500

ROTARY INTERNATIONAL
GOVERNOR'S MONTHLY LETTER

OFFICE OF GOVERNOR OF DISTRICT NO. 365

KIYOSHI HORIUCHI

KYOTO Y.M.C.A.
SANJO YANAGINOBANBA,
KYOTO. JAPAN



NO. 3 (AUG. 15, 1964)

ガバナー月信 第3信 (昭和39年8月15日)

第365区ロータリークラブ
会長並に幹事殿

国際ロータリー第355区ガバナー
堀内清

元 R.I. 会長ラハリー氏のご逝去
に心から哀悼の意を表します

**Express our deepest regret over the
death of Past R.I. President
Mr. N. C. Laharry**

1962~3年度の R.I. 会長であられました N.C. ラハリー氏は、去る7月21日逝去せられました。ここに謹んで哀悼の意を表します。

故ラハリー氏はインド・カルカッタのご出身、カルカッタ R.C. に1926年入会、同 R.C. の会長 (1944~45)、第90区ガバナー (1945~47) を経て、1961年の東京大会の折は R.I. 会長エレクト、そして1962年に東洋からはじめての R.C. 会長に就任され、同年11月には当地区を訪問され、11月7日私も京都 R.C. の例会で、親しくそのスピーチを聞く機会を持ちました。勝れたロータリーの指導者の1人を失なったことはわれわれの大きな損失であります。地区内のみならずとも、心からご哀悼申し上げ度く存じます。

クラブ定款の改正について

**Changes in the Standard Club
Constitution**

トロント大会で R.I. 及びクラブ標準定款が種々改正されましたが、そのうち特にわれわれに関係のあるものについてお知らせします。ただしこれは条文の意味をわかりやすく示すもので、条文そのものの訳ではありませんから、その旨ご承知ください。いずれ正式の日本語訳条文が発表されますから、クラブ定款の書き改めはそのときまでお待ちください。

(イ) シニア・アクチブ会員に関する項

5年以上正会員であって、年齢65歳に達したものは、自動的にシニア・アクチブとなる。

10年以上正会員で、年齢60歳以上に達したものは、自発的にシニア・アクチブに成ることができる。(定款第5条第9節)

15年以上そのクラブの正会員であるか、通算15年以上いずれかのロータリークラブの正

会員であったものが自発的にシニア・アクティブとなることできるのは変わりありません。

(ロ) 第2正会員に関する項

第2正会員の規定が緩和されて、同一会社や事業体でなくても、そのクラブ地域内に、ロータリー歴のある同一業種の人がいる場合、その人と同じ職業分類を有する会員の同意があれば、その人を第2正会員にすることができます。(定款第5条第5節)

同一会社からの第2正会員は従前通り推薦できます。両者共、会員資格の終結は推薦または同意した正会員の資格終結によります。

(ハ) 宗教の職業分類の緩和

新聞業に加えて、宗教の職業分類制限が緩和されて、各宗派より会員を入れることができるようになりました。(定款第5条第6節)

これは従来からの神道、仏教、基督教等のそれぞれの宗派(Denomination)ということであります。

以上のような定款の改正は、国際ロータリー細則第1条第2節の(イ)、(ロ)の規定により、国際ロータリーに加盟している総てのクラブ、すなわち標準クラブ定款を採用している各クラブの定款の一部に、自動的になるものであります。したがって各クラブで臨時総会を開いてこの改正を採択するという手続を要しません。ただし、各クラブではまず理事会においてこの改正を確認した上、確認事項として会長が例会において全会員に公告されることは必要であると存じます。

これについては「手続要覧」42頁の「定款に関する事項」の中の「クラブ定款」(ニ)、(ホ)の項、及び181頁の国際ロータリー細則第1条第2節「標準クラブ定款」(ロ)、(ハ)の項をご参照ください。

地区大会 District Conference

第365区年次大会は、既報のとおり大阪で開催されますが、ホストの大阪北R.C.では全会員を挙げて、熱心に準備を進めておられます。その役員は

大会委員長	中村 鼎
同副委員長	鴻池 藤一
同 幹 事	山田啓太郎
同 SAA	北川 一栄
同 会 計	泉 千代夫

の諸氏、地区大会プログラム委員としては、原田 秀雄(大阪北) 野田忠二郎(同上) 絹川 清(京 都) 上田健治郎(大津) 塚本 義隆(大 阪) 高田 勝治(堺)の方々にお願いしてあります。

本年度第1回のプログラム委員会は、去る7月22日に大阪の阪急百貨店別室(大阪北R.C.例会場)で開かれ、これには堀内ガバナー、緒方直前ガバナー、中野バスターガバナー、原田プログラム委員長と委員全員、ホストクラブの大会委員の方々も出席され、種々協議を致しました。

前夜懇談会(11月5日)は 新阪急ホテル 大会は第1日、第2日とも、大阪フェスティバル・ホールをそれぞれ会場として開かれます。

大会への出席は人数の制限等はありませんから、各クラブからなるべく多くの会員方が家族同伴にて出席されるようお奨めします。

なお、地区大会ホスト大阪北R.C.からの速絡によりますと、前夜懇談会への参加申込が未だ少数である、会場は十分余裕がありますから、1クラブから4名(あるいはそれ以上)のご出席を期待している、9月20日までに

是非とも多数お申込くださいとのことです。
是非そのようにお努めください。

ガバナー特別代表任命
Appointment of Governor's
Special Representative

昨年度より設立調査が進められており、緒方前ガバナーが特別代表に任命しておられた下記の2君に、引続き設立準備を進めていただくべく、本年度も特別代表としてお骨折願うことに致しました。

枚岡市一中田守雄君 (大阪南 R.C. 会員)
松原市一小島公平君 (堺 R.C. 会員)

なお、松原市の設立準備はその後順調に進み来る8月25日(火)には仮 R.C. の発会式がとり行なわれる予定であります。

地区研究会
District Institute

昨年度までの「1日講習会」に代って、本年度から催されることになった「地区研究会」は、「ロータリー・クラブの各役員、各委員が、会員の増加・新旧会員のためのロータリー情報、新地域社会にロータリーを拡大すること等について、討論の機会を持つこと」と示されております。

したがって、午前中は4人のカウンセラーとガバナーから、

1. 会員の増加によるわれわれのクラブの強化
2. 新会員の同化によるクラブの強北
3. ロータリー情報を通じてクラブの強化
4. クラブ会報の改良によるクラブの強化
5. 新しいロータリー・クラブを結成することによりわれわれの地区のロータリーの増強

新しいクラブを結成するに当たりロータリー・クラブの持つ責任

等の標題の下に、発題をされるのを聴くわけではありますが、午後は5つのグループに分かれて、それぞれ指定された論題について討論を展開することになります。討論会でありますから参加者のすべてが活発に意見を発表していただかねばなりません。十分な用意をもってご参加ください。出席者全員の積極的参加があってこそ、この地区研究会が成功するのであります。

インターシティー・
ゼネラル・フォーラム
Intercity General Forums

インターシティー・ゼネラル・フォーラムのゼネラル・リーダーには、それぞれ下記のバスターガバナーの方々にお願い致しました。部門別のリーダーは、ゼネラル・リーダーのご指示によって、各組所属の各 R.C. 会員の中からえらんでいただくことになっております。

ホストクラブとなられた R.C. の方々は、誠にご苦労さまですが、会場その他のご準備は早い目にお進めください。

また、各組の R.C. は、ホストクラブからの案内状をお受け取りになりましたら、速かに出席会員名をご返事くださってホストクラブの労を軽くするようにご協力ください。また新しい会員方はもとより、その他の会員の方方も多数出席されるよう、精々ご勧奨ください。

第5組 9月12日(土) ホスト吹田 R.C.
ゼネラル・リーダー

緒方 準一氏 (直前ガバナー)

第2組 9月13日(日) ホスト宇治 R.C.
ゼネラル・リーダー

秦 孝治郎氏 (パスト・ガバナー)

第6組 9月19日(土) ホスト大阪東R.C.

ゼネラル・リーダー

緒方 準一氏

第8組 9月23日(水) ホスト白浜 R.C.

ゼネラル・リーダー

中野 静夫氏 (パスト・ガバナー)

第1組 9月26日(土) ホスト勝山 R.C.

ゼネラル・リーダー

緒方 準一氏

第3組 10月3日(土) ホスト福知山R.C.

ゼネラル・リーダー

秦 孝治郎氏

第4組 10月17日(土) ホスト布施 R.C.

ゼネラル・リーダー

緒方 準一氏

第7組 10月24日(土) ホスト堺南 R.C.

ゼネラル・リーダー

中野 静夫氏

地区大会へ出席の R.I. 会長代理

**R.I. President's Representative
at the District Conference**

(Atsushi Miyawaki)



来る11月5、6、7日、大阪市で開催される第365区年次大会へは、R.I. 会長代理として、宮脇富氏が出席されることに決定しました。

同氏は島根県のご出生、米国カンサス州立農科大学を卒業され、1954年に停年退職されるまで北海道大学の教授であられました。

ロータリー歴は、1932年に札幌ロータリークラブに入会され、1941～42同クラブ会長、第60区ガバナー (1953～54) をつとめられまして、現在は東京ロータリークラブ会員、また日本におけるロータリー文献委員として大きな役割を果たして来られたことは、みなさまもよくご存知のことと存じます。同氏を R.I. 会長代理としてわれわれの地区大会にお迎えすることは大きな喜びであります。

ロータリー文献注文と代金支払方法

Order and Payment of

Rotary Literatures

柳瀬文献代行者から7月1日付で各会長宛に、ロータリー文献の注文方法と代金支払についてお知らせが参っておるはずですが、十分徹底していない向もあるようですから、次の諸点をご注意申し上げます。

1. 文献を注文する場合は、あらかじめ各クラブへ配布してある注文用紙を使用していたくこと。

2. 納本代金の請求書は、小林フィスカル・エーゼントより、そのクラブに送付されるから、それにもとづいて三菱銀行本店または三井銀行丸の内支店、R.I. フィスカル・エーゼント小林雅一口座へ送金していただくこと。代金を国際ロータリー文献事務所へ送金することは絶対にしないこと。

3. 文献を注文する場合は、県名を付記し、また氏名にはフリガナを必ずつけること。

以上3つの点を十分ご注意ください、精精神ロータリー文献をご利用いただくようお願い致します。

地区内変更事項

Several changes within the district

- (1) 高槻 R.C. 例会場変更(7月30日より)
 新例会場 高槻商工会議所
 高槻市大手町
 電 5-0484~5
 なお、事務所及び例会日時は従前通り
- (2) 八日市 R.C. 例会場臨時変更
 臨時例会場 滋賀銀行八日市支店
 (9月末日まで)
- (3) 海南 R.C. 例会場臨時変更
 海南市東浜 木村屋喫茶店 2階にて
 (9月9日まで)
- (4) 那智勝浦 R.C. 事務所電話番号変更
 和歌山県勝浦局 1089番
- (5) 和泉 R.C. 会長の堀口馨君が7月22日に
 永眠されました。心からお悼み申し上げ
 ます。新会長には、菊川順吉君が就
 任されました。

お詫びと訂正

Apology and Corrections

- (1) 第365区 R.C. 一覧表の訂正
 先に送付致しました1964~65年度第365区
 R.C. 一覧表の中で、印刷の手違いから会長

名が上下入れ替っていたところがありまし
 た。どうか下記のとおりご訂正ください。

大阪西 R.C. 会長 浅井 孝二
 大阪住吉 R.C. ♪ 沢田平十郎
 大阪淀川 R.C. ♪ 柴田喜三郎

- (2) 地区研究会出席義務者の訂正

ガバナー月信第2号2頁の地区研究会の項
 で、出席義務者は、会長、副会長、クラブ奉
 仕担当理事、ロータリー情報委員長、会報編
 集者、ガバナー特別代表と記しましたが、こ
 れも原稿に書いてあったものが印刷の手違い
 で下記の2委員長が脱けてしまっていること
 に気づかず、発送しました。すでに各クラブ
 には書状でその旨お知らせしましたが、念の
 ためこの月信に記載しました。

職業分類委員長
 会員選考委員長

重ね重ねの手落ちをお詫び申し上げます。

国際ロータリー第365区
 ガバナー事務所
 R.I. District 365 Governor's Office
 京都市中京区三条通柳馬場角
 京都 YMCA 内
 TEL 京都 ☎ 0500

9 月 公 式 訪 問 日 程

クラブ名	会長、幹事との懇談	ク ラ ブ 協 議 会	例 会 出 席
福 井	9月 2日(水) 16.00~17.00	9月 2日(水) 17.00~19.00	9月 3日(木) 12.30~13.30
鯖 江	3日(木) 16.00~17.00	3日(木) 17.00~19.00	4日(金) 12.30~13.30
小 浜	5日(土) 9.00~10.00	5日(土) 10.00~12.00	5日(土) 12.30~13.30
武 生	7日(月) 16.00~17.00	7日(月) 17.00~19.00	8日(火) 12.30~13.30
敦 賀	8日(火) 16.00~17.00	8日(火) 17.00~19.00	9日(水) 12.30~13.30
福井北	15日(火) 16.00~17.00	15日(火) 17.00~19.00	16日(水) 12.30~13.30
大 野	16日(水) 16.00~17.00	16日(水) 17.00~19.00	17日(木) 12.30~13.30
勝 山	27日(日) 16.00~17.00	27日(日) 17.00~19.00	28日(月) 12.30~13.30

7 月 分 出 席 報 告

(Attendance Report of July)

順位	クラブ名	出席率	例会数	会員 総数	初期と の増減	前月 順位							
							36	福 井	96.36	5	65	—	14
1	京 都 東	100.00	5	65	—	11	37	奈 良	96.30	5	72	—	19
1	泉 大 津	100.00	5	56	—	1	38	長 浜	96.27	4	47	+ 1	30
1	和歌山東	100.00	5	51	—	1	39	京 都	96.22	5	170	+ 6	51
1	橋 本	100.00	5	44	—	1						
1	池 田	100.00	4	40	—	1	平 均 95.84%						
1	五 条	100.00	5	39	—	1						
1	鯖 江	100.00	5	36	—	1	40	泉 佐 野	95.52	5	44	- 2	26
1	勝 山	100.00	4	29	- 1	34	41	八 尾	95.43	5	35	—	46
1	近江八幡	100.00	5	38	+ 1	1	42	舞 鶴	95.34	4	45	+ 2	49
10	河内長野	99.48	5	38	- 1	18	43	大和郡山	95.32	4	32	—	55
11	武 生	99.20	4	52	—	31	44	富 田 林	95.26	5	39	- 1	24
11	福 井 北	99.20	5	50	—	45	45	大 阪 南	95.09	4	113	—	39
13	新 宮	99.08	5	43	- 1	43	46	京 都 南	95.03	5	57	+ 1	54
14	宇 治	98.93	4	48	+ 4	16	47	綾 部	94.98	5	41	- 1	37
15	大 阪 東	98.36	5	62	- 2	28	48	枚 方	94.87	4	39	- 2	37
16	檀 原	98.03	5	47	—	24	49	宮 津	94.70	4	33	—	42
17	敦 賀	97.89	5	38	—	53	50	大 野	94.44	5	36	+ 8	57
18	吹 田	97.87	5	37	- 1	27	51	和 歌 山	94.36	4	77	+ 1	50
19	彦 根	97.80	5	46	—	1	52	舞 鶴 東	94.29	5	35	—	52
20	白 浜	97.79	4	34	—	17	53	高 槻	93.94	5	43	- 1	22
21	有 田	97.50	5	40	—	10	54	小 浜	93.75	4	32	—	61
21	大和高田	97.50	4	40	—	47	55	海 南	93.74	5	49	+ 2	63
23	大 津	97.49	4	71	+ 3	13	56	京 都 北	93.44	4	61	+ 3	56
24	豊 中	97.43	4	48	- 1	12	57	田 辺	92.40	5	50	- 1	32
25	和歌山南	97.37	5	38	—	46	58	大 阪	91.78	5	241	- 2	55
26	大 阪 西	97.21	4	61	- 1	33	59	茨 木	91.70	5	38	—	44
27	御 坊	97.15	5	57	—	35	60	那智勝浦	90.97	5	32	—	58
28	堺 南	97.02	4	42	- 1	1	61	京 都 西	90.95	4	58	+ 1	54
29	布 施	96.89	5	45	—	48	62	大 阪 北	90.87	5	125	+ 3	59
30	水 口	96.88	4	33	+ 1	29	63	貝 塚	90.83	4	30	—	21
31	岸 和 田	96.80	5	50	—	20	64	大 阪 淀 川	90.00	5	42	—	62
31	福 知 山	96.80	5	38	- 1	64	65	峰 山	88.75	5	32	—	65
33	大 阪 住 吉	96.60	5	47	—	39	66	守 口	85.95	5	37	+ 4	66
34	和 泉	96.44	5	45	- 1	15	67	八 日 市	83.20	5	25	- 2	67
35	堺	96.43	5	86	+ 5	36						
									合 計		3509	+ 23	

ROTARY INTERNATIONAL GOVERNOR'S MONTHLY LETTER

OFFICE OF GOVERNOR OF DISTRICT NO. 365

KIYOSHI HORIUCHI

KYOTO Y.M.C.A.
SANJO YANAGINOBANBA,
KYOTO, JAPAN



NO. 4 (SEP. 15, 1964)

ガバナー月信 第4信 (昭和39年9月15日)

第365区ロータリークラブ
会長並に幹事殿

国際ロータリー第365区ガバナー
堀内清

ペッテンギル会長の呼びかけに応えよう
**Let us meet President Pettengill's
challenge**

ペッテンギル会長は、本ロータリー年度の目標として「ロータリーに生きよう」を掲げられ、数々の示唆を示しておられますが、とくに具体的な目標として、地区には三つの新クラブの結成を、クラブには三つの新しい職業分類を作り若い新しい人を入会させるよう呼びかけておられます。

わが365区では、すでに去る8月25日に大阪府下で松原市にロータリークラブが結成され、同じく大阪府下の枚岡市に新クラブを結成するべく、大阪南R.C.の中田守雄君が特別代表として努力を傾けて下さっているのです、これも近い将来に結成の運びとなると存じますから、これで目標の3クラブにはあと1つとなるわけです。

しかし、新クラブは3つに限ることはないのです、ロータリーの拡大のためには続々と新

クラブが生まれることが望ましいのです。京都府、福井、滋賀、奈良、和歌山の各県にも未だ未だ新地域社会でロータリークラブ結成の可能性のあるところは、いくつかあることと思います。地区内各クラブの方々が、もう一度周辺を見まわして、結成可能地域を見出しそのスポンサークラブたることを申し出て下さるよう切望します。

各クラブが三つ以上の新しい職業分類を見出し、それに属する人を入会させることは、新クラブ結成ほどむつかしくはないと存じます。是非共、絶えまなく進展しつつある各クラブの地域社会の中から、三つの新しい職業分類を見つけて、新会員を加えて下さい。

「世界の276地区全部が、3つの新クラブを加えることができれば、(826クラブ増となり)この10年間でロータリー成長の最高年度となり得る」と、ペッテンギル会長は述べておられます。全クラブ(11,817)3名の会員増加は、35,451名のロータリアンの増加となります。

“各クラブは新会員3名、地区には3クラブの新設”今年度はこれを合言葉にロータリーを分ち合い、ロータリーに生き、会長の呼びかけに応えようではありませんか。

ご参考までに記しますと、本年7月1日以降に、すでに12ヵ国で17の新クラブが結成され、8月14日現在のクラブ数は11,817、ロータリアン数は555,500となっております。

**地区研究会（京都・大阪）終了
District Institute ended with
good results**

当365区の地区研究会は、月信第2号でお知らせした通り、地区を2つに分けて、京都・堺R.C.がそれぞれホストクラブとしてご準備下され、8月23日（日）は京都ホテルに京都府・滋賀・福井・奈良各県下の31R.C.から240名以上の参加者、9月6日（日）は新大阪ホテルに大阪府・和歌山県下の37R.C.（松原仮R.C.をふくむ）から260名以上の参加者を得て開催されました。

両研究会共午前9時10分に開会、午前中と昼食後1時30分までは4人のカウンセラーとガバナーの解説発題、1時40分から3時5分

まではグループ別討論会、続いて各グループの報告などがあって午後4時に閉会となるまで、ぎっしりつまったスケジュールであったが、参加者全員が終始熱心で、殊に討論会で活発な発言があったことは、全地区からの100%参加とともに、喜びと感謝に堪えません。この上は各参加者一人一人が、各自のロータリークラブにおいて、この研究会で学びとられたものを各委員・各会員に伝達されさらにそれを活用してクラブ強化の実を挙げられんことを、願ってやみません。

この両研究会共、リソースマン・カウンセラー・グループ討論会リーダーとして緒方直前ガバナーが、カウンセラー・グループ討論会リーダーとして、中野・秦・森の各パストガバナーが熱心かつ適切にご指導下さいました。公私共御多端の中を、ロータリーの進展、強化のために心よくこの役目をお引受け下さったことに対して、全参加者共々、深甚な感謝の意を表したく存じます。

また、残暑のきびしい折柄、このための準備万端、当日の接待まで、行きとどいたお世話をして下さい、京都・堺両ホストクラブの会長始め委員・会員のみなさまにも、厚く御礼申し上げます。

京都ホテルで開かれた地区研究会



1963~64年 R.I. 最終理事会決定事項
The Final Meeting of the Board in
1963-64

いろいろ決定された事項がありますが、その中のわれわれに関係のあることをお知らせします。

(1) R.I.財務局長にLyod Hollister (U.S.A.)氏を本年度中選任された。同氏は昨年度日本各地の地区大会に会長代理として夫人同伴来日された方であります。

(2) インターアクトの諸問題

① ガバナーは地区内ロータリアンからなる地区インターアクト諮問委員会 (District Interact advisory Committee) を任命すべきである。その任務は、インターアクト計画の発表、新インターアクトクラブの結成、インターアクトのプログラム運営につき、ガバナーを援助する。

② 地区内で相互に近い二つ以上のインターアクトクラブは、インターアクト諮問委員会の助言と指導とにより、代表者会議を開くことが奨励される。その目的は、友好を深め、アイデアを交換し、感激を得、地区インターアクトプログラムを広め、強化するにある。

③ インターアクト週間

毎年10月4日~11日をインターアクト週間とし、中央事務局はR.I. 文献でこの週間の広報を行なう。行事としては、各ロータリークラブ (とくにインターアクトクラブのスポンサーでないもの) によるインターアクトクラブメンバーの活用を考慮すること。

1964~65 R.I. 第1回理事会決定事項
The First Meeting of the Board in
1964-65

(1) 提案された制定案をさらに検討

1964年国際大会で理事会に付託された制定案64-1, 64-3, 64-17, 64-18, 64-37はいずれもさらに検討の上、11月の理事会に付議される。

(2) 1965年国際協議会開催日

1965年5月20日より28日までと決定。また1965年R.I. 現及び元役員のリョタリー研究会は、1965年国際協議会と同時に同所で開かれることになった。

(3) ロータリクラブの最低会員数

会員25人以下のクラブの状態について、理事会では継続的に検討を加えることとし、

① ガバナーは会員25人以下のクラブに対し理事会が重大な関心をもっていることに留意し、かかるクラブはロータリー奉仕の四大部門を果す人的能力がないと考えるべきである。

② 公式訪問時にクラブ役員と会員問題を討議し、会員を最低25人に増加するために早急に手段をとるよう要請し。

③ 実質的に会員25人以下のクラブがあればガバナーはR.I. 会長への報告で、かかるクラブの近況、将来の成長の見通し、及びR.I. の一員と認めるか否かも併せて知らせなければならない。かかる情報は理事会がこれを再検討し、適切な処置を講ずるために提出さるべきものとする。

(4) 1964~65年第2回理事会、11月23~30日、英国ロンドンで開催される。

世界社会奉仕活動
World Community Service

「世界社会奉仕活動の機会」(Opportunities in World Community Service)と題する文献が、9月号の“The Rotarian”誌の着く頃には各クラブ会長宛に送られてくる筈です。これには、世界社会奉仕への参加の勧めに始まり、現在援助を求めている世界各国各地のロータリークラブの必要事(文化、教育、保健、地域開発、産業開発、福祉など)が詳細に示され、地区対地区プログラムの相手地区表、またすでにこの求めに応じているクラブ名及びそのプロジェクトなどが掲げられております。

また、協力開始及び終結報告書様式も記載されております。この国際ロータリーの一員たる実を挙げることでできる「世界社会奉仕活動」に奮って参加されんことをお勧めします。

当365区の相手地区イタリーの190区からは以下の

1. CASTELLAMMARE-SORENTO R.C.
私立学校(貧困家庭児童収容)の財政援助
2. BENEVENTO R.C.
学校設備充実
3. ISERNIA R.C.
小学校生徒への衣料、食料の援助
4. RAGUSA R.C.
少年院の設備と教材
5. TERMINI R.C.
病院設備、とくに早産児保育器(2基)
5つのプロジェクトがだされております。
相手クラブとなっているクラブ、その他のクラブでも、これに応じて下されれば幸いです。

また、その他の国のプロジェクトでも、とくに協力するのに適当なものがあれば、進んで参加を申しでて下さい。そのような場合、R.I.に報告された写を、是非当ガバナー事務所にもお送り下さい。昨年度には、御坊、橿原、京都南、京都西、舞鶴、八尾の6クラブが協力を申しでておられました。本年は如何でしょうか。

第56回(1965年)R.I.年次大会への招き
Official Call to the 56th Annual
Convention of Rotary International

1965年度のR.I.年次大会は、明年5月30日～6月3日に、米国ニュージャージー州アトランティック市で開かれます。あたかも、ロータリー創立60周年に当るこの年に開かれる記念すべき大会に、一人でも多くの日本のロータリアンが参加され、世界の友と喜びをともにされ、友愛の機会を持たれるよう切望致します。今から出席のプランをお立て下さい。

松原 R.C. 創立総会
Inaugural General Meeting of
Matsubara Provisional Rotary Club

去る8月25日(火)に、大阪府松原市の商工会館で、松原仮ロータリークラブの創立総会が開かれ、芽出度く新クラブとしての歩みを始められました。私もこの総会に出席して挨拶を述べる機会を与えられましたが、会場となった商工会館は新築されて間もない立派な建物で、新クラブの誕生の場としてまったくふさわしく、例会場も事務所もこの会館に置かれるということで、この会館の竣工を期

してクラブ創立に努力されたこともさこそと存じました。緒方直前ガバナーのときから引き続き特別代表としてご尽力下さった、小島公平氏並びにスポンサークラブとして多大の援助をして下さった堺ロータリークラブの皆さまに厚くお礼を申し上げます。

事務所 松原市商工会 松原市阿保町140
電0723⑧0291

例会場 松原市商工会館

例会日 毎週 火曜日12:30-1:30

会長 白川与三次

副会長 山本 末男

幹事 植村 政男

会員数 31名

R.I. 本部への必要書類はすでに送付しましたので、近く加盟が承認されると存じます。ガバナー就任早々新クラブが結成されたことは喜ばしく、心から前途の発展を祈ります。

綾部 R.C. が綾部駅前に噴水塔寄贈

Ayabe R.C. constructed Fountain at the Plaza of Railway station

綾部 R.C. では創立10周年記念事業として、かねてから予算 100 万円で、綾部駅前に噴水塔の建設を進めておられましたが、このほどそれが完成し、去る 9 月 4 日通水式を挙行さ

れ、市に寄贈されました。10周年を記念して、地域社会にまたとない良き贈りものをされた綾部 R.C. に心からお祝いの意を表し、今後一層のクラブのご発展を祈ります。

変更事項

Change to be noted

○奈良 R.C. 例会時間変更

10月中の例会時間が1, 8, 15, 22, 29日の5回とも P.M. 6:00—P.M. 7:00に臨時変更。なお、会場、曜日変更なし。

7月分出席報告の訂正

Corrections of Attendance Report

京都南 R.C. の前月順位54位は23位にご訂正下さい。

メイクアップによる出席率訂正

堺 R.C. 96.43%を96.67%に訂正

豊中 R.C. 97.43%を98.47%に訂正

したがって平均出席率は95.86%となります。豊中 R.C. の順位は15位になり、大阪東 R.C 以下大津 R.C. まで1位ずつ下り、また堺 R.C の順位は33位になり、大阪住吉 R.C. と和泉 R.C. がそれぞれ1位ずつ降下することになります。

10月公式訪問日程

クラブ名	会長・幹事との懇談	クラブ協議会	例会出席
	10月	10月	10月
峰	山 6日(火) 16.00~17.00	6日(火) 17.00~19.00	7日(水) 12.30~13.30
舞	鶴 東 7日(水) 16.00~17.00	7日(水) 17.00~19.00	8日(木) 12.30~13.30
京	都 北 9日(金) 16.00~17.00	9日(金) 17.00~19.00	10日(土) 12.30~13.30
舞	鶴 12日(月) 16.00~17.00	12日(月) 17.00~19.00	13日(火) 12.30~13.30
京	都 南 14日(水) 16.00~17.00	14日(水) 17.00~19.00	15日(木) 12.30~13.30
福	都 東 15日(木) 16.00~17.00	15日(木) 17.00~19.00	16日(金) 12.30~13.30
宇	知 山 21日(水) 16.00~17.00	21日(水) 17.00~19.00	22日(木) 12.30~13.30
綾	治 26日(月) 16.00~17.00	26日(月) 17.00~19.00	27日(火) 12.30~13.30
宮	部 29日(木) 16.00~17.00	29日(木) 17.00~19.00	30日(金) 12.30~13.30
	津 30日(金) 16.00~17.00	30日(金) 17.00~19.00	31日(土) 12.30~13.30

8 月 分 出 席 報 告

(Attendance Report of ~~July~~ AUG. -

順位	クラブ名	出席率	例会数	会員 総数	期初と の増減	前月 順位						
	36 布 施	96.19	4	46	+1	29						
	37 奈 良	96.07	4	71	-1	37						
	平 均	95.96	%									
	38 綾 部	95.73	4	41	-1	47						
	39 舞 鶴 東	95.72	4	35	—	52						
	40 大和高田	95.60	4	39	—	22						
	41 和 歌 山	95.38	4	78	+2	51						
	42 高 槻	95.34	4	43	-1	53						
	43 白 浜	95.30	5	34	—	21						
	44 京 都	95.28	4	170	+6	39						
	45 京 都 東	95.04	4	66	+1	1						
	46 京 都 北	95.01	5	60	+2	56						
	47 京 都 南	94.74	4	57	+1	46						
	48 福 知 山	94.65	4	38	-1	31						
	49 小 浜	94.38	5	32	—	54						
	50 泉 佐 野	94.32	4	44	-2	40						
	51 八 尾	94.29	4	35	—	41						
	52 大 阪 南	93.97	4	113	—	45						
	53 堺	93.75	4	83	+2	33						
	54 京 都 西	93.45	5	58	+1	61						
	55 富 田 林	93.42	4	39	-1	44						
	56 枚 方	93.01	4	40	-1	48						
	57 田 辺	93.00	4	50	-1	57						
	58 那智勝浦	92.74	4	32	—	60						
	59 宮 津	92.73	5	33	—	49						
	60 大 阪	92.34	4	240	-3	58						
	61 海 南	91.67	4	49	+2	55						
	61 貝 塚	91.67	4	39	+9	63						
	63 大 阪 北	91.64	4	128	+6	62						
	64 大 阪 淀 川	91.52	4	42	—	64						
	65 守 口	91.32	4	38	+5	66						
	66 峰 山	89.28	4	33	+1	65						
	67 八 日 市	84.00	4	25	-2	67						
	合 計			3512	+27							

ROTARY INTERNATIONAL

GOVERNOR'S MONTHLY LETTER

OFFICE OF GOVERNOR OF DISTRICT NO. 365

KIYOSHI HORIUCHI

KYOTO Y.M.C.A.
SANJO YANAGINOBANBA,
KYOTO, JAPAN



NO. 5 (OCT. 15, 1964)

ガバナー月信 第5信 (昭和39年10月15日)

第365区ロータリークラブ
会長並に幹事殿

国際ロータリー第365区ガバナー
堀内清

ロータリー財団週間

Rotary Foundation Week

来る11月15日～21日は本年度のロータリー財団週間であります。エバンストンのロータリー財団事務局から、各クラブの会長宛に、“THE ROTARY FOUNDATION BULLETIN” が送られてくる筈ですから、それを貴クラブの「ロータリー財団委員会」や「会報編集者」にも回覧して下さい、クラブ内外へ充分な広報をされると共に、例会プログラムを通じて、充分その目的や事業の理解が深められるようにご努力下さい。ミリオンダラーミール（米国マサチューセツ州スタウトン R.C. が最初に実施した、例会食事を簡単にしてその差額を財団に寄附）を実行した第516区（米、カリフォルニア）では、33クラブで1,113ドルを寄附されたと報ぜられています。

新しいロータリー財団の活動に就ても、例えば専門の技能を研究する目的で21歳から26

歳までの青年男子25名を海外に送ること（チリーのサンチャゴ R.C. は8名の技術見習者をドイツのエッセンにある鋼鉄工業地区に送り、ドイツのロータリーはそのグループの面倒を見、国内見学バス旅行をスポンサーした）また、1955年以来ニュージーランドのロータリーが数名の青年に1名のロータリアンをリーダーとして特定の国を訪問し2・3ヵ月見学旅行をし、その翌年には前年訪問した国からの同じようなグループを自国に招くと言う交換計画を実施していますが、この研究グループ交換プログラムと、上記の技術研修生グループにもロータリー財団が旅費の補助をすることになりました。このようなロータリー財団活動の拡大に就ては、各クラブに送られた“The Rotary Foundation to the Future” に記載されています。どうか十分に文献を読んで、会員のロータリー財団に対する理解を深めて下さるよう、重ねてお願いいたします。

ガバナー被指名者を宣言

Declaration of Governor Nominee

ガバナー月信第2号(7月15日)をもって次期ガバナー指名委員会の結果と、地区内クラブからの他の候補者の推薦の期日を9月30日とする旨を公示して置きましたが、同期日までに他の候補者の推薦がありませんでしたので R.I. 細則第12条第5節(ハ)項に基き、岡島美行君(大阪ロータリクラブ会員)がガバナー被指名者であることを宣言します。同君の略歴は、月信第2号をご参照下さい。

世界大会(ホノルル)参加予定人員調査依頼

Investigation of Attendance for

1969 R.I. Convention

4年後にホノルルで開かれる R.I. 世界大会には、多数の日本のロータリアン並びにその家族の出席が予想されるので、R.I. 理事会は同大会「日本輸送委員会」を設置され、

永沼政久(横浜 R.C. パストガバナー)委員長、緒方準一(パストガバナー)松本兼二郎(八幡 R.C. パストガバナー)委員

以上の方々を任命されましたが、早速永沼委員長から一応の参加予定者概数調査を依頼されてきて居ります。何分4年先のこととなかなか予定も立てにくいとは存じますが、今後も何回か調査がある模様ですから、取敢ず参加希望の内意のある方々をお調べの上、同封のカードに記入して、来る11月10日までにガバナー事務所宛お送り下さい。地区内の予定人員を取りまとめて、11月15日には永沼委員長のところまでお知らせしなければなりません。出席率の報告と同期日ですから、どうぞお忘れなくお願い致します。

190区ガバナーよりの来信

Letter from Governor of District 190

当地区の相手地区第190区(イタリー)のガバナー Salvatore Orlando Cascio 氏より、初めて下記のような英文の書信を頂きました。小生からも早速返礼の書信を出すつもりです。那智勝浦 R.C. も相手クラブ Caltagirone R.C. と英文で交信され、写真や特産品の交換、また日本語を勉強しているイタリヤ市民の日本語の手紙も送られてきています。各クラブでも精々交流にお努め下さい。

My dear friend:

After wonderful days at Lake Placid and summer holidays I am going to arrange the activity in my District for 1964-65.

One of the most important point of my activity will be the strengthening of ties yet rose last year between our two Districts under the patronage of the Past Governor Guglielmo Grassi Orsini.

Guglielmo Grassi Orsini went to Japan to consolidate the ties of friendship between the two Districts whose distance the Rotarian fraternity cancels. Grassi Orsini come back enthusiast of your district countries and Rotarian Japanese friends.

Beginning my governorship I am very glad with my District members to send all of you my Kindest regards.

Please Let me know what is your program to increase our fraternity's ties, while I will inform you about the initiative I will take together with my District's Clubs.

Sincerely yours

Salvatore

741地区提唱の高校生交換計画
Student exchange program
 of District 741

米国ペンシルバニア州の第741地区から、
 高校生の交換計画を当地区宛申入れてきてい
 ます。この交換計画は1959年に第741地区が
 主唱して始められたもので、第1年度29名の
 交換であったのが、5年目の本年はすでに19
 の国々に39名の高校生を送り、18の国々から
 32名を受入れているとのこと。期間は1
 年間、往復旅費は自弁、現地ロータリークラ
 ブでは学費・生活費を負担するなど、いろい
 ろな条件がありますが、月信には載せされま
 せんので、詳細に就てお知りになりたいクラ
 ブはガバナー事務所にお問い合わせ下さい。

インターシティー・
 ゼネラル・フォーラム
Intercity General Forums

9月12日から10月初旬までに下記の6つの
 インターシティー・ゼネラル・フォーラムが開
 かれ、それぞれゼネラル・リーダー及び部門
 別リーダーの適切な指導の下に、活発な討議



(和歌山地区)

がなされ、ロータリー活動推進に大いに役立
 ったことをうれしく存じます。これらのフォ
 ーラムでの討議がさらにクラブ・フォーラム
 に延長されて、各クラブの活動面に実際に「生
 かされ」ることを切望します。

- (1) 9月12日 新阪急ホテルにて
 出席者数 145名
 参加クラブ 枚方 茨木 池田 守口 豊中
 高槻 吹田 (ホスト)
 ゼネラル リーダー 緒方パストガバナー
- (2) 9月13日 日本レーヨン宇治工場にて
 出席者数 200名
 参加クラブ 彦根 近江八幡 水口 長浜
 大津 八日市 京都東 宇治 (ホスト)
 ゼネラル リーダー 秦パストガバナー
- (3) 9月19日 大阪コクサイホテルにて
 出席者数 174名
 参加クラブ 大阪 大阪北 大阪南 大阪住
 吉 大阪淀川 大阪西 大阪東 (ホスト)
 ゼネラル リーダー 緒方パストガバナー
- (4) 9月23日 白浜観光会館にて
 出席者数 242名
 参加クラブ 有田 御坊 橋本 海南 新宮
 那智勝浦 田辺 和歌山 和歌山東 和歌
 山南 白浜 (ホスト)
 ゼネラル リーダー 中野パストガバナー
- (5) 9月26日 福井放送会館にて
 出席者数 210名
 参加クラブ 福井 福井北 小浜 大野 鯖
 江 武生 敦賀 勝山 (ホスト)
 ゼネラル リーダー 緒方パストガバナー
- (6) 10月3日 福知山市厚生会館にて
 出席者数 148名
 参加クラブ 綾部 舞鶴 舞鶴東 峰山 宮
 津 京都 京都北 京都南 京都西 福知
 山 (ホスト)
 ゼネラル リーダー 秦パストガバナー

貝塚 R.C. チャーター伝達式
Charter Presentation Ceremony of
Kaizuka R.C.

緒方直前ガバナーの任期中1964年2月11日に創立、同年3月27日に加盟承認された貝塚 R.C. のチャーター伝達式が、去る10月4日貝塚市立公会堂で地区内外48クラブから600名以上の会員及び家族の参加を得て、盛大に行なわれました。

伝達式は12時30分から開会され、特別代表松浪定雄君(岸和田 R.C.) から設立経過報告があつて後、堀内ガバナーからチャーターを会長宮崎治一君に伝達しました。来賓祝辞は緒方直前ガバナー、秦パストガバナー、スポンサークラブ岸和田 R.C. 会長藤本進君、左藤大阪府知事、岡本貝塚市長からそれぞれ受けました。

1時30分に式を終え、少時休憩の後、京都大学原子炉実験所々長、木村毅一氏の「原子炉について」の解説を拝聴、続いて茂山千五郎社中の狂言「素袍落」、映画「挑戦(日紡貝塚女子バレーチームのルポルタージュ)」を觀賞後、バスを連ねて原子炉実験所を見学しました。

午後4時半からは貝塚市立体育館を会場として披露宴が開かれましたが、ここではまず貝塚ボーイスカウト鼓笛隊と同ガールスカウトバトングループの行進に始まり、貝塚 R.C. 会員とその夫人方の心こもったご接待をうけ、最後には福引によって数々のおみやげを頂き「手にてつないで」を高らかに唱和し、貝塚 R.C. 将来の発展を祈って万才を三唱して宴が閉じられました。

ガバナー公式訪問について
Some Comments on Official Visits

遅れていたクラブの公式訪問も8月3日の大津クラブを最初に滋賀県下6クラブを、9月2日の福井クラブを最初に福井県下8クラブを無事に終り、10月に入ってから京都府下11クラブを訪問中であります。

各クラブではガバナー公式訪問という行事にある重点をおかれて、それぞれのクラブのありかたを再認識されて各方面からそのクラブの調査研究をされつつある姿が明確に感じられ、今さらながら各クラブが貴い経験と高い理想をもってロータリー精神の発揚に御努力されつつある事に感激する事が多いのであります。

生れてまだ何ヵ月というクラブから10年余の長い間ロータリー活動をつづけて居られるクラブまで、また平均年齢が47歳という若い会員のクラブから相当年配会員の多い平均年齢の高いクラブなど、各々の特色が明かに現われている事が公式訪問によって感知されるのであります。

なんといってもロータリーの特徴ともいふべき職業分類にある重点をおき、また会員選考という特別な委員制がある事はロータリー色彩を明かにするためにもっとも重要な関門であると存じます。それでこの2つの委員会がそのクラブの品位を保つために大きい役目をもっていらっしゃると思われ、その任務は誠に責任が重いのであります。ただ会員の増加を計るという簡単なものでは決してないのであります。私は今年度の最初に“どうしたらクラブ例会をもっと楽しくできるか”という事に重点をおいてロータリークラブのあり方をいろいろの角度から熟考したのであります。今

のところこれには SAA の力によってのみこれがある程度達成できるのではないかという結論に達して居るのであります。

私は 9 月号のロータリーの友にこの事について書いておきました。最近 2, 3 のクラブに副 SAA が任命された事を発見して、私のアイデアが実際面にまで実現してきた事を喜んでおります。

ニューアイデアーを多分に持つ若い会員がクラブ例会をあらゆる角度から研究されて“よい思いつき”を試みられる事を切望致します。

シニアアクテブ会員が自動的に生れ、またその他の新方式による若い会員がクラブに加入される方が開かれた事には大きい意味があると存じます。よくよくその地域社会を調査され有能な若い会員の増加をお考え願います。

クラブの中にシニア会員のある事はそのクラブに品位を与えます。一人でも条件の備わった会員がシニア会員となられる事を希望します。

福井クラブ発刊の“会報の出来上がるまで”は大きい刺戟をわれわれに与えました。すでに福井県下の数クラブはそれらを実行されて居る事を御同慶に存じます。福井クラブに心からの敬意を表します。

各クラブで公式訪問のために種々御準備を頂いて感謝します。できるだけ実施された事着手された事の御報告を頂きたく“将来こうやるつもり”という御計画は印刷ではなく直接お話を承りたいと存じます。

アッセンブリーの 2 時間は大抵予定時間を過ぎる事が多いので幾分余分の予定時間がほしいと存じます。

なお、公式訪問の後、クラブとしてガバナーに対する注文や公式訪問の感想などをお寄せ下さると大変うれしく存じます。

公式訪問を終えた各クラブの役員諸君初め会員の皆様はこの月信を通じて皆様の御好意と御高配を深く感謝致します。ありがとう。

(10月 8 日記)

8 月出席報告の訂正

大阪 西 R.C. 96.72%を97.05%
京 都 R.C. 95.28%を95.48%
守 口 R.C. 91.32%を92.64%
大阪淀川 R.C. 91.52%を92.27%

に、それぞれ訂正になりました。したがって平均出席率は 96.00 % となります。

大阪西 R.C. は 29 位となり、岸和田 R.C. 以下大阪住吉 R.C. まで 1 位ずつ下り、京都 R.C. が 41 位となるので和歌山 R.C. 以下白浜 R.C. までが、1 位ずつ降下することになります。また守口 R.C. が 60 位に、大阪淀川 R.C. が 62 位になるので、大阪 R.C. は 61 位となり、海南 R.C. 以下大阪北 R.C. まで 1 位ずつ下ります。

11 月 公 式 訪 問 日 程

ク ラ ブ 名	会長・幹事との懇談	ク ラ ブ 協 議 会	例 会 出 席
	11月	11月	11月
大 和 郡 山	16日 (月) 9.00~10.00	16日 (月) 10.00~12.00	16日 (月) 12.30~13.30
大 和 高 田	16日 (月) 16.00~17.00	16日 (月) 17.00~19.00	17日 (火) 12.30~13.30
五 条	17日 (火) 16.00~17.00	17日 (火) 17.00~19.00	18日 (水) 12.30~13.30
樞 原	19日 (木) 16.00~17.00	19日 (木) 17.00~19.00	20日 (金) 12.30~13.30
池 田	20日 (金) 16.00~17.00	20日 (金) 17.00~19.00	21日 (土) 12.30~13.30
富 田 林	25日 (水) 16.00~17.00	25日 (水) 17.00~19.00	26日 (木) 12.30~13.30
河 内 長 野	26日 (木) 16.00~17.00	26日 (木) 17.00~19.00	27日 (金) 12.30~13.30

9 月 分 出 席 報 告

(Attendance Report of September)

順位	クラブ名	出席率	例会数	会員 総数	期初と の増減	前月 順位							
1	泉大津	100.00	4	56	—	1	36	綾部	96.34	4	41	- 1	38
1	和歌山東	100.00	4	51	—	1	37	白浜	96.32	4	34	—	44
1	彦根	100.00	4	45	- 1	14	38	宮津	96.21	4	33	—	59
1	河内長野	100.00	4	38	- 1	12	39	布施	96.20	4	46	+ 1	36
1	近江八幡	100.00	4	37	—	1	平 均 96.10 %						
1	鯖江	100.00	4	35	- 1	1	40	水口	96.09	4	32	—	17
1	八尾	100.00	4	35	—	51	41	富田林	96.04	4	38	- 2	55
8	御坊	99.55	4	57	—	23	42	泉佐野	95.75	4	47	+ 1	50
9	大和高田	99.48	5	39	—	40	43	大野	95.59	4	34	+ 6	35
10	橋本	99.43	4	44	—	10	44	福知山	95.38	4	38	- 1	48
10	池田	99.43	4	40	—	8	45	小浜	95.32	4	32	—	49
12	五条	99.34	4	40	+ 1	1	46	京都	95.09	4	169	+ 5	41
13	和歌山南	99.33	4	40	+ 2	19	47	大阪東	95.08	4	62	- 2	25
14	大和郡山	99.22	4	32	—	31	48	田辺	95.00	4	50	- 1	57
15	武生	98.87	5	53	+ 1	18	49	舞鶴	94.76	5	44	+ 1	24
16	新宮	98.84	4	43	- 1	11	50	敦賀	94.73	4	38	—	19
17	大津	98.57	5	72	+ 4	16	51	橿原	94.60	4	46	- 1	22
18	岸和田	98.50	4	50	—	30	52	京都北	94.58	4	60	+ 2	46
18	福井北	98.50	4	50	—	9	53	長浜	94.57	4	46	—	34
20	大阪住吉	98.38	4	46	- 1	32	54	堺	93.82	4	83	+ 2	53
21	和泉	98.33	4	46	—	13	55	舞鶴東	92.86	4	35	—	39
22	勝山	98.28	4	29	- 1	21	56	大阪北	92.33	4	128	+ 6	65
23	有田	98.13	4	40	—	26	57	大阪南	92.31	5	118	+ 5	52
24	奈良	97.95	4	74	+ 2	37	57	貝塚	92.31	5	39	+ 9	63
25	豊中	97.94	5	49	—	7	59	守口	92.11	4	38	+ 5	60
26	宇治	97.83	5	48	+ 4	27	60	京都南	91.97	4	56	—	47
27	大阪西	97.54	4	61	- 1	29	61	海南	91.67	4	49	+ 2	63
28	京都東	97.35	4	66	+ 1	45	62	大阪	90.67	4	242	- 1	61
29	和歌山	97.17	5	79	+ 3	42	63	枚方	90.50	5	40	- 1	56
30	高槻	97.09	4	43	- 1	43	64	峰山	89.40	4	33	+ 1	66
31	京都西	97.04	4	59	+ 2	54	65	大阪淀川	88.69	4	42	—	62
32	堺南	96.95	4	41	- 2	28	66	茨木	87.84	4	39	+ 1	33
33	福井	96.93	4	68	+ 3	14	67	八日市	85.00	4	25	- 2	67
34	吹田	96.71	4	38	—	1	合 計 3532 +47						
35	那智勝浦	96.67	3	31	- 1	58							

ROTARY INTERNATIONAL
GOVERNOR'S MONTHLY LETTER

OFFICE OF GOVERNOR OF DISTRICT NO. 365

KIYOSHI HORIUCHI

KYOTO Y.M.C.A.
SANJO YANAGINOBANBA,
KYOTO, JAPAN



NO. 6 (NOV. 15, 1964)

ガバナー月信 第6信 (昭和39年11月15日)

第365区ロータリークラブ
会長並に幹事殿

国際ロータリー第365区ガバナー
堀内清

1964年地区年次大会
(District Conference of 1964)



第365区年次大会（大阪）
365 District Annual Conference
in Osaka

1964年度の本地区年次大会は、大阪北ロータリークラブがホストとなり、大阪市内の大阪、大阪南、大阪東、大阪西、大阪住吉、大阪淀川の6クラブがコホストクラブとして協力され、菊花かおる晩秋の晴天に恵まれた11月5、6、7、の3日間、大阪フェスティバルホールで開催されました。

1. 前夜懇談会 5日（木）



本年夏竣工開業したばかりの新阪急ホテルを会場として、午後4時から開催されました。先づ堀内ガバナーの挨拶と来賓の紹介があった後、緒方直前ガバナーがリーダーとなられ協議と懇談がなされましたが、これにはR.I. 会長代理宮脇元ガバナーを始め多数の元ガバナー及び地区内68クラブからの会長、幹事が出席されました。何れその懇談内容は記録となってみなさまのお手許にとどきますから、次のような懇談事項をお知らせするだけに止めます。

1. 出席率算定規準について
2. 365区海外交換学生計画について
3. ロータリー文献の訳語について
4. 「ロータリーの友」誌について

以上です。

懇談が終って中村大会委員長の挨拶、小憩の後、にぎやかに晩饗会が開かれ、午後7時「手に手つないで」のソングを高らかに歌って散会されました。

2. 大会第1日 6日（金）

この日も好天に恵まれ、登録開始の9時から続々と参加者が詰めかけ、定刻10時近くにはさしにも広いフェスティバルホールの全座席がロータリアン及びその家族で埋めつくされました。

いよいよ定刻となるや、阪急少年音楽隊の奏でるファンファーレの爽やかなひびきと共に正面幕がするすると挙がりました。正面壇上には25本の各国々旗が立て連ねられ、国際ロータリー第365区年次大会とするされた大垂文字の下にロータリーエンブレム、その左右に国旗とロータリー旗が下げられた簡素なしつらえ、しかし正面右側のエプロンステージ上方に、金色も鮮やかに掲げられていた本年のペッテンギル会長のターゲット“LIVE ROTARY”の文字は一きわ強く参加者の目にうつりました。

壇上向って右側には、宮脇 R.I. 会長代理夫妻に続いて第368区ガバナー滝川清一氏、第369区ガバナー正岡旭氏、緒方第365区直前ガバナー、他多数のバスターガバナーが着席され、左側には堀内ガバナー、塩野ホストクラブ会長、中村大会委員長、山田大会幹事、北川大会 S.A.A. 等が着席され、午前10時山田大会幹事の開会宣言で大会の幕は切って落されました。

国歌、「奉仕の理想」を斉唱、中村大会委員長の開会の辞、堀内ガバナーによる宮脇 R.C. 会長代理夫妻他来賓の紹介、続いて貝塚、松原の2新クラブの紹介、ホストクラブ会長塩野孝太郎氏の歓迎の辞、そしてガバナ

ーアドレスと続きました。

ガバナーアドレス

宮脇 R.I. 会長代理御夫婦、来賓各位、ならびにロータリアン及びその御家族の皆様。

本日ここに国際ロータリー第365区年次大会を開催するに当たり、2,000に余る多数の御出席を頂いたことを心から感激致します。

本大会開催につき、特にペテングル R.I. 会長より私に信書を頂きました。今その内容を簡単に御披露申し上げます。

会長御自身で自ら本大会に出席が不可能であることをイカンとされ、御来会の皆様に心からの祝意を表され、またロータリー友情に於て来会の皆様に自分の精神的出席をお伝えくださいとのことであります。

皆様は本大会に出席されたことにより感激のうちに多くのロータリー知識を充分にカクトクされ、我々の世界的運動に御協力御活動を希望され、また国際的友情の発露を切望されております。

本大会に於ける私の会長代理宮脇博士は注意深く選ばれ且つ皆様に歓迎されつつあることを信じます。どうか彼を通じて私の暖かい握手を貴地区会員のすべてに、さしのべ得ることを喜びと致します。

貴地区大会が緊張のうちに成功をおさめられんことを心から念願致します。

LET US ALL LIVE ROTARY!

我々は完て ROTARY に生きましょう!

チャールズ W.ペテングル

皆様の拍手を希望致します! ありがとうございます。御座います。

さて只今から簡単に当地区の現状を御報告申し上げ、過去一年の発展ぶりを御承知頂きたいと存じます。1963年7月にはクラブ数65 会員約 3,221 名。1964年7月にはクラブ数67

会員数 3,509 名。即ち2クラブと会員数 288 名の増加であります。

本年度に入り去る10月27日に松原クラブの入会が承認され、電報が去る10月30日に入電致しました。御同慶に存じます。

本地区の出席率は極めて優秀でありまして前年度より日本に於ける十地区中最高であり本年に入りましてからも平均 95.97% を保っておるのであります。おそらくこれは世界最高の地区出席率であると思われ、全く御同慶に存じます。

緒方直前ガバナーの誠にゆきとどいた御指導によりまして我々 365 区のクラブは実に各方面に平均のとれた発展活動をつづけられつつ各地域に、良き社会奉仕団体として輝やかな存在と喜ばれつつあることを誠に御同慶に存じます。

前述のように出席率は或る程度、世界一の地区であり、100% 出席率クラブも多数を数える次第であります。ここで注意を要することは出席の高低がそのクラブの良否に直結するものでなく、その努力のカゲに無理があり不快な気分があるようでは大いに考慮すべきであると存じます。

我々ロータリアンはあくまで友情精神に富み、親睦を尊ぶべきであります。日本のロータリーはどうもいささか硬いように存じませぬ。

どうかこの点を特に各クラブに於て御考慮くださいませ、なごやかな楽しい例会をもつことに御協力頂きたいと切望致します。

地区対地区、即ち伊太利の190区との国際親善問題であります。数クラブに於ては誠に調子よく国際親善の実を挙げて頂いておりますが、他の多くのクラブに於ては“手紙を出しても返事が全然来ない”との御報告で誠

に残念であります。ただこの地区対地区の国際親善計画は、昨年ミラー会長が創始され今年さらにペランギル会長が継続されることになったものでありますが、多くのクラブでは手紙を出しても一向に返事が来ないので、相手クラブの変更を希望されておりますが、これは今となっては不可能と存じます。どうか今しばらく通信をつづけられ、そのうちに先方よりもお便りが来ることと存じます。

なお、伊太利語でなくとも日本語で交通を試みられることが反って有効であるとの説を最近承りましたことを御参考に申し添えておきます。

最近のガバナー月信第5号にもものせておきましたが190区ガバナーから最近初めて手紙が参りましたので、今後は何にか具体的な親善方策が進展することを期待しております。

今日まで8月に滋賀県、9月に福井県、10月に京都府とガバナー公式訪問を終えました。

それで本地区の約1/3を終えたのであります。

すでに訪問を終えましたクラブでは、それぞれガバナーとしての言葉を申し述べさせて頂き、多くの新しい教訓を学ばせて頂き、また多くの新しい知己を発見する機会を与えられて心から喜んでおります。我々はいつも小さい奉仕を目標に、皆に喜ばれるサービスを致したいと存じます。

あるクラブで老人ホームの慰問に、在院老人方の個人写真をとって、それを老人の日に在院全員にさし上げられましたことを承りました。

当日は皆様が大喜びで“ここに入ってから十何年にもなるが一人で写真をうつしてもらったことは始めてである。こんなうれしいこ

とはない”と目をしばたいて自分の一人写真に見入っている老人が殆ど全員であったということでありました。その写真は一人に2枚ずつ表にコトブキと金文字のロータリークラブの名が入った表紙がついておりました。

かくもささやかな奉仕が淋しくくらす老人たちに思わぬ喜びを与えたという事実を知り私達はまだ多くの小さい奉仕が世の中にあることを教えられたのであります。どうかよいアイデアによって、受ける方々に心あたたまる思いをお与え出来れば幸と存じます。

今年の R.I. 会長ベテングル氏は“ローターに生きよう”“LIVE ROTARY”という標語をかかげて我々を指導され、我々の日常生活職業関係、地域社会において、また世界各国との触接にロータリーの原則を適用する事によって、ロータリーに生きることを教えられたのであります。

ロータリーの60周年を迎えるこの記念すべき年度に於て、我々はこの大きな目標に向けて前進するべきであると存じます。

我々は一週間に一度、例会に出席して一時間のロータリーの時をもちますが、これがロータリーの全部では決してないのであります。

我々の日常生活に、いつもロータリーを生かさせてこそ、よいロータリアンであります。どうかこのベテングル会長の標語を身近かに、いつももつことによって、日々ロータリアンらしい生活をつづけてゆきたいと念願致します。

本大会を開催するに当たりまして、ホストクラブの大阪北クラブは約10年の間、この大会開催のために種々御苦心の準備万端誠になみだぐましい御努力を頂き本日かくも盛大を得られましたことを深く感謝致します。な

おコホストクラブとして大阪、大阪南、大阪東、大阪西、大阪住吉、大阪淀川の各クラブが力強い御協力を頂いたことを深謝致します。

御来会の皆様、どうか本日の第一日のごとく明日も皆様が多数御出席くださいます、1964年年次大会を成功のうちに終始させて頂きたく、特におねがい申し上げます。

これを以ってガバナーアドレスを終ります。

御清聴を厚く感謝致します。ありがとう！ガバナーアドレスに続いては、宮脇 R.I. 会長代理のメッセージがあり、ベッテンギル会長の“LIVE ROTARY”を中心として20分にかけて感銘深いお話を拝聴しました。

その後伊丹空港から直行して来られた中馬大阪市長の歓迎の辞と、簡潔ながらロータリー精神をよく理解されていることがわかる左藤大阪府知事の祝辞がありました。

次いで、資格審査委員会報告、緒方前ガバナーへの記念品贈呈があり、下記の出席優秀クラブの表彰があつて午前のプログラムを終えました。

出席優秀表彰クラブ

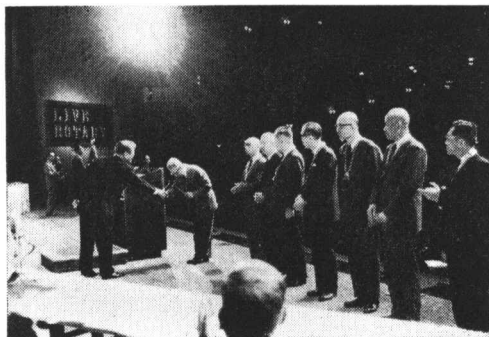

第1位	五 条 R.C.	100%
第1位	近江八幡 R.C.	100%
第3位	泉 大 津 R.C.	99.78%
第4位	彦 根 R.C.	99.59%

第5位	和歌山 東 R.C.	99.45%
第6位	鯖 江 R.C.	98.97%
第7位	河内 長 野 R.C.	98.95%
第8位	池 田 R.C.	98.55%
第9位	福 井 R.C.	98.54%
第10位	大和 高田 R.C.	98.46%

午後1時半からは7つの会場に分れて部門別協議会が開かれましたが、宮脇 R.I. 会長代理は堀内ガバナーが案内して各会場を廻られそれぞれ適切な所感を述べられて感銘を与えられました。この間、大会場に残った家族の方々は映画を鑑賞されました。

2時間に渉る熱心な協議の後、再び大会場に参集。午後3時50分から再開、先づ過去1ヵ年間に物故された37名の会員の名が読み上げられ、一同黙祷の中にご冥福を祈りました。それに続いて、山根徳太郎博士の講演「難波の宮の発見」を承りましたが、録音テープを混えてのお話は永年にわたる発掘のご苦心が偲ばれて胸打たれるものがございました。

登録委員会の報告では、ご来賓、地区内外会員家族を合せて出席総数が2,059名であることが知らされ、大会の成功を喜びました。

選挙委員長山口善造氏から、岡島美行氏



(岡島ガバナーノミニ一)

(大阪 R.C.) をガバナーノ ミニーに選出したことが報告され、直ちにガバナーが同氏を紹介し、同氏からも挨拶がありました。

その後、宮脇 R.I. 会長代理夫妻に記念品の贈呈があり、余興に移りましたが、宝塚歌劇団特別出演による日本民俗舞踊琉球八重山編「ユンタ」の華麗な舞台は充分私たちの目を楽しませて呉れました。次いで会場は文化ホールと新大阪ホテルに移され、それぞれ晩饗に飲をつくして第1日を終わりました。

3. 大会第2日 7日(土)

定刻午前9時から開かれ、前日開かれた部門別協議会の報告が7人のリーダーからなされました。次いで決議委員会竹中委員長より下記の通り報告され、堀内ガバナーが議長となって原案どおり満場一致可決されました。

第365区1964年次大会決議

決議第1号

国際ロータリー会長代理派遣に対し感謝の件

本大会は国際ロータリー会長チャールス・W・ペッテンギル氏が、本大会にご本人の代理をご派遣くださったご配慮とご厚意に対し、さらに代理としてご出席下さった宮脇富氏に対し深く感謝の意を表することをここに決議する。

決議第2号

国際ロータリー会長ペッテンギル氏の本年度の目標達成に関する件。

本大会はペッテンギル国際ロータリー会長が本年度のロータリアン活動の指針として提唱された“LIVE ROTARY”(ロータリーに生きよう)に賛意を表し、われわれの各クラブの運営の面において、あらゆる職業関係において、地域社会の任務を通じ、この目的を完遂するよう熱意をもって努力

することさらにミラー前会長の計画であった地区対地区、クラブ対クラブ、個人対個人のレベルにおいて相手地区たるイタリヤ第190区との間の親善活動の継続、推進に努力することをここに決議する。

決議第3号

前地区ガバナー緒方準一君に対する感謝の件。

本大会は奈良ロータリークラブ会員緒方準一君の第365区のガバナーとしての輝かしいご功績とご労苦に対し深く感謝の意を表することをここに決議する。

決議第4号

ホストクラブ並びに協力諸団体に対する感謝の件。

本大会はホストクラブたる大阪北ロータリークラブおよびこれに協力せられた市内各ロータリークラブの会員諸氏並びに大阪府大阪市、所轄警察署、消防署、新聞、通信放送各報道機関、国鉄、私鉄各交通機関、ボーイスカウト、観光関係団体、その他協力諸団体に対し深く感謝の意を表することをここに決議する。

決議第5号

次期大会開催地に関する件。

本大会は1965年ロータリー創立60周年を迎えるに当たり、これを記念する意味において、次期大会を360、365、368、369、370の5地区連合大会とし、明年10月京都市において京都ロータリークラブをホストクラブとして開催することをここに決議する。

以上

大会決議採決に続いては、本地区のロータリー奨学生星野千一君の帰朝挨拶、オーストラリヤからのアディショナルフェローであるブルース・ミラー君(京都大学大学院工学部

にて研究)の挨拶、米山奨学生劉世樺君の挨拶、官協会長代理の感想を伺いました。

次いで、湯浅八郎博士(京都 R.C. 会員)が起たれ、「魅せられた魂」と題して誠に感銘深い講演をされました。

参加クラブ代表挨拶は大野 R.C. 会長がされ本大会に参加したロータリアン全員(家族は除く)はこの大会を記念して500円づつを拠出し、その用途はホストクラブに一任することを提案され、一同それに賛成されました。

次年度大会開催地ホスト京都クラブの会長浜口富三郎氏が挨拶されて一旦ステージの幕が下ろされました。

少憩の後、再び幕が上がると、郷土の誇り文楽座による「人形浄り“寿式三番叟”」が演ぜられ、続いて阪急少年音楽隊があざやかな団体訓練の成果を見せて「ステージパレード“世界は一つ”」を一条乱れぬパレードとブラスバンドの勇壮な調べと共に展開、参会者全員も惜しめない拍手を送りました。

楽の音が遠ざかると共に壇上にあられたガバナーの挨拶、鴻池大会副委員長の閉会の辞があって、ロータリーソング「手に手つないで」そして「はたらの光」を斉唱して大会の全プログラムを無事終了しました。

4. 観 光

観光は、Bコース(白浜温泉と泉郷めぐり)、Cコース(天の橋立観光と丹後ちりめん工場見学)、Eコース(京都・滋賀方面)、F(俳句吟行)、Gコース(大阪市内観光)、H(大阪新歌舞伎座観劇)の6グループそれぞれ充分楽しまれたことと存じます。

本大会をして、かくも盛大に且つ成功裡に終らしめた蔭には、大会委員各位の年余に渉る周到なご準備とご労苦があったことを思い

そのご家族のご奉仕もふくめて、ここに心からの感謝の意を表します。

「3と3はわれらのゴール」

Our goal is “Three and Three”

11月11日付で、ペッテンギル会長からガバナー宛の来信があり、それには各クラブ会長宛のペッテンギル会長からの手紙のコピー(同じ11月11日付)も同封されて居りました。ガバナー宛の書信では、重ねて今年度の目標「三つの新クラブと三つの新職業分類」が強調されて居り、同時に、新クラブ結成に経験豊かな下記元ガバナー方を「地区エクステンション諮問委員」に任命された旨知らせて来られました。

秦 孝治郎	パストガバナー
今村 荒男	ク
石川芳次郎	ク
中野 静男	ク
鳥養利三郎	ク

これらの方々に充分相談に乗って頂き、助けを得て新クラブ結成に努めるようにと激励して居られます。

また、各会長宛の書信では、新しい職業分類をオープンすることや、シニア・アクチブの新しい規程を活用して、どしどし新しい会員を獲得すること、クラブに生气と力を加えるために更に広く会員を獲得することを勧奨して居られます。どうか会員各位はこの書信を熟読せられて、ペッテンギル会長の激励に応えることにお努め下さい。

ロータリー財団寄付の現況

Status of Rotary Foundation Contribution

ロータリー財団事務局からガバナー事務所

に送られて来た報告によりますと、
 第365地区内 R.C. 寄付総額 \$ 67,889.11
 (1964年 9月30日現在)

地区内 100%クラブ 46クラブ
 同 200%クラブ 16クラブ
 福井, 海南, 樫原, 岸和田, 京都
 京都東, 京都北, 京都南, 舞鶴, 宮津
 奈良, 大阪南, 大津, 堺南, 高槻
 和歌山東

同 400%クラブ 2クラブ
 大阪, 堺

同 500%クラブ 1クラブ
 那智勝浦
 以上のような状況です。尚一層のご協力をおねがいします。

松原 R.C の R.I. 加盟承認さる
Matsubara R. C. admitted to Rotary
International

去る 8月25日に設立された大阪府下の松原

仮ロータリークラブは、10月27日付けをもって国際ロータリーへの加盟を承認されました。チャーター伝達式は来春になると思っておりますが、地区大会前に承認されて、正式に大会に出席され、感激も一しおであったことでありましょう。今後の発展を祈って己みません。

会長 白川与三次君 幹事 植村 政男君
 例会場 松原市阿保町140 松原商工会館

9月出席報告の訂正

大阪東R.C. 95.08%を95.90%
 京 都R.C. 95.09%を95.25%
 に、それぞれ訂正となりました。したがって平均出席率96.11%となります。

大阪東R.C.が42位になるので泉佐野R.C.以下京都R.C.まで1位ずつ降下することになります。

尚京都西 R.C. の出席率が7月分は91.38%に変更となり60位、8月分が93.10%、55位と訂正になりました。

12月公式訪問日程

クラブ名	会長・幹事との懇談	クラブ協議会	例会出席
	12月	12月	12月
茨木	1日(火) 16.00~17.00	1日(火) 17.00~19.00	2日(水) 12.30~13.30
奈良	2日(水) 16.00~17.00	2日(水) 17.00~19.00	3日(木) 12.30~13.30
大阪住吉	3日(木) 16.00~17.00	3日(木) 17.00~19.00	4日(金) 12.30~13.30
大阪西	7日(月) 9.00~10.00	7日(月) 10.00~12.00	7日(月) 12.30~13.30
大阪南	7日(月) 16.00~17.00	7日(月) 17.00~19.00	8日(火) 12.30~13.30
布施	8日(火) 16.00~17.00	8日(火) 17.00~19.00	9日(水) 12.30~13.30
大阪淀	10日(木) 16.00~17.00	10日(木) 17.00~19.00	11日(金) 12.30~13.30
大枚	14日(月) 16.00~17.00	14日(月) 17.00~19.00	15日(火) 12.30~13.30
守方	15日(火) 16.00~17.00	15日(火) 17.00~19.00	16日(水) 12.30~13.30
堺口	16日(水) 16.00~17.00	16日(水) 17.00~19.00	17日(木) 12.30~13.30

10 月 分 出 席 報 告

(Attendance Report of October)

順位	クラブ名	出席率	例会数	会員 総数	期初と の増減	前月 順位							
							平	均	95.50 %				
1	和歌山東	100.00	5	52	+ 1	1							
1	泉佐野	100.00	5	48	+ 2	43	36	京 都	95.48	4	167	+ 3	47
1	池 田	100.00	5	41	+ 1	10	37	高 槻	95.39	5	44	-	30
1	河内長野	100.00	5	39	-	1	38	舞 鶴	95.26	4	43	-	49
1	近江八幡	100.00	4	37	-	1	39	茨 木	95.21	4	36	- 2	66
6	泉大津	99.64	5	56	-	1	40	和 泉	94.83	4	44	- 2	21
7	彦 根	99.54	5	43	- 3	1	41	堺	94.58	5	79	- 2	54
8	那智勝浦	99.33	5	30	- 2	35	42	八 尾	94.29	4	35	-	1
9	五 条	99.30	4	40	+ 1	12	43	和 歌 山	94.23	4	77	+ 1	29
10	大和郡山	99.22	4	32	-	14	44	奈 良	94.15	5	73	+ 1	24
11	橋 本	99.12	5	46	+ 2	10	45	福 知 山	93.66	5	38	- 1	45
12	大阪東	99.00	5	61	- 3	42	46	大阪淀川	93.60	5	47	+ 5	65
12	岸和田	99.00	4	50	-	18	47	京 都 南	93.57	5	56	-	60
14	鱈 江	98.86	5	35	- 1	1	48	吹 田	93.56	5	37	- 1	34
15	水 口	98.82	5	36	+ 4	40	49	福 井 北	93.50	4	50	-	18
16	大和高田	98.04	4	45	+ 6	9	49	有 田	93.50	5	40	-	23
17	大阪西	98.02	4	64	+ 2	27	51	敦 賀	93.42	4	38	-	50
18	和歌山南	98.00	5	40	+ 2	13	52	京 都 北	93.00	5	60	+ 2	52
19	京都東	97.87	5	66	+ 1	28	53	宮 津	92.88	5	34	+ 1	38
20	富田林	97.84	5	38	- 2	41	54	宇 治	92.82	4	48	+ 4	26
21	新 宮	97.67	4	43	- 1	16	55	京 都 西	92.80	4	59	+ 2	31
22	白 浜	97.58	4	31	- 3	37	56	守 口	92.51	4	38	+ 5	59
23	綾 部	97.54	5	42	-	36	57	長 浜	92.39	4	46	-	53
24	御 坊	97.49	5	56	- 1	8	58	大 野	92.35	5	34	+ 6	44
25	大阪住吉	97.38	5	45	- 2	20	59	勝 山	92.12	4	29	- 1	22
26	豊 中	97.30	4	49	-	25	60	大 阪 南	91.88	4	118	+ 5	57
27	福 井	97.20	4	68	+ 3	33	61	枚 方	91.87	4	40	- 1	63
28	布 施	97.03	4	45	-	39	62	峰 山	91.56	4	32	-	64
29	堺 南	96.34	4	41	- 2	32	63	大 阪 北	91.14	4	128	+ 6	56
30	小 浜	96.25	5	32	-	46	64	田 辺	91.13	5	48	- 3	48
31	武 生	96.23	4	53	+ 1	15	65	海 南	90.52	4	49	+ 2	61
32	大 津	96.17	4	73	+ 5	17	66	大 阪	89.69	5	252	+ 9	62
33	貝 塚	96.16	4	39	+ 9	57	67	八 日 市	78.40	5	25	- 2	67
34	舞 鶴 東	96.00	5	34	- 1	55							
35	檀 原	95.56	5	45	- 2	51							
							合 計				3539	+ 54	

ROTARY INTERNATIONAL

GOVERNOR'S MONTHLY LETTER

OFFICE OF GOVERNOR OF DISTRICT NO. 365

KIYOSHI HORIUCHI

KYOTO Y.M.C.A.
SANJO YANAGINOBANBA,
KYOTO, JAPAN



NO. 7 (DEC. 15, 1964)

ガバナー月信 第7信 (昭和39年12月15日)

第365区ロータリークラブ
会長並に幹事殿

国際ロータリー第365区ガバナー
堀内清

滝本正彦君 ロータリー奨学生に決定
Mr. Masahiko Takimoto
Our Rotary Foundation Fellow,
1965~66.

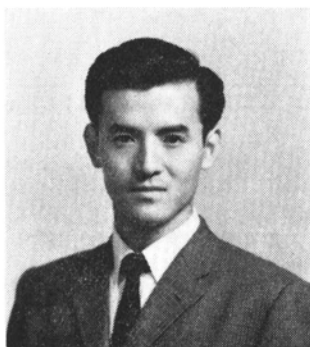

かねて京都東 R.C より推薦の滝本正彦君は去る11月2日、1965~66年ロータリー財団奨学生に決定した旨ミーンズ事務総長よりお知らせがありました。滝本君は私たちのロータリー奨学生であります。どうぞ地区内各クラブのロータリアンがこれをおぼえて適切な援助をなされるよう希望します。同君の経歴は次の通りであります。

滝本正彦君の経歴
たきもとまさひこ

1940年1月21日

福岡市に於て生まれる

1958年3月

京都府立鴨沂高校卒業

1962年3月

京都大学工学部機械工学科卒業

1964年3月

同大学院卒業

1964年4月

東洋ベアリング(株)専用工作機械研究所に勤務

連絡先

京都市左京区吉田泉殿町61

留学先

Royal College of Science and
Technology in Glasgow, Scotland

190区ガバナー月信より
Governor's Monthly Letter
of Dist. 190

当地区の相手地区(イタリー)のガバナー

Salvator Orlando. Cascio 氏よりガバナー月信が送られてきました。その中から皆さんの御参考になるような箇所を拾ってお伝えしましょう。

☆ 東京で行なわれたオリンピックの様子が喜びも悲しみも一切手にとるように遠く離れた外国で観ることができる今日ではもはやそれぞれの地区の問題はその地区だけの問題ではなく世界中の地区の問題であります。ロータリーの果すべき国際親善の役割はきわめて重大かつ意義あるものとなりました。どうぞ遠近を問わずクラブとクラブとの通信を密にしお互いの理解を深められるようにお勧めいたします。ガバナーとしてそのための援助を進んでいたいと思います。

☆ 2人のロータリアンの力によって生まれつき盲であった5人の僧侶の眼が開かれるという喜ばしいことが実現しました。長年の暗黒の生活から解放されて今視力を得たこの5人の僧侶は近日大主教に接見することとなっております。2人のロータリアンに心から感謝いたします。

☆ 青年のための集会、あるいは青年交換計画の実施は今私が最真剣に考えている問題であります。この計画は地方のクラブの青年と外国クラブの青年と2つの部門に分けて夫々学識経験者を選んで検討することになっております。つきましては12月初旬までに計画をお知らせ下さいますようお願いいたします。

ガバナー月信は以上の外、ロータリー財団週間に関する報告やシリアを襲った暴風雨の罹災に対する Calabria クラブからの援助を感謝する記事など仲々行き届いたものでありまして教えられる所が大きくありました。

ブルース・ミラー君を例会へ

Please invite Mr. Miller to Your Club

ロータリー奨学生ブルース・ミラー君は地区大会での挨拶にありました通り目下京都に滞在中であります。1月に来日以来まだ1年にもなりませんのに日本語が大へん流暢となりまして殆んど日常不便を感じない程度に上達しました。当地区内は勿論、最近九州、四国、中国などの各地R.C.を訪問してオーストラリアの紹介をスライドを使い乍らいたしまして好評を博しています。

同君は目下京都大学工学部建築学科の特別研究生として専ら建築構造を勉強しているのであります。食事も殆んど日本食を食べます上に風呂も寝具も日本人同様ですからどうぞプログラムにお困りのクラブは勿論各クラブの国際奉仕のプログラムとして同君を御招き下さることを希望します。来年3月帰国までの間どうぞこの地区のすべてのクラブが同君を一度はお招き下さるよう御協力下さい。

御希望の向はガバナー若しくは同君のカウンセラーである京都 R.C. の西村大治郎君宛お申込み下さい。

ホノルル世界大会への出席

International Conference, 1969

前号で1969年ホノルルで開かれませう世界大会への出席に関し、御調査をお願いいたしました結果、34クラブの御回答を頂きその内21クラブの会員123名、御家族76名、計199名の方が御出席になるようであります。

ロータリー雑誌週間の準備を

Preparation for

“Rotary’s Magazine Week”

1月24日～30日の週間はロータリー雑誌週

間であります。雑誌週間をいかにして意義深く過すべきかは RI から資料がとどきますのでそれを御活用下さい。

半期報告を速かに

The Time of

“Semi-annual Report”

1月1日附で「半期報告」を RI 宛送らなければなりません。報告用紙は RI から既に各クラブ宛送られているはずですからどうぞお忘れなく早い目に出して下さい。

送金手続きを確実に

- (1) 本部分担金 Per capita dues 1名当り 1,080 円財務代行者 小林雅一氏宛
- (2) ロータリアン誌 The Rotarian 1名当り後期分 450 円同じく 小林雅一氏宛
- (3) ロータリーの友 1名当り後期分 660 円 ロータリーの友 編集事務所宛
- (4) 地区資金 1名当り 後期分 450 円 第365区地区資金委員 西村大治郎氏宛
- (5) ガバナー月信 1名当り後期分60円 同じく地区資金委員 西村大治郎氏宛
それぞれお間違いのないよう御送金下さい。尚、詳細は年間カレンダーを御参照下さい。

変更事項

Change to be noted.

◎和泉 R.C. の事務所が移転しました。
新事務所

和泉市伯大町 195 番地

和泉化工株式会社内

TEL. 和泉 41-1614

尚、例会は従来通り、和泉市民会館で行なわれます。

10月分出席報告の訂正

Corrections of Attendance Report.

メイキャップにより10月分出席率が下記の通り訂正されました。

- ・大阪西 R.C. 98.02% → 98.41%
- ・京都南 R.C. 93.57% → 93.93%

尚、勝山 R.C. は計算の間違いにより92.12% となっておりましたが、99.14% に訂正になりました。従って平均出席率は 95.63 % となります。以上の訂正により大阪東 R.C. は那智勝浦 R.C. と同じく 8 位となり、五条 R.C. は10位、大和郡山は11位となります。12位には勝山 R.C. が入り、橋本 R.C. は13位となります。以下岸和田 R.C. まで1位ずつ降下します。但し、大阪西 R.C. は17位、大和高田 R.C. は18位となり、京都南は46位、福知山と大阪淀川 R.C. は、夫々47、48位となりますので御注意願います。

1 月 公 式 訪 問 日 程

ク ラ ブ 名	会長幹事との懇談	ク ラ ブ 協 議 会	例 会 出 席
	1月	1月	1月
大 阪 東	20日(水) 16.00~17.00	20日(水) 17.00~19.00	21日(木) 12.30~13.30
豊 中	25日(月) 16.00~17.00	25日(日) 17.00~19.00	26日(火) 12.30~13.30
岸 和 田	26日(火) 16.00~17.00	26日(火) 17.00~19.00	27日(水) 12.30~13.30
泉 佐 野	27日(水) 16.00~17.00	27日(水) 17.00~19.00	28日(木) 12.30~13.30

11 月 分 出 席 報 告

(Attendance Report of November)

順位	クラブ名	出席率	例会数	会員 総数	初期と の増減	前月 順位							
							36	舞 鶴	95.72	3	43	—	39
1	泉大津	100.00	4	56	—	6	37	福 井	95.71	4	68	+ 3	28
1	和歌山東	100.00	4	52	+ 1	1	38	大阪淀川	95.69	4	46	+ 4	48
1	橋 本	100.00	4	46	+ 2	13	39	奈 良	95.65	4	72	—	45
1	彦 根	100.00	4	45	- 1	7	40	布 施	95.56	4	45	—	29
1	大和高田	100.00	3	44	+ 5	18	平均 95.41%						
1	五 条	100.00	4	42	+ 3	10	41	京 都 南	95.37	4	54	- 2	46
1	河内長野	100.00	4	39	—	1	42	京 都	95.23	4	168	+ 4	37
1	那智勝浦	100.00	4	32	—	8	43	武 生	94.97	3	53	+ 1	32
9	富田林	99.34	4	39	- 1	21	44	敦 賀	94.74	4	38	—	52
10	近江八幡	99.32	4	37	—	1	45	吹 田	94.04	4	38	—	49
11	大阪東	99.17	4	61	- 3	8	46	綾 部	94.02	4	42	—	23
12	池 田	98.79	4	41	+ 1	1	47	堺 南	93.75	4	40	- 3	30
13	和歌山南	98.75	4	40	+ 2	19	47	茨 木	93.75	4	36	- 2	40
14	御 坊	98.61	4	55	- 2	25	49	和 歌 山	93.42	3	76	—	44
14	水 口	98.61	4	36	+ 4	16	50	堺	93.39	4	77	- 4	42
16	大 津	98.58	3	71	+ 3	33	51	和 泉	93.02	4	44	- 2	41
17	宮 津	98.53	4	34	+ 1	54	52	舞鶴東	92.86	4	35	—	35
18	京都西	98.28	4	57	—	56	53	長 浜	92.78	4	45	- 1	58
19	泉佐野	97.83	4	46	—	1	54	大阪南	92.53	3	117	+ 4	60
20	大 野	97.79	4	34	+ 6	59	55	有 田	92.37	4	39	- 1	50
21	豊 中	97.67	3	48	- 1	27	56	京都北	92.34	4	63	+ 5	53
21	新 宮	97.67	4	43	+ 1	22	57	峰 山	92.24	4	33	+ 1	62
23	大阪西	97.31	4	66	+ 4	17	58	海 南	91.66	4	49	+ 2	65
24	宇 治	97.27	3	47	+ 3	55	59	守 口	91.45	4	38	+ 5	57
25	高 槻	97.22	4	46	+ 2	38	60	松 原	91.36	3	27	+27	—
26	京都東	96.97	4	66	+ 1	20	61	大 阪	90.88	4	251	+ 8	66
27	大和郡山	96.88	4	32	—	11	62	枚 方	90.83	3	40	- 1	61
28	白 浜	96.77	4	31	- 3	23	63	田 辺	90.63	4	49	- 2	64
29	勝 山	96.55	4	29	- 1	12	63	小 浜	90.63	4	32	—	31
30	八 尾	96.52	4	36	+ 1	43	65	檀 原	90.11	4	45	- 2	36
31	岸和田	96.50	4	50	—	14	66	福知山	90.10	4	38	- 1	47
32	福井北	96.08	4	51	+ 1	50	67	大阪北	89.57	4	128	+ 6	63
33	鯖 江	96.07	4	35	- 1	15	68	八日市	77.00	4	25	- 2	67
34	大阪住吉	95.74	4	49	+ 2	26	合 計						
35	貝 塚	95.73	3	39	+ 9	34				3,569	+84		

ROTARY INTERNATIONAL GOVERNOR'S MONTHLY LETTER

OFFICE OF GOVERNOR OF DISTRICT NO. 365

KIYOSHI HORIUCHI

KYOTO Y.M.C.A.
SANJO YANAGINOBANBA,
KYOTO. JAPAN



NO. 8 (JAN. 15, 1965)

ガバナー月信 第8信 (昭和40年1月15日)

第365区ロータリークラブ
会長並に幹事殿

国際ロータリー第365区ガバナー
堀内清

年頭のご挨拶 New Year Greetings

新年おめでとうございます。

年頭に当り、内外のロータリアン、殊に地区内の多くのクラブから年頭のご祝詞をいただき、誠にありがたく厚く御礼申し上げます。この年が貴クラブ並びに会員のみなさまにとって、一層の前進とよき奉仕の年、更に力強く「ロータリーに生きる」年であることを心からお祈り申し上げます。

ロータリー創立60周年記念日 Rotary's 60th Anniversary

来る2月23日は、ロータリー創立記念日です。殊に本年は60周年を迎え、それを記念して東西二つの5地区連合大会も開催されますので、今年は各クラブにおいても、只今から充分に準備されて、この日を最も意義深く祝われるようおねがい致します。

ロータリーの誕生日でありますから、誕生日に应しく、ロータリーの発展の歴史を回顧

すること、例会にゲストを招いてロータリーをよく知ってもらうこと、新聞やラジオを通して広報すること、記念の事業をすること等いろいろ考えられると思います。すでに貴クラブへは会長宛に「Service Above Self」その他の「ロータリー記念日週間資料」が届いている筈です。どうぞそれらを無駄にしないように活用して頂きたいものです。会長・幹事をはじめとして、特に広報委員の積極的な活動を切望致します。

世界理解週間 World Understanding Week

1965年3月14日～20日

ロータリー創立記念日に続いては、3月には「世界理解週間」があります。少し早いとは思いますが、よき計画のためには早くから準備を進めることが最上でありますから、ご注意を喚起するために敢てお知らせするわけです。

この週間のためにも資料が送られることと

存じます。充分それを活用して、今からご計画下さい。

特に、昨年度から始められている地区対地区、クラブ対クラブ、ロータリアン対ロータリアンのプログラムが、この機会に強調されるなれば、最も有意義にこの週間が守られましょう。その他、国際現解のための講演会、外国事情理解のための会議など、その他いろいろの方法によって、世界理解週間を最大限に意義あらしめるようご努力下さい。

次年度理事及び役員選挙

Election of Directors and Officers in coming year

今年7月より始まる次年度の理事および役員選挙する時期が迫って参りました。

申すまでもなく、ロータリーはローテーションがその名のごとく基本的特長でありまして、会長・幹事はもとより、理事・役員・委員等も廻り持ちであります。そのためにクラブ細則第1条第1節から第3節までは、理事および役員選挙の手續が明記されております。各クラブの定時総会は3月第1例会日となっていますが、その1ヵ月前の例会で細則第1条第1節に則る手續を必要としますので御注意下さい。殊に会長は新に選挙された理事中から互選されますので、理事選挙は会長適任者を充分考慮してなされねばなりません

会長の資格及び任務については、現クラブ会長宛に送られた1964年12月付の「国際ロータリー・ニュース添付資料」中に要略されています。

その資料「貴クラブ次期会長選出の参考資料」は、各クラブがそれを復写し、1965—1966年度のクラブ役員選挙の前に会員の手許に届け得るようにと要望されています。

そのような手續を経て決定した、次期会長幹事の氏名、住所、職業分類、会員資格は、国際ロータリー事務局に通知すると共に、その写しと役員名簿とを、ガバナー事務所に送って頂くことになっています。どうか充分手落ちなく取り運んで下さるようおねがい致します。

西日本連合地区大会プログラム委員 Program Committee for 1965 Joint District Conference of Western Japan

本年10月に京都市で開かれる、ロータリー創立60周年記念西日本連合地区大会のプログラム委員は、各地区から下記の方々選ばれました。

360区	浅野 甚七君 (名古屋 R.C)
365区	絹川 清君 (京 都 R.C)
	塚本 義隆君 (大 阪 R.C)
368区	直木太一郎君 (神 戸 R.C)
369区	戸田 英雄君 (広 島 R.C)
370区	吉村 常助君 (熊 本 R.C)

1月1日付事務手續を早急に

Office Procedure of January 1st

1月1日付の下記の事務手續は速かに
お執り下さい。

半期報告 (Semi-Annual Report)
本部分担金 (Per Capita Dues)
ロータリアン購読数及び料金
ロータリーの友購読数及び料金
ロータリー財団への寄付
ロータリー米山記念奨学会への寄付
地区資金 (1名当り半年分 ¥450)
ガバナー月信購読料 (1名当り半年分
¥60)

国際学生交換委員会
Committee for Student Exchange
Program

国際学生交換プログラムの研究を後半期中に条文化することを実現したいと願っております。先づ従来の3名に加えて2名の新委員をお願いしたいと思います。

- 委員 原田 秀雄君 (大阪北)
 平井 好一君 (大阪)
 加藤 英夫君 (京都西)
 新委員 不破 治君 (京都)
 〃 緒方 準一君 (奈良)

変更事項

◎事務所変更

武生 R.C. 武生市錦町
 武生商工会議所
 TEL 1700, 1701, 2507

◎例会場変更

和歌山 R.C. 和歌山市西汀町 1
 和歌山県経済センター六階
 TEL ③ 2226

大阪住吉 R.C. 大阪市天王寺区堀越町
 天王寺ステーションビル
 大阪都ホテル四階宴会場
 TEL (716) 7751

訂正事項

◎前月号 (No. 7) 2頁「ホノルル世界大会への出席」の項に「International Conference」と英文が付記してあるのは「Convention」が正しいので訂正いたします。

**Live Rotary
 Through Its
 World Fellowship**



Attend the 1965
ROTARY CONVENTION
ATLANTIC CITY
NEW JERSEY, U.S.A.
30 MAY-3 JUNE

2 月 公 式 訪 問 日 程

ク ラ ブ 名	会長・幹事との懇談	ク ラ ブ 協 議 会	例 会 出 席
和 泉	2日(火) 16.00~17.00	2日(火) 17.00~19.00	3日(水) 12.30~13.30
吹 田	3日(水) 16.00~17.00	3日(水) 17.00~19.00	4日(木) 12.30~13.30
泉 大 津	4日(木) 16.00~17.00	4日(木) 17.00~19.00	5日(金) 12.30~13.30
堺 南	8日(月) 9.00~10.00	8日(月) 10.00~12.00	8日(月) 12.30~13.30
貝 塚	8日(月) 16.00~17.00	8日(月) 17.00~19.00	9日(火) 12.30~13.30
八 尾	9日(火) 16.00~17.00	9日(火) 17.00~19.00	10日(水) 12.30~13.30
高 槻	10日(水) 16.00~17.00	10日(水) 17.00~19.00	11日(木) 12.30~13.30
有 田	17日(水) 16.00~17.00	17日(水) 17.00~19.00	18日(木) 12.30~13.30
御 坊	18日(木) 16.00~17.00	18日(木) 17.00~19.00	19日(金) 12.30~13.30
和 歌 山	22日(月) 16.00~17.00	22日(月) 17.00~19.00	23日(火) 12.30~13.30
海 南	23日(火) 16.00~17.00	23日(火) 17.00~19.00	24日(水) 12.30~13.30
大 阪	25日(木) 16.00~17.00	25日(木) 17.00~19.00	26日(金) 12.30~13.30

12 月 分 出 席 報 告

(Attendance Report of December)

順位	クラブ名	出席率	例会数	会員 総数	期初と の増減	前月 順位				
	36 和 泉	95.99	5	46	—	51				
	37 京 都 東	95.93	4	68	+3	26				
	38 堺	95.73	5	77	-4	50				
	39 京 都 北	95.59	4	62	+4	56				
	40 京 都	95.50	5	167	+3	42				

平 均									95.43%	

	41 綾 部	95.23	4	42	—	46				
	42 宇 治	94.86	5	46	+2	24				
	43 吹 田	94.74	5	38	—	45				
	44 福 井 北	94.71	5	53	+3	32				
	45 武 生	94.61	5	53	+1	43				
	46 櫃 原	94.44	4	45	-2	65				
	47 敦 賀	94.21	5	38	—	44				
	48 高 槻	94.02	5	47	+3	25				
	49 豊 中	93.95	5	49	—	21				
	50 八 尾	93.33	5	36	+1	30				
	51 守 口	93.16	5	38	+5	59				
	52 小 浜	92.92	4	31	-1	63				
	53 茨 木	92.57	5	35	-3	47				
	54 田 辺	92.06	5	53	+2	63				
	55 和 歌 山	91.84	5	76	—	49				
	56 池 田	91.46	4	41	+1	12				
	57 大 阪	91.43	4	252	+9	61				
	57 舞 鶴 東	91.43	5	35	—	52				
	59 大 野	91.18	4	34	+6	20				
	60 大 阪 南	90.95	5	116	+3	54				
	61 貝 塚	90.77	5	39	+9	35				
	62 海 南	90.00	5	48	+1	58				
	62 布 施	90.00	5	45	—	40				
	64 大 阪 北	89.92	5	126	+4	67				
	65 峰 山	89.70	5	33	+1	57				
	66 福 知 山	89.44	4	38	-1	66				
	67 松 原	89.40	5	29	+29	60				
	68 八 日 市	85.70	4	29	+2	68				

合 計									3598 +113	

1	泉 大 津	100.00	4	56	—	1				
1	和 歌 山 東	100.00	5	53	+2	1				
1	橋 本	100.00	5	46	+2	1				
1	彦 根	100.00	5	45	-1	1				
1	五 条	100.00	5	42	+3	1				
1	近 江 八 幡	100.00	5	38	+1	10				
1	鯖 江	10.000	4	34	-2	33				
8	新 宮	99.68	5	43	-1	21				
9	河 内 長 野	99.36	4	39	—	1				
10	那 智 勝 浦	99.19	4	32	—	1				
11	大 阪 東	99.03	5	63	-1	11				
22	大 阪 西	98.86	4	66	+4	23				
13	和 歌 山 南	98.75	4	40	+2	13				
14	大 和 郡 山	98.41	4	32	—	27				
15	大 阪 淀 川	98.37	4	46	+4	38				
16	大 和 高 田	98.18	5	44	+5	1				
17	水 口	97.96	4	37	+5	14				
18	有 田	97.94	5	39	-1	55				
19	堺 南	97.92	4	43	—	47				
19	宮 津	97.92	4	36	+3	17				
21	白 浜	97.72	4	32	-2	28				
22	御 坊	97.68	4	55	-2	14				
23	泉 佐 野	97.45	5	47	+1	19				
24	長 浜	97.28	4	46	—	53				
25	京 都 南	97.06	5	55	-1	41				
26	勝 山	96.93	4	34	+4	29				
27	大 津	96.50	5	71	+3	16				
28	京 都 西	96.46	4	56	-1	18				
29	大 阪 住 吉	96.43	4	49	+2	34				
30	富 田 林	96.41	5	40	—	9				
31	岸 和 田	96.40	5	50	—	31				
32	福 井	96.36	5	69	+4	37				
33	奈 良	96.23	5	72	—	39				
34	舞 鶴	96.00	5	43	—	36				
34	枚 方	96.00	5	40	-1	62				

上半期（昭和39年7月～12月）出席率表 平均出席率 95.72%

順位	クラブ名	7月	8月	9月	10月	11月	12月	平均
1	和歌山	100.00	100.00	100.00	100.00	100.00	100.00	100.00
2	和歌山	100.00	100.00	100.00	99.64	100.00	100.00	99.94
3	近江	100.00	100.00	100.00	100.00	99.32	100.00	99.89
4	五河	100.00	100.00	99.34	99.30	100.00	100.00	99.77
5	河内	99.48	98.68	100.00	100.00	100.00	99.36	99.59
6	橋本	100.00	98.85	99.43	99.12	100.00	100.00	99.57
7	彦根	97.80	98.30	100.00	99.54	100.00	100.00	99.27
8	新宮	100.00	100.00	100.00	98.86	96.07	100.00	99.16
9	新宮	99.08	98.84	98.84	97.67	97.67	99.68	98.63
10	和歌山	97.37	97.97	99.33	98.00	98.75	98.75	98.36
11	大阪	98.36	97.54	95.90	99.33	99.17	99.03	98.22
12	大田	100.00	99.44	99.43	100.00	98.79	91.46	98.19
13	勝山	100.00	97.93	98.28	99.14	96.55	96.93	98.14
14	大和	97.50	95.60	99.48	98.04	100.00	98.18	98.13
15	大御水	97.15	97.77	99.55	97.49	98.61	97.68	98.04
16	水郡	96.88	98.12	96.09	98.82	98.61	97.96	97.75
17	大和	97.21	97.05	97.54	98.41	97.31	98.86	97.73
18	大和	95.32	96.88	99.22	99.22	96.88	98.41	97.66
19	大津	97.49	98.21	98.57	96.17	98.58	96.50	97.59
20	大津	98.47	99.48	97.94	97.30	97.67	93.95	97.47
21	岸和田	96.80	97.00	98.50	99.00	96.50	96.40	97.37
22	京都	100.00	95.04	97.35	97.87	96.97	95.93	97.19
23	武生	99.20	98.11	98.87	96.23	94.97	94.61	97.00
24	白旗	97.79	95.30	96.32	97.58	96.77	97.72	96.91
25	大福	96.60	96.80	98.38	97.38	95.74	96.43	96.89
26	福井	99.20	99.00	98.50	93.50	96.08	94.71	96.83
27	福泉	96.36	98.30	96.93	97.20	95.71	96.36	96.81
28	泉	95.52	94.32	95.75	100.00	97.83	97.45	96.81
29	塚	97.02	97.07	96.95	96.34	93.75	97.92	96.51
30	宇治	98.93	97.28	97.83	92.82	97.27	94.86	96.50
31	那智	90.97	92.74	96.67	99.33	100.00	99.19	96.48
32	富田	95.26	93.42	96.04	97.84	99.34	96.41	96.39
33	和歌山	96.44	98.33	98.33	94.83	93.02	95.99	96.16
33	和歌山	97.50	97.50	98.13	93.50	92.37	97.94	96.16
35	有吹	97.87	100.00	96.71	93.56	94.04	94.74	96.15
36	奈舞	96.30	96.07	97.95	94.15	95.65	96.23	96.06
37	舞鶴	95.34	97.62	94.76	95.26	95.72	96.00	95.78
38	八尾	95.43	94.29	100.00	94.29	96.52	93.33	95.64
38	八尾	94.98	95.73	96.34	97.54	94.02	95.23	95.54
40	京	96.22	95.43	95.25	95.48	95.23	95.50	95.52
41	高宮	93.94	95.34	97.09	95.39	97.22	94.02	95.50
41	高宮	94.70	92.73	96.21	92.88	98.53	97.92	95.50
43	致布	97.89	97.97	94.73	93.42	94.74	94.21	95.49
44	致布	96.89	96.19	96.20	97.03	95.56	90.00	95.31
45	檜原	98.03	97.87	94.60	95.56	90.11	94.44	95.10
46	長瀬	96.27	96.52	94.57	92.39	92.78	97.28	94.97
47	長瀬	91.38	93.10	97.04	92.80	98.28	96.46	94.84
48	京都	95.03	94.74	91.97	93.93	95.37	97.06	94.68
49	都塚	96.67	93.75	93.82	94.58	93.39	95.73	94.66
50	大野	94.44	96.32	95.59	92.35	97.79	91.18	94.61
51	和歌山	94.36	95.38	97.17	94.23	93.42	91.84	94.40
52	歌都	93.44	95.01	94.58	93.00	92.34	95.69	93.99
53	小舞	93.75	94.38	95.32	96.25	90.63	92.92	93.88
54	舞鶴	94.29	95.72	92.86	96.00	92.86	91.43	93.86
55	福大	96.80	94.65	95.38	93.66	90.10	89.44	93.34
56	大阪	90.00	92.27	88.69	93.60	95.69	98.37	93.10
57	茨木	91.70	96.58	87.84	95.21	93.75	92.57	92.94
58	茨木	90.83	91.67	92.31	96.16	95.73	90.77	92.91
59	枚方	94.87	93.01	90.50	91.87	90.83	96.00	92.85
60	大阪	95.09	93.97	92.31	91.88	92.53	90.95	92.79
61	田海	92.40	93.00	95.00	91.13	90.63	92.06	92.37
62	海守	93.74	91.67	91.67	90.52	91.66	90.00	91.54
63	守口	85.95	92.64	92.11	92.51	91.45	93.16	91.30
64	大阪	91.78	92.34	90.67	89.69	90.88	91.43	91.13
65	大松	90.87	91.64	92.33	91.14	89.57	89.92	90.91
66	大松					91.36	89.40	90.38
67	峰八	88.75	89.28	89.40	91.56	92.24	89.70	90.16
68	八日	83.20	84.00	85.00	78.40	77.00	85.70	82.22
平均	均	95.86	96.00	96.11	95.52	95.41	95.43	95.72

ROTARY INTERNATIONAL
GOVERNOR'S MONTHLY LETTER

OFFICE OF GOVERNOR OF DISTRICT NO. 365

KIYOSHI HORIUCHI

KYOTO Y.M.C.A.
SANJO YANAGINOBANBA,
KYOTO, JAPAN



NO. 9 (Feb. 15, 1965)

ガバナー月信 第9信 (昭和40年2月15日)

第365区ロータリークラブ
会長並に幹事殿

国際ロータリー第365区ガバナー
堀内清

世界理解週間を有意義に

**World Understanding Week Observances
are many and varied**

前月の月信(第8号)にも予告致しましたが、3月14日~20日は「世界理解週間」として、全ロータリークラブがその週間の例会で有意義なプログラムを持って頂くことになって居ります。

世界各国のロータリークラブが、それぞれこの週間にふさわしく、且つ国際理解を充分深めることの出来るプログラムを実施された実例が数多く R. I. から送られて来た資料の中に示されて居ります。米国オクラホマ洲の Tulsa R. C. や、ミシガン洲の Oak Park R. C. では例会日のプログラムだけではなく、その週間の第1日から第7日までの毎日、その市の市民を対象とした国際理解促進の行事(ラジオ放送、展覧会、留学生による各国事情講演会、模擬国連総会等々)を実施した例もあります。会長、幹事、国際奉仕委員が協力して、この週間の行事を活発に展開されるようお奨めします。

ロータリー財団の新しい活動

**New programs of the Rotary
Foundation**

ロータリー財団奨学金は従来

- A. 普通奨学金 (Regular)
- B. 追加奨学金 (Additional)

の二種あったことはご存じのことと思えます。第365地区では本年は(A)を推薦することは出来ませんが、(1966-67のフェローは350, 352, 355, 358, 360の東部5地区が推薦する)(B)については申込は自由であります。但し、この方は毎年の最高限度が全世界で10名となっていますので可なりの厳選になることは申すまでもありません。現在京都大学で研究中のミラー君(オーストラリア)はこの追加奨学生です。

普通奨学金と追加奨学金のちがっている点は、上記の地区別の順番がないことと、人数の制限の他に下記の諸点があります。

(1) 留学国の国語の修得が充分でなくても、志願者はその国語を学ぶのに自発的かつ能力があるもの。(2) 男女共可。(3) 年齢

制限なし。(4) 学士号修得者(四年制大学卒)が望ましいが、希望する学校に入学が許可されるに十分な学力があればそれも必須条件ではなく、特別な事情として考慮される。(5) 志願者は必ずしもロータリークラブ所在国に在住していなくてもよいが、本人を知っているロータリークラブから推薦されなければならない。(6) 志願者は本人が恒久住所を持つ国の国民でなくてもよい。

その他の資格については普通奨学生の場合と変りはない。但し1966-67年度の追加奨学金志願者は、下記の諸国中の一国から学校を選択しなければならない。

アルジェリア ポリビア ブラジル ビルマ
カンボジア セイロン 中華民国 コスタ・リカ
デンマーク ドミニカ共和国 エクアドル
エチオピア フィンランド ガーナ ギリシア
ガテマラ ハイチ ホンデュラス 香港
アイスランド イラン ジャマイカ 日本
韓国 マダガスカル マレーシア モロッコ
ネパール ニカラガ ナイジェリア ノールエー
パナマ パラグアイ ポルトガル フエリトリコ
エル・サルバドル セネガル Sierre Leon
ローデシア スペイン スーダン スウェーデン
シリア タイ トルコ ウガンダ アラブ連合
ベネズエラ ヴィエトナム

◎奨学金申込用書類は、ガバナー事務所に用意してあります。

研究グループの交換プログラム

月信第5号の「ロータリー財団週間」の記事中に簡単に記しておきましたが、少しく詳細にお知らせします。

目的 このプログラムは、異なる国の組合せられた地区同志の間で、事業及び専門的職業に従事する青年達のグループを2ヵ月間

研究のため相互に派遣するための補助金を提供するものであります。

ロータリー提唱のもとに他国に滞在研究する青年事業家ならびに専門的職業人は、国際理解を深めるのに大いに貢献できます。例えば他国に留まる間に会う多くの人に自国について各自の知識を伝えることもできるでしょうし、また、他国での研究、その国の習慣を守ることに、事業ならびに専門的職業生活の探求、各種の会合、討議することなどにより永続的友情へと進展させる多くの機会をもたらすことになりましょう。

研究グループの交換プログラムの主要な点は、相互利益ということにあります。これは、ある地区がすぐれた青年6名とリーダー1名を2ヵ月の期間で他の地区へ研究のため派遣すると、その翌年にはこの地区が相手地区のグループを受け入れることになるのであります。研究交換プログラム用にロータリーが提供する補助金は、発着地間の旅費をまかなうもので、その際利用する交通機関の種数の如何にかかわらず、ジェット機の2等料金を超えぬ額となって居ります。グループの滞在中の費用は受入れ地区が負担することになっております。

グループ派遣地区の責務

グループ派遣地区は、研究グループのメンバーを選考する責務があります。チームの質の優劣はこの交換の成功にきわめて重大な影響を与えるものですから、メンバーの選考は慎重に行わねばなりません。このプログラムは、本来ロータリアンまたはロータリアンの子弟以外の青年実業家ならびに専門的職業人のために企画されたもので、各メンバーは人間として、また、事業家又は専門的職業人としても模範的な人物でなければなりません。

そして又協力的で上品で且つ各自の職業に熱意を持つ人でなければなりません。さらに各メンバーは訪問地区のロータリークラブとかその他の団体一場合によっては多勢の人にラジオまたはテレビを通じて一演説することが予定されておりますから、自国についての十分な知識を持っていなければなりません。

派遣地区としては、また、グループが帰国後、滞在していた国のことや色々な経験をロータリークラブで発表する機会を手配しなければなりません。

グループ受入れ地区の責務

受け入れ地区はグループの国内見学旅行の準備を整える責任があります。良く計画した見学旅行はグループ交換プログラムの重要な部分であり、また、グループが有意義な経験を得られるように計画されねばなりません。

グループはその国の政治、教育、社会福祉宗教、家庭状況、産業経済等の実状に触れることのできる機会が与えられねばなりません。

受入れ地区としては、研究グループの各メンバーが、申し分のない歓迎を受けていると考えているかどうかを確かめねばなりません。そしてでき得る限りロータリアンの家庭に宿泊させるべきであります。

地区の組合せ方法

ロータリー財団管理委員会が組合せる地区を選び、何れの地区が最初に受入れ側となるかを決定します。しかし乍ら、地区自体もこのプログラムに参加する際、希望する相手地区を表示することができます。

補助金申込方法

地区大会とか地区協議会で、あるいは郵便投票によって地区内3分の2以上のクラブが研究グループ交換プログラムの参加に同意した地区はプログラム参加を申込むことができ

ます。

申込用紙と注意書は地区ガバナーから入手できます。この申込書には必ずグループの見学旅行の基本研究計画をそえて、国際ロータリー中央事務局へ送付することになっております。

それ等の申込の中から、国際ロータリー財団管理委員会が補助金を授与する地区を選考し、毎ロータリー年度末までに地区組合せの発表を行うことになっております。これにより、地区ガバナーは就任早々にこのプログラムの仕事に取り掛れることとなります。

この他にも、技術研修プログラムがありますが、これの申込締切が2月1日まででありますので、今回は割愛致します。

ロータリー創立60周年記念

西日本連合地区大会

R. 1. 60 TH ANNIVERSARY

Joint District Conference of Western-Japan

昨年11月6、7日に開かれた当地区年次大会に於て、次年度は西日本5地区連合地区大会を京都で開催することが決議されました。既にホストクラブの京都 R. C. では、去る12月9日に大会事務所を開設され、大会委員長・幹事他各種委員も定って、着々その準備を始め居られます。この大会は、ロータリー創立60年を記念して、東西相呼応して開かれる画期的のものでありますから、各クラブに於かれても早々に「オン・ツー・京都委員会」を結成されて、会員・家族のご参加を呼びかけて下さるよう切望します。

尚、会期は

昭和40年10月22日（金）23日（土）

24日(日)

の三日間であります。

1965-66地区協議会

District Assembly For 1965-66 Officers

今年度の地区協議会は、国際ロータリーの
新方針、「地区協議会は毎年国際協議会及び
世界大会終了後、次年度地区ガバナーが指揮
をとって開催せねばならぬ。その主旨は、地
区研究会と地区協議会を結合させること、及
び次年度ガバナーが国際協議会から帰った後
に彼によって指揮させることにある」による
ことが、既に昨年発表されて居りましたが、
R. I. 事務総長ミーンズ氏からの12月21日付
の公信によりますと、本年より「地区協議会
一研究会」として実施することが指示されて
居ります。従って、昨年までのように、次年度
会長・幹事の方々だけの為の「地区協議会」
が、4月に開かれることはなくなる予定であ
ります。「地区協議会一研究会」の開催期日
一会場等に就ては、岡島ガバナーノミニーと
よく打合せの上、お知らせ致します。

尚、この会合への出席義務者は、昨年の中
地区研究会の折と同様、会長、幹事、職業分類
委員長、ロータリー情報委員長、会報編集者
ガバナー特別代表であります。

ラハリー児童博物館への協力

Cooperation for Laharry

Children's Museum

昨年暮にインドのウデイピ R. C. の国際奉
仕委員長シャンタラム氏から次のような手紙
を頂きました。

「私のクラブでは、今は亡き元 R. I. 会長ラ
ハリー氏を記念して、この地方の児童のため
に、ラハリー児童博物館を建設する計画を始

めました。これには、インド国内各地方はも
とより、世界各国からその地方や国の風俗習
慣を表わした人形を集め、それを通してこの
地の児童の国際理解を深めたいと言うのが私
共の願いです。どうか貴地区内各クラブにご
紹介下さって、この計画をお援け下さるよう
ご奨励下さい。(要約)」

このクラブは、会員数わずかに37名の小ク
ラブですが、その意欲的な計画に敬意を表し
ます。東洋人として初めての R. I. 会長、東
京大会で指名されたラハリー氏は私たちにも
縁故の深い方です。この記念事業に賛同され
て、郷土の人形をこの博物館に寄贈して下さ
れば、日印親善に寄与する処も大きいと存じ
ますのでご紹介致します。宛先は下記の通り

Mr. H. SHANTARAM

c/o THE KASTURBA MEDICAL COL-
LEGE, MANIPAL, SOUTH KANARA
DISTRICT, MYSORE STATE, S. IN-
DIA

190区(相手地区)ガバナー月信より

Extraction from Governor's Monthly

Letter of District NO. 190

当365区の相手地区であるイタリーの190区
ガバナー Cascio 氏から1月号のガバナー月
信を送って頂きました。イタリー語から邦訳
しその一部をご紹介します。相手地区ロータ
リーの動きを理解する一助となれば幸いです。

巻頭の辞

“過ぎ去った時の流れを省みて、現存する我
我の生命を信仰に基いて考えて見るとき、我
我は二つの重要な教を学ぶのである。即ち、
無常の物にあまりこだわらず、永遠なものを
求め、これを尊重することである”。

(教皇パウロ六世の年末のメッセージ)

有意義な上記のメッセージを参考として、私共は人間精神の向上をめざして、60年の歴史を有するロータリーのよりよい発展を計りたいと望みます。

インターアクトクラブ設立の奨め

1962年10月にインターアクトが発足して以来、522クラブがスポンサーになって、13,000人の高校生がその恩恵に浴して居り、現在ますます発展の途上にあります。私は改めて地区内全クラブの会員諸君がこの活動の意義を再認識して下さいよう望みます。

イタリア各地でこの運動が具体化されつつありますが、Palmi R. C. ではルセンチ博士が会長であられた時に催された“優等生の集い”は地方新聞によっても絶讃される程盛会でありまして、ロータリー精神とインターアクト運動の実行の好い例であります。

Cottini 氏記念奨学金

忘れ得ぬ我らの友 Cottini 氏を記念して私は地区の名に於て、若い医学者の為の奨学金を25万リラに決定しました。

Nicoletti 教授が目下受領候補者を選考中ですが、多分次の皮膚科学会に相談されることになると思います。

また、Catania R. C. でも Cottini 氏を記念して、10万リラの医学奨学金を設定されました。

THE GREAT EXCHANGE

エバンストンから、上記標題の本が各会長のもとに送られたはずであります。これは前 R. I. 会長ミラー氏によって提唱され、現会長の手紙も同封されて居り、私もその本の中に賛意を表した私見を述べて居ります。これは国際理解を広め且つ高める意味で有意義な本でありますから一読をお奨めします。

日本の和歌山クラブと相手クラブの Vibo

Valentia R. C. の会長及び幹事の諸氏、いつも両クラブ間の活動レポートをお送り下さって、まことに喜ばしい限りです。

地区大会

第190区の1965年度地区大会は、3月19、20、21日に決定しました。出席会員並に家族数について各会長を通じて調査が行われますからご協力下さい。

出席率

甚だ残念ですが、我が地区の11月の出席率は50%にも達することが出来ませんでした。前にも述べましたように、例会出席はロータリアンたる者の原則でありまして、決して例外は許さるべきではありません。重ねて奮起を促します。

各地区ガバナーノミニ紹介

Introduction of Governor Nominees in Japan

国内各地区のガバナーノミニは次の方々となりました。

- 第350区 嵯峨 晃君(釧路)
- 第352区 佐野 保君(仙台北)
- 第355区 広井継之助君(長岡)
- 第358区 竹田 恒徳君(東京北)
- 第359区 鱸 正太郎君(静岡)
- 第360区 神野 太郎君(豊橋)
- 第365区 岡島 美行君(大阪)
- 第368区 宮本 哲君(高知)
- 第369区 竹原 二郎君(山口)
- 第370区 島津 久厚君(都城)

出席率報告は期日厳守を

Prompt Attendance Report

月信の発行がおくれ勝ちで申しわけありませんが、その一因は各クラブからの出席率報

告の遅延にあります。翌月十日までとおねがいであります。十日を過ぎ、何回も電話で催促しなければならぬクラブがいくつかあります。どうかガバナー事務所にご協力下さって、期日厳守をご励行下さい。

お 願 い

半期報告と地区資金及びガバナー月信購読料等を未だ当事務所に送って来られないクラブが10クラブほどあります。整理上困って居りますから、至急お送り下さるよう特におねがい致します。

◎ 変 更 事 項

(1)京都 R. C. 会長浜口富三君が1月24日に永

眠されました。心からお悼み申し上げます。新会長には藤井尚直前会長が就任されました。

(2)武生 R. C. の事務所の電話番号が自動化に伴い、2月14日より下記の通り変更になりました。

武生局 0778 (市外局番)

22-1894~5

◎出席率の訂正

メイキャップのため宇治 R. C. の10月分出席率が 92.82% から 93.09% に訂正になり53位となるので、京都北 R. C. は54位、宮津 R. C. は55位となります。尚、平均率は95.63%になりました。

3 月 公 式 訪 問 日 程

ク ラ ブ 名	会長幹事との懇談	ク ラ ブ 協 議 会	例 会 出 席
	2月		3月
白 浜	28日(日) 16.00~17.00	28日(日) 17.00~19.00	1日(月) 12.30~13.30
新 宮	2日(火) 16.00~17.00	2日(火) 17.00~19.00	3日(水) 12.30~13.30
田 辺	3日(水) 16.00~17.00	3日(水) 17.00~19.00	4日(木) 12.30~13.30
那 智 勝 浦	4日(木) 16.00~17.00	4日(木) 17.00~19.00	5日(金) 12.30~13.30
松 原	8日(月) 16.00~17.00	8日(月) 17.00~19.00	9日(火) 12.30~13.30
大 阪 北	9日(火) 16.00~17.00	9日(火) 17.00~19.00	10日(水) 12.30~13.30
和 歌 山 東	10日(水) 16.00~17.00	10日(水) 17.00~19.00	11日(木) 12.30~13.30
和 歌 山 南	11日(木) 16.00~17.00	11日(木) 17.00~19.00	12日(金) 12.30~13.30
橋 本	17日(水) 16.00~17.00	17日(水) 17.00~19.00	18日(木) 12.30~13.30
京 都	23日(火) 16.00~17.00	23日(火) 17.00~19.00	24日(水) 12.30~13.30

1 月 分 出 席 報 告

(Attendance Report of January)

順位	クラブ名	出席率	例会数	会員 総数	期初と の増減	前月 順位							
1	泉大津	100.00	3	58	+2	1	36	白 浜	96.20	4	33	+1	21
1	和歌山東	100.00	4	53	—	1	37	福 井	96.16	4	69	—	32
1	岸和田	100.00	3	41	+2	9	38	大和郡山	96.07	4	32	—	14
1	橋 本	100.00	4	45	-1	1	39	福知山	96.04	4	38	—	66
1	彦 根	100.00	4	45	—	1	40	枚 方	95.52	4	38	-2	34
1	新 宮	100.00	4	44	+1	8	41	敦 賀	95.51	4	39	+1	47
1	五 条	100.00	4	42	—	1	-----						
1	河内長野	100.00	3	41	+2	9	平 均						
1	鯖 江	100.00	3	33	-1	1	95.45%						
1	那智勝浦	100.00	3	32	—	10	42	高 槻	95.32	4	48	+1	48
11	大阪西	99.81	4	66	—	12	43	池 田	95.12	4	41	—	56
12	泉佐野	99.47	4	47	—	23	44	有 田	95.00	4	40	+1	18
13	近江八幡	99.34	4	38	—	1	44	和歌山南	95.00	3	40	—	13
14	勝 山	99.26	4	34	—	26	46	武 生	94.81	4	54	+1	45
15	大阪東	99.18	4	61	-2	11	47	舞鶴東	94.74	4	38	+3	57
16	京都南	99.17	4	60	+5	25	48	八 尾	94.71	4	38	+2	50
17	大和高田	98.87	4	45	+1	16	49	布 施	94.50	4	45	—	62
18	御 坊	98.21	3	56	+1	22	50	和 歌 山	94.23	4	78	+2	55
19	京都北	98.05	4	64	+2	39	51	長 浜	94.02	4	46	—	24
20	宮 津	97.92	4	36	—	19	52	大 阪	93.71	3	252	—	57
21	京都西	97.73	4	55	-1	28	53	橿 原	93.33	3	45	—	46
22	舞 鶴	97.62	4	45	+2	34	54	峰 山	93.18	4	33	—	65
23	京 都	97.53	4	167	—	40	55	吹 田	92.95	4	39	+1	43
24	京都東	97.50	3	66	-2	37	56	貝 塚	92.92	4	38	-1	61
25	大 津	97.49	4	71	—	27	57	守 口	91.09	4	38	—	51
26	水 口	97.37	4	38	+1	17	58	田 辺	90.87	4	47	-6	54
27	宇 治	97.28	4	46	—	42	59	茨 木	90.63	4	36	+1	53
28	大阪住吉	97.23	3	48	-1	29	59	大 野	90.63	3	33	-1	59
29	大阪淀川	97.22	3	48	+2	15	59	小 浜	90.63	4	32	+1	52
29	和 泉	97.22	4	46	—	36	62	大 阪 北	89.91	4	127	+1	64
31	奈 良	97.21	4	72	—	33	63	大 阪 南	89.74	4	116	—	60
32	堺 南	97.03	4	42	-1	19	64	松 原	89.63	4	32	+3	67
33	富田林	96.80	4	40	—	30	65	海 南	89.13	4	47	-1	62
34	福井北	96.69	4	53	—	44	66	綾 部	88.62	3	41	-1	41
35	堺	96.42	4	76	-1	38	67	八 日 市	84.17	3	28	-1	68
							68	豊 中	70.28	4	46	-3	49
-----										合 計		3611 +13	
-----										-----		-----	

世界理解週間への招待 (1965年3月14日～20日)

親愛なるロータリアン諸氏：

ロータリー創立60周年というこの画期的な年度に当り、私はロータリアン各位に対し世界理解週間中特別の尽力をなされるようお願いいたします。

この週間を活発な交換プログラム活動のクライマックスにいたそうではありませんか。各位に要望いたしたいことは至極簡単なことであります。それは、組になっているクラブの、でき得れば同じ職業分類の会員と連絡をとり、貴下の事業なり専門職業について相手クラブの会員に知らせ、貴下の事業所の写真を送り、できれば貴製品の見本をも送って相手方会員にも同様の交換を申入れることであります。そうすることにより送られてきました資料を世界理解週間中に適当に公開する手配をすることです。

斯様にして我々は、職業分類に基づく会員組織のロータリーを、あらゆる団体のなかで特殊な存在としての価値を立証することができるのであります。私は、各位のご尽力が理解増進の一助となることを期待いたしますのであります。

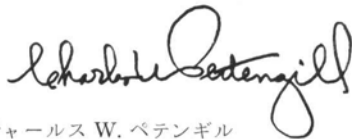

チャールス W. ベテンギル



国際ロータリー、アメリカ合衆国、イリノイ州 60201、
エバンストン市、リッチ街 1600

ROTARY INTERNATIONAL

GOVERNOR'S MONTHLY LETTER

OFFICE OF GOVERNOR OF DISTRICT NO. 365

KIYOSHI HORIUCHI

KYOTO Y.M.C.A.
SANJO YANAGINOBANBA,
KYOTO, JAPAN



NO. 10 (Mar. 15, 1965)

ガバナー月信 第10信 (昭和40年3月15日)

第365区ロータリークラブ
会長並に幹事殿

国際ロータリー第365区ガバナー
堀内清

1966-67年度 R.I. 会長候補決定

Nominated for R.I. President in 1966-67

1966-67年度 R.I. 会長指名委員会
は、R.I. 細則に従い、R.I. 会長候補者に R.I. Evans 氏 (米国ユタ州 Salt Lake City R.C. 会員) を指名しました。



Evans 氏は1938年に Salt Lake R.C. に入会し元会長、R.I. では地区ガバナー、委員長、理事、副会長等に歴任されました。同氏は Salt Lake City 出身で、Utah 大学卒業後、放送関係の仕事に入り、現在も“Music and Spoken Word”を毎日放送しているプロデューサーであり、作家であります。

またモルモン教会に属し、Utah 大学理事 Union Stock Yards, Radio Station K.S.L. の理事等も勤めておられます。

地区協議会は6月21日

District Assembly will be held

June 21st

前月号4頁に記しました趣旨で開かれる地区協議会は、大阪 R.C. のホストにより下記の通り開催を決定致しました。

期日 6月21日 (月)

会場 新大阪ホテル

出席義務者 (前月号4頁記載参照)

次年度役員が決定され、その報告が R.I. にとどきますと、R.I. からは早速「会長必携」「幹事要覧」「委員会資料」その他新年度のクラブ運営に必要な資料が送られて参りますから、新役員の方々はこの資料に充分目を通して研究し、十分な予備知識をもった上で「地区協議会」に出席されることをお奨め致します。そのような準備があつてこそ、協議会での勉強が身につく、それがクラブ活動1年間の歩みを活発にする原動力となりますのであります。このことは現会長・幹事から充分お伝え下さるようお願い致します。

公式訪問の感想

Some Comments on the Official Visits

365 地区内クラブの公式訪問も、昨年8月以来滋賀県から始めて福井県、京都府、奈良県、大阪府、和歌山県と順次訪ねて、68クラブ中残るは3月23日～24日に予定されている京都クラブのみとなりました。

昨年夏季の暑い季節の慣れない訪問には相当の苦しい思いも致しました。また12月に入って寒くなってからの訪問も相当弱りましたが、12月中旬から1月中旬まで年末年始の休養の時を得、健康診断をうけ心電図やレントゲン診査もうけて健康を保証されましたので安心して1月中旬頃から公式訪問を続行したのであります。おかげさまで先づ病氣もせず各クラブを訪問して多くの新しい知己を与えられ、クラブ会員各位の御高配を感謝しつつロータリー勉強をつづけられたことを深謝しております。

クラブ訪問をして先づ感じることは、1.そのクラブが創立以来何年になるか。2.現在会員数は何名であるか。3.そのうちシニア・アクティブ会員が何名あるか。4.クラブの平均年齢は何歳であるか。5.クラブの平均出席率は何%であるか。これら5つのデータがそのクラブの実力を計るバロメーターのように思われたことでもあります。なおクラブ活動の強弱は平均年齢の高低が大いに関係があるように思われます。

ロータリークラブの大きな力は、会員の若いことによるとさへ感じるのであります。昨年のトロント大会でシニア・アクティブ会員の制度が改新されたのも、老年会員が自動的にシニア・アクティブ会員となられて、職業分類がオープンされ、若い新しい会員が入会されて、クラブの平均年齢が若くなることをはか

ったものであります。若返ることによってそのクラブの活動は活発になると信じるのであります。

別頂のように6月21日に地区協議会が開催され、次年度の各クラブの新会長、新幹事に加えて、職業分類委員、ロータリー情報委員、会報委員の新しい三委員長が出席義務者となっておりますが、如何にこの三つの委員会がクラブ活動に重大な任務をもっているかが教えられるのであります。言葉をかえて申せば、この三委員会が正しい活動を進めることによって、そのクラブの健全な進展への道が開かれると存じます。

著しい発展をつづけられつつあるクラブは先づ職業分類委員会の活発な研究調査が基礎となっている事実がはっきりそのことを示しており、私自身も教えられる処が多くありました。R.I. 本部が前記三委員会に重点をおかれている真意を意義深く感じたいものであります。

枚岡 R.C. 創立総会

Inaugural General Meeting of Hiraoka Provisional Rotary Club

予てから、中田守雄君（大阪南 R.C. 会員）にガバナー特別代表をお願いし、大阪南 R.C. をスポンサークラブとして結成を準備中でありました枚岡 R.C. が、遂に仮クラブとして発足いたしました。

創立総会は、去る3月4日（木）に、石切ヘルスセンターを会場として開かれ、ガバナーは田辺 R.C. 公式訪問のため出席できませんでしたので、森パストガバナーにガバナー代理としてご出席願ひ、大阪南 R.C. から中田特別代表他5名、松原、布施、八尾の各 R.C. から各3名ずつのロータリアンが列席され、チャーターメンバー29名を以て芽出度

へ新クラブとしての歩みを始められました。

特別代表としてご尽力下さった中田守雄君並びにスポンサークラブとして多大の援助をして下さった大阪南ロータリークラブのみなさまに厚くお礼申し上げます。これで、私のガバナー任期中の新結成 R.C. は松原 R.C. に次いで二つとなりました。一日も早く R.C. から正式加盟承認を得られ、当地区内69番目のクラブとして、よき発展を遂げられますことを心からお祈りいたします。

例会場 石切ヘルスセンター
枚岡市石切町1425
電話 枚岡一2134, 2247

事務所 同上

例会日 毎週 木曜日12.30~1.30

会長 小松 重一

幹事 吉本善治郎

国際大会への信認状

Credencial for International Convention

来る5月30日~6月3日、米国アトランティック市で開催される国際大会の信任状が R.I. からとどいている筈です。これは大会における会長選出および議案に投票する代議員の資格証明書です。クラブからこの大会に出席される会員があれば、その人が持参されて大会へ提出されればよいのですが、出席者のない場合は、岡島ガバナーノミニーに一括委任して頂く習慣になっております。当ガバナー事務所へ御郵送下されば、取まとめて岡島ガバナーノミニーにお渡し致します。

この信任状には現会長と幹事のサインが要りますので忘れないようにおねがいします。

**日本のロータリーは
創立45周年を迎えます**

45th Anniversary of Rotary in Japan

日本におけるロータリーの歴史は、東京ロ

ータークラブの発足から始まりました。米山梅吉氏を初代会長として、24人のチャーターメンバーをもって大正10年4月1日チャーターされたのがそれであります。それから数えて今年45年となります。

今年、ロータリー創立60年を記念して、東西で連合地区大会が開かれますが、日本のロータリーにとっては丁度45周年に当たりますので、各クラブにおいても日本ロータリー創立記念日として4月1日を中心に記念例会を開催されることを希望致します。

次年度役員氏名の報告

Request to report the names of the new club Officers.

3月に入って各クラブでは既に次年度役員選挙を終られたことと存じます。その役員名と各委員長の氏名は決定次第に当ガバナー事務所にお知らせ下さい。

特に、会長、幹事の氏名、住所、職業分類、会員資格は、R.I. から送附されている用紙(Data for 1965-66 official Directory)に記入し、R.I. 事務局に送り、そのコピーを役員名簿と共に、ガバナー事務所にお送り下さるようお願い致します。R.I. への送附は4月30日まで必着となっておりますからお忘れなく。

変更事項

○八日市 R.C. の例会場が下記の所に変わりました。

滋賀銀行八日市支店会議室

八日市市本町13-11

例会日 毎週 金曜日12.30~1.30

出席率の訂正 (1月)

メイキャップにより和歌山南 R.C. が95.83%に、小浜 R.C. が91.41%に訂正となり、順位は、それぞれ40位、57位となりました。

なお、大阪西 R.C. は計算の誤りにより99.81%を99.62%と訂正となりました。

2 月 分 出 席 報 告

(Attendance Report of February)

順位	クラブ名	出席率	例会数	会員 総数	期初と の増減	前月 順位								
1	彦 根	100.00	4	46	+1	1	36	福 井	96.49	4	67	-2	37	
1	橋 本	100.00	4	45	-1	1	36	茨 木	96.49	4	38	+3	60	
1	河内長野	100.00	4	42	+3	1	38	和歌山南	96.25	4	40	—	40	
1	鯖 江	100.00	4	32	-2	1	39	松 原	95.84	4	32	+3	64	
1	那智勝浦	100.00	4	31	-1	1	40	大阪淀川	95.83	4	48	+2	29	
6	大阪西	99.62	4	66	—	11	41	堺	95.80	4	79	+2	35	
7	泉佐野	99.48	4	48	+1	12	-----							
8	五 条	99.38	4	42	—	1	平 均							
9	京都東	99.24	4	66	-2	24	95.80%							
10	新 宮	98.86	4	43	—	1	42	武 生	95.76	4	54	+1	46	
11	泉大津	98.71	4	58	+2	1	43	福知山	95.37	4	37	-1	39	
12	京都西	98.69	4	57	+1	21	44	京都北	95.31	4	64	+2	19	
13	宮 津	98.65	4	38	+2	20	45	和 泉	95.00	4	46	—	29	
13	水 口	98.65	4	37	—	26	46	小 浜	94.54	4	32	+1	57	
15	近江八幡	98.64	4	38	—	13	47	有 田	94.32	4	40	+1	45	
16	大和郡山	98.43	4	32	—	38	48	峰 山	94.25	4	35	+2	54	
17	京都南	98.34	4	60	+5	16	49	福井北	94.24	4	52	-1	34	
18	大和高田	98.33	4	45	+1	17	50	綾 部	94.23	4	40	-2	66	
19	御 坊	98.21	4	56	+1	18	51	八 尾	93.94	4	38	+2	48	
20	敦 賀	98.01	4	39	+1	42	52	布 施	93.46	4	45	—	49	
21	貝 塚	98.00	4	38	-1	56	53	吹 田	93.42	4	39	+1	55	
22	白 浜	97.70	4	32	—	36	54	宇 治	93.40	4	45	-1	27	
23	京 都	97.64	4	167	—	23	55	和 歌 山	92.94	4	78	+2	50	
24	和歌山東	97.63	4	53	—	1	56	豊 中	92.92	4	48	-1	68	
25	奈 良	97.58	4	73	+1	31	57	舞鶴東	92.76	4	38	+3	47	
26	大 津	97.46	4	71	—	25	58	海 南	92.75	4	50	+2	65	
27	大阪東	97.14	4	64	+1	15	59	橿 原	92.45	4	53	+8	53	
28	舞 鶴	97.09	4	46	+3	22	60	高 槻	91.74	4	50	+3	43	
29	岸和田	97.06	4	51	+1	1	61	大阪南	91.52	4	116	—	63	
30	堺 南	97.03	4	42	-1	32	62	大 阪	91.38	4	251	-1	52	
30	勝 山	97.03	4	33	-1	14	63	大阪北	90.93	4	126	—	62	
32	池 田	96.95	4	41	—	44	64	田 辺	90.87	4	53	—	59	
33	大阪住吉	96.88	4	48	-1	28	65	守 口	90.13	4	38	—	58	
33	富田林	96.88	4	41	+1	33	66	枚 方	89.29	4	40	—	41	
35	長 浜	96.74	4	46	—	51	67	八 日 市	86.43	4	30	+1	67	
							68	大 野	84.38	4	33	-1	60	
-----										合 計			3642 +44	

ROTARY INTERNATIONAL

GOVERNOR'S MONTHLY LETTER

OFFICE OF GOVERNOR OF DISTRICT NO. 365

KIYOSHI HORIUCHI

KYOTO Y.M.C.A.
SANJO YANAGINOBANBA,
KYOTO, JAPAN



NO. 11 (April. 15, 1965)

ガバナー月信 第11信 (昭和40年4月15日)

第365区ロータリークラブ
会長並に幹事殿

国際ロータリー第365区ガバナー
堀内 清

ロータリー財団奨学生リットン君を新しく
迎え、ミラー君を故国へ送りました。

**Welcome New Rotary Foundation Fellow,
Seymour W. Lytton from Canada and
Farewell Bruce Miller, Fellow 1964-1965**

1965-66年度の
ロータリー財団奨
学生として、当地
区にリットン君を
迎えました。同君
はカナダのナナイ
モ R.C. がスポン
サーで、フェロー
にえらばれ、これから一年間京都大学で、江
戸期の日本文学を研究することになっていま
す。



同君は4月10日、京都に到着、京都 R.C.
高山幹事に迎えられ、一先づ京都国際学生の
家に落ちつきました。同君は既に1962-63に
かけて慶応大学で勉学しており、日本語は流
暢に話されます。同君のカウンセラーには、
京都 R.C. の酒井美智男君があたられますの

で、同君をクラブ例会に招待し話をきかれる
計画がある場合は酒井君にご相談下さい。

ブルース・ミラー君は、一年間の研究を終
えて、丁度新フェローの到着した日の4月10
日に神戸港から海路故国のオーストラリアに
帰国しました。同君の帰国後の活躍と幸福を
心から祈り、1年間同君を家族全員でお世話
下さったカウンセラーの西村大治郎君に深甚
の謝意を表します。

ロータリー財団現況

Rotary Foundation Status

寄付総額—10,980,603ドル

奨学金支出総額—5,213,011ドル

1947年以来奨学金受領者数—1,992名

1964-65年度奨学生数—128名 (男子125名,
女子3名)

1964-65年度奨学金総額—368,805ドル

1965-66年度奨学生数—143名 (男子135名,
女子8名)

(奨学生数は正規及び追加奨学生の両者を
ふくむ)

イタリア連合地区大会への祝電

Send a Congratulatory telegram to Joint District Conference of Italy

去る3月19, 20, 21の3日間、ローマにおいて開催された私たちの相手地区第190区をふくむイタリアの4地区連合地区大会に対して、次のような祝電をおくりました。

「はるか極東の1地区より、貴連合地区大会を祝し、御盛會を祈ります。

第365地区ガバナー

堀内 清」

それに対して早速感謝の手紙が次のように寄せられました。

「親愛なる友へ

只今開催中のイタリア連合地区大会へ祝電をお送り下さいましてありがとうございます。すっかり感激いたしました。丁度ヒルトンホテルに於て開かれておりました、1,500人出席の祝宴中に祝電を落手致しまして、全員の感激はひとしおでありました。これによりまして私共の友情のきづなをより固くすることができましたことをうれしく思います。どうぞ貴地区のみなさまにくれぐれもよろしくお伝え下さい。

第190地区ガバナー サルバトーレ」

このように海を越えて、ロータリーに結ばれた友情を深めることができたことを、地区内のみなさまと共に喜びたいと存じます。

地区協議会詳報

Program for District Assembly is settled

来る6月21日に開かれる、第365地区協議会のプログラムがR.I.本部からの指示に従って決定されましたのでお知らせいたします。

会場 新大阪ホテル

21日 9.00 登録

9.30 本会議

開会の言葉 地区ガバナー

紹介 同

アドレス 次期ガバナー

○地区協議会の目的

○新 R.I. 会長の指針

○バランスのとれた

クラブ活動計画

○健全な会員増強

○ロータリー知識の普及と改善

10.30 グループ討議（会長のみ）

次期ガバナー

10.30 本会議（会長以外の全員）

地区ガバナー

12.15 休憩

12.30 昼食懇親

1.30 グループ別討議

○会長班

○幹事班

○職業分類委員長班

○ロータリー情報委員長班

○クラブ会報編集長班

○ガバナー特別代表班

3.00 本会議

a) 各班別討議の報告

b) 参加者に課せられた次の段階および新年度開幕への心構えについて

次期ガバナー

4.00 閉会

グループ別討議の内容に就ては、ホストの大阪 R.C. から送られている筈ですから、それによってご承知下さい。

前年までは、地区協議会だけで2日間、別

に1日研究会があって、合計3日間を費していたのが、1日に圧縮されたのですから、事前の勉強がなければ当日の研究も身につかないと思います。必要な資料が必ず出席義務者に手渡されるよう、現会長、幹事の方々に呉呉もおねがいたします。

**国際ロータリー創立60周年記念
西日本連合地区大会報
R.I. 60th ANNIVERSARY
Joint District Conference of
Western Japan News**

月信第9号3頁に記しました西日本連合地区大会は、何分その参加者数が8千人と予想されるので、ホストクラブ京都 R.C. ではすでに本年1月から本格的準備に取りかかれ、すでに西日本全 R.C. 宛に仮プログラムと共に参加者概数申込用紙が発送され、4月10日までに大会事務局へ返送することを要望されているとのことです。365 地区は同じ地区内の京都 R.C. がホストでありますから、そのような返信は期日厳守と正確を期されて、特に充分な協力をして頂くことを、ガバナーとしてお願い致します。

既に「大会ニュース No. 1」(大会事務局発行)を入手しておられることと思いますが、特にみなさんに知って頂きたい点を略記いたします。

大会役員

大会委員長 大倉 治一
副委員長 山中 次郎 吉田 忠
大会 幹事 西村大治郎
副幹事 中田 新三 堀場雅夫
前田豊三郎
松風 慎一(京都南)
奥 村 忠(京都東)
鳥居 重克(京都北)

津田 多一(京都西)

大会 S.A.A. 辻井 重郎

大会 会計 片岡久兵衛

大会日程

10月22日(土) 前夜懇談会

15時～19時 於祇園歌舞練場

10月23日(日) 大会第1日

9時～17時 於京都市体育館

18時～20時 晩餐会(市内ホテル)

10月24日(月) 大会第2日

10時～16時15分 於京都会館

10月22日は京都の三大祭の一つである時代祭の日であります。絶好の行楽シーズンに加えて、この時代絵巻が見られるのですから、国内はもとより海外からの観光客がこの日を中心に京都に集中するのは例年のことで、宿舍の確保は並大ていのことではありません。そのような実情をよく理解されて、参加申込は確実、迅速にされることをお勧めいたします。何とかなるだろうと甘く考えられることは禁物であります。オンツー京都委員会の充分な働きをおねがいたします。

変更事項

○京都北 R.C. の事務局は4月1日より下記移転しました。

京都市中京区油小路通二条下ル

京都国際ホテル内

TEL 直 通 21-6865

ホテル交換 23-9191代

○大和高田 R.C 事務局の電話番号は、2-5601に変更になりました。

◎1月分出席率の訂正

豊中 R.C. は 70.28% となっておりましたが、94.50%に訂正になりました。従って順位は49位となり、和歌山 R.C. 以下、八日市 R.C. まで1位ずつ降下します。

3 月 分 出 席 報 告

(Attendance Report of March)

順位	クラブ名	出席率	例会数	会員 総数	期初と の増減	前月 順位						
	36 岸和田	95.60	5	50	—	29						
	37 和泉	95.55	5	46	—	45						
	38 宮津	95.39	4	38	+2	13						
	39 池田	95.12	4	41	—	32						
	40 那智勝浦	95.00	4	31	-1	1						
	41 大阪淀川	94.79	4	48	+2	40						
							平 均	94.78%				
	42 舞鶴東	94.60	4	37	+2	57						
	43 新宮	94.51	5	44	+1	10						
	44 有田	94.38	4	40	+1	47						
	45 堺南	94.15	5	41	-2	30						
	46 長浜	94.02	5	46	—	35						
	47 敦賀	93.84	5	39	+1	20						
	48 枚方	93.77	5	39	-1	66						
	49 綾部	93.75	4	45	+3	50						
	50 峰山	93.70	5	34	+1	48						
	51 和歌山	93.56	5	79	+3	55						
	52 堺	93.50	4	79	+2	41						
	53 京都南	93.44	4	61	+6	17						
	54 橿原	92.92	4	53	+8	59						
	55 武生	92.83	5	54	+1	42						
	56 富田林	92.50	4	41	+1	33						
	57 海南	92.25	5	50	+2	58						
	58 大阪	91.69	4	255	+3	62						
	59 大阪南	90.94	5	121	+5	61						
	60 福知山	90.62	4	40	+2	43						
	61 大阪北	89.26	5	127	+1	63						
	62 高槻	87.59	4	50	+3	60						
	63 田辺	87.50	4	53	—	64						
	64 松原	87.16	5	34	+5	39						
	65 八日市	86.35	4	29	—	67						
	66 守口	85.79	5	38	—	65						
	67 大野	83.59	4	38	+4	68						
	68 布施	71.36	5	47	+2	52						
							合 計	3682 +84				
1	彦根	100.00	4	47	+2	1						
1	鯖江	100.00	4	37	+3	1						
3	福井北	99.62	5	52	-1	49						
4	福井	99.61	4	64	-5	36						
5	橋本	99.43	4	45	-1	1						
6	大阪西	99.09	5	68	+2	6						
7	河内長野	99.80	4	42	+3	1						
8	白浜	98.79	5	34	+2	22						
9	水口	98.65	4	37	—	13						
10	京都	98.61	5	167	—	23						
10	京都西	98.61	5	58	+2	12						
12	五条	98.50	5	42	—	8						
13	近江八幡	98.37	5	38	—	15						
14	泉大津	98.28	4	58	+2	11						
15	舞鶴	98.16	5	46	+3	28						
16	和歌山東	98.15	4	54	+1	24						
17	大津	97.94	5	70	-1	26						
18	泉佐野	97.92	4	48	+1	7						
19	御坊	97.78	4	56	+1	19						
20	勝山	97.64	5	34	—	30						
21	大和高田	97.33	5	45	+1	18						
22	大阪東	97.27	4	64	+1	27						
23	奈良	97.26	4	75	+3	25						
24	茨木	97.11	5	38	+3	36						
25	京都東	97.01	4	67	-1	9						
26	宇治	96.94	5	46	—	54						
27	和歌山南	96.88	4	40	—	38						
27	大和郡山	96.88	5	32	—	16						
27	小浜	96.88	4	32	+1	46						
30	京都北	96.60	4	68	+6	44						
31	豊中	96.39	5	47	-2	56						
32	大阪住吉	96.36	4	48	-1	33						
33	吹田	96.06	4	39	+1	53						
34	貝塚	95.79	5	38	-1	21						
35	八尾	95.78	5	38	+2	51						

ROTARY INTERNATIONAL
GOVERNOR'S MONTHLY LETTER

OFFICE OF GOVERNOR OF DISTRICT NO. 365

KIYOSHI HORIUCHI

KYOTO Y.M.C.A.
SANJO YANAGINOBANBA,
KYOTO, JAPAN



NO. 12 (May 15, 1965)

ガバナー月信 第12信 (昭和40年5月15日)

第365区ロータリークラブ
会長並に幹事殿

国際ロータリー第365区ガバナー
堀 内 清

地区対地区日伊学生交換計画
District to District, Japan-Italy
Student Exchange Program

昨年末より相手地区190区のガバナーCassio氏と交渉を重ねり居りました地区対地区の学生交換計画が、いよいよ実現の運びに至りました。

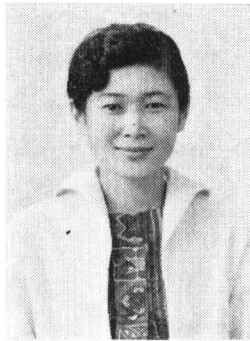

ガバナー間で基本的な条件の取決めが出来てから、365区側としましては去る4月14日京都に於て、地区の学生交換委員会を開催、地区資金委員西村大治郎氏にも同席を願って慎重協議の上決定致しました。ここにその計画の概要を記して、地区内全ロータリアンの絶大な後援とご協力をおねがいする次第であります。

日本より

365区より伊太利古美術・工芸・文学その

他を研究の目的で、同志社大学大学院卒業の伊東節子さん(30歳、英仏伊語に通ず)を推薦、伊太利バリー市、カタニヤ市、パレルモ市等に一年間留学させる。

伊太利190区バリー西R.C. 会員で弁護士ジュセツペ・カントトーレ氏(Giuseppe Cantatore)は、日本人交換学生を同氏宅にて世話すると申出られた。また、カタニアR.C. 会員のフェレリ候(Marchese Viniese Ferreri)も3ヵ月間伊東さんを自邸に招待することを約された。

日本よりの交換学生の日伊間往復旅費は、365区地区資金より支給し、伊太利在留中の生活費は190区が負担する。

伊太利より

上記190区バリー西R.C. 会員カントトーレ氏の子息ドミニコ君(Domenico, 21歳、目下法律専攻学生)が190区より推薦され、1年間京都を中心に日本研究を希望されるが、同君は英語が出来る由。

同君に対しては、1年間の生活費・研究費

が365区地区資金から支給される。

このように、地区対地区の親善交換計画が実現するに至ったことは、ペテンギル R.I. 会長の提唱にも応えることになり、誠に喜ばしいことでもあります。

なお、直接にそれぞれ交換学生の面倒を見て頂く両地区の下記の諸クラブは、クラブ対クラブ親善交流の絶好の機会ともなりますから、充分その実を挙げて頂くことを特にお願いいたします。

大和高田 R.C.—バリー西 R.C.

大阪住吉 R.C.—同上

大阪北 R.C.—カタニヤ R.C.

京都 R.C.—パレルモ R.C.

伊東節子さんは、渡航手続も殆んど済んで5月末には出発されることになって居ります。

「ポール P・ハリス賞」の発表

Announcement of “Paul P. Harris Award”

ロータリーの創設者ポール P・ハリスを賛えて、R.I. 理事会は、各地区で、1964~65年度または1965~66年度中に、もっとも意義ある「ポール P・ハリス計画」を創案したクラブに対して授与する「ポール P・ハリス賞」を設定しました。

これは、この年度のはじめに、ペツテンギル R.I. 会長が、全クラブに対し、各地域社会においてもっともさし迫って必要と思われることを見きわめ、それに対して「ポール P・ハリス計画」を適用するよう強調されたのに端を発するものであります。同会長は、教育保健、教養の機会の発展、あるいは新しい仕事の開発などのような意義ある努力の分野を示唆されています。

この賞の運営規則の概略は下記の通りです

(1) 1965~66年度に地区ガバナーは3名をもって構成される地区選衡委員会を任命する。

(2) 選衡をうけるため、クラブは申込書を1966年2月23日までに地区選衡委員会に提出する。

(3) 地区選衡委員会は、地区内のクラブから正式に受理したすべての申込書と付属資料を検討し、その中からもっとも意義深い「ポール P・ハリス計画」を1966年4月1日までに選ぶ。

(4) 地区選衡委員会は、選衡したクラブの名前とその活動についての報告を1966年4月10日までに事務総長宛に伝達する。

(5) クラブ計画を選衡する際に、地区選衡委員会は、受賞者として選ばれたクラブの計画が、本当にうまく成功すること疑いなしという程度に立てられていることを確めなければならない。

(6) 地区のクラブに授与される「ポール P・ハリス賞」は1966年の国際協議会に於て、ガバナーノミニーに授与され、その後ガバナーノミニーから当該クラブに渡される。

(7) 「ポール P・ハリス賞」の受賞者に指定されたクラブの名は、1966年度の国際大会に於て発表され、R.I. の適当な文献に公表される。

(8) 「ポール P・ハリス賞」は高価でない飾額または証明書で、受賞クラブ名が刻記されている。

(9) 全受賞者の申込書と付属資料は国際ロータリーの所有物となる。

1965年度国際大会 (アトランチック・シテイ) に於ける緊急立法について Regarding Emergency Legislation on 1965 Convention (Atlantic City)

かねて R.I. に於ては、国際ロータリーとロータリー財団の関係、および国際ロータリー理事会とロータリー財団管理委員会の関係について、特別委員会を設けて研究して居りましたが、結論として従来理事会の持っていたロータリー財団のプログラムに関する責任を、大幅に管理委員会に移すのが良いということになりました。その結果、国際ロータリーの常任委員会であるロータリー財団発展委員会と、特別委員会であるロータリー奨学金委員会は、その職務が財団の管理委員会の責任となるので必要がなくなります。

また、1964年のトロント大会で採択された財団活動の拡大プログラム（専門的訓練のための補助金、研究グループの交換など）の有効な推進のためにも、上記結論を早急に実施する必要が生じて参りました。

そこで国際ロータリー理事会は、R.I. 細則第6条第2節(イ)項(1)の規定にしたがい、緊急立法として、上記に関する制定案および決議案をアトランティック・シティ国際大会に提出することになりました。

その制定案および決議案の要点は、

- (1) 国際ロータリー細則第13条の第1節中「ロータリー財団発展委員会」という字句を削除し、また同条第13節の本文を削除する。
- (2) 国際ロータリー細則第19条の第1節中「5」という字句を削除し、代わりに「11」という字句を入れること、および同条第2節の第1、第2文を全面的に改正するというものであります。

以上をさらに要約すれば、国際ロータリーの常任委員会であるロータリー財団発展委員会に関する規定を削除し、またロータリー財団は11名の管理委員を置き、その内6名はR.I.の元会長であるべきことを規定するものであ

ります。

これの詳細については、各クラブの会長、幹事宛に送られている資料がありますから、それをご参照下さい。

200%, 300%ロータリー財団クラブ

4 New Standing Clubs in Rotary

Foundation

ロータリー財団本部よりの通信によれば、365区内の下記の4クラブが、それぞれ200%クラブ、300%クラブとなられたことを確認され、その証認書が各クラブ会長宛に発送されたとのことであります。これらは何れも本月3月中に達成されたものであります。ロータリー財団発展への終始変らぬご支援の熱意の成果と喜びに堪えません。未だこの域に達して居られぬクラブは、1日も早くこの水準に達するようご努力下さり、またすでに200%、300%を達成して居られるクラブは、さらにその上の水準へ進む意欲を高めて下さることをお奨めいたします。

池田ロータリークラブ 200%

大阪東ロータリークラブ 200%

大阪淀川ロータリークラブ 200%

大阪東ロータリークラブ 300%

なお、当地区内の200%以上のクラブは下記の通りであります。(1965年3月末現在)

200%クラブ 福井、布施、御坊、池田、海南、樫原、岸和田、京都、京都北、京都南、舞鶴、宮津、奈良、大阪南、大阪西、大津、堺南、高槻、武生、和歌山東、八尾。

300%クラブ 京都東

400%クラブ 堺

500%クラブ 大阪

600%クラブ 那智勝浦

ミーンズ R.I.事務総長からの来信(4月16日)によれば、ロータリー財団への寄付を増

やすためのクラブ独自の方法を立てること、そしてその方法をガバナーを通じて R.I. 本部へ知らせて欲しいと要請されています。

岡島ガバナーノミニーの日程
Itinerary of Governor Nominee,
Okajima's Tour

岡島ガバナーノミニーは、例年のとおりレーク・プラシッドで開かれる国際協議会へ出席されるため、5月14日羽田から出発されましたが、途中ロスアンゼルスに2日間、ニューヨークに2日間滞在され、5月19日シカゴから「プレジデント・スペツシャル」と呼ばれる協議会参加者のための特別列車でレーク・プラシッドに向われ、20日早朝同地着、それから28日まで同地で勉強され、帰路は5月30日から6月2日まではアトランティック・シティで開かれる国際大会に出席、メンフィス、ダラズ、ロスアンゼルスを経てハワイのホノルルを6月8日午後5時30分に出発、6月9日午後8時25分に羽田に帰着される予定であります。みなさまとともに一路平安をお祈りしたいと存じます。

ロータリー米山奨学生の決定
Yoneyama Memorial Scholarship
Recipients

京都 R.C. と京都東 R.C. から推薦された下記の3名が、米山奨学生として採用されましたが、3名共京都大学で研究中であります。

黄 弘 雄君 (中華民国台湾省)

京都大学大学院農学研究科林学専攻
全 一 東君 (韓国)

京都大学大学院理学研究科

(以上2名京都東 R.C. 推薦)

黄 敏 展君 (中華民国台湾省)

京都大学農学部蔬菜花卉園芸学研究室
大阪 R.C. の大阪市緑化運動への協力

Osaka R.C. Promoting the
“Make-the-City-Green” Campaign

大阪 R.C. では、去る昭和32年以来毎年4月に実施されている、大阪市の緑化運動推進に協力して、植樹を実施して来られたが、今年には20万円を投じて「くすの木」5本を去る4月16日に大阪城公園に植樹されました。同クラブでは、今後も毎年苗木や芝生のプレゼントをつづけ、大阪城公園内一帯を緑で埋めるとのこと。

地区協議会まで1カ月
District Assembly, June 21st

次年度会長・幹事・職業分類委員長・ロータリー情報委員長・会報編集責任者・ガバナー特別代表のための地区協議会は、いよいよ1ヵ月後(6月21日)に迫りました。本年からは特にレーク・プラシッドの国際協議会で勉強され、新 R.I. 会長の指針を受けて帰国される次期ガバナーを中心に、新年度のより活発なロータリー活動に備えての研究討議がなされます。従来よりは一層はっきりと次年度の目標をつかんで、それぞれのクラブに持ち帰られることと思います。そして7月からは新役員・委員によって直ちにその目標の線に沿ってクラブの歩みを始めねばなりません。役員だけでなく、全会員が一丸となってこの記念すべきロータリー創立60年の輝かしい年を各自のクラブの躍進の年として飾るべくよきスタートを切りたいと願って己みません。

○変更事項

福井北 R.C. の事務局及び例会場が下記へ変更になりました。

例会場 福井市御屋形町601

福井商工会館 5階ホール

事務所 福井市御屋形町601

福井商工会議所内 TEL3-8111

次年度7月のガバナー公式訪問日程発表
**Previous Notice of Governor's Official
 Visit Schedule, July, New Rotary Year**

岡島ガバナーノミニーから、国際協議会へ
 のご出発に先立って、7月早々から公式訪問

を開始されるについて、下記の日程を月信に
 発表することを依頼されましたので掲載いた
 します。各クラブはこの日程にしたがってご
 準備下さい。

クラブ名	会長、幹事との懇談	クラブ協議会	例会出席
	7月		
福井	7日(水) 16.00~17.00	7日(水) 17.00~19.00	8日(木) 12.30~13.30
鯖江	8日(木) 16.00~17.00	8日(木) 17.00~19.00	9日(金) 12.30~13.30
小浜	10日(土) 8.30~9.30	10日(土) 10.00~12.00	10日(土) 12.30~13.30
勝山	12日(月) 8.30~9.30	12日(月) 10.00~12.00	12日(月) 12.30~13.30
武生	12日(月) 16.00~17.00	12日(月) 17.00~19.00	13日(火) 12.30~13.30
福井北	13日(火) 16.00~17.00	13日(火) 17.00~19.00	14日(水) 12.30~13.30

枚岡 R.C. の R.I. 加盟承認さる

Hiraoka Rotary Club Admitted

去る3月4日に仮クラブとして発足した枚岡クラブは、4月28日付をもって国際ロータリーより加盟が承認されました。同クラブの今後のご発展とご活躍を祈ると共に、緒方直前ガバナー、中田特別代表、大阪南ロータリークラブのご尽力に深く感謝の意を表したく存じます。

枚岡クラブの正式加盟によって、当365区内のクラブ数は69となりました。

例会場 石切ヘルスセンター

枚岡市石切町1425

例会日 毎週 木曜日12.30~1.30

事務所 石切ヘルスセンター内

電話 枚岡—81—2134, 2247

会長 小松 重一

幹事 吉本善治郎

松原 R.C.—枚岡 R.C. 合同チャーター伝達式

**Joint Charter Presentation Ceremony of
 Matsubara and Hiraoka R.C.**

昨年8月創立の松原 R.C. と、本年3月創立の枚岡 R.C. とは、来る6月20日を期して、合同でチャーター伝達式を挙行されることになりました。近日中に各クラブにそのご案内が参ることと存じますから、両クラブの前途を祝福するために、地区内各クラブから多数のロータリアンが参加されるようお願いいたします。

日時 6月20日(日) 12.30~17.40

会場 富田林市 PL 教団大本庁

新地区委員の紹介

地区資金委員 赤坂頼磨君(奈良 R.C.)が永眠されましたので、足達保信君(奈良 R.C.)に地区資金委員をおねがいすることになりました。赤坂君の霊安かれと祈り、謹んで哀悼の意を表します。

4 月 分 出 席 報 告
(Attendance Report of April)

順位	クラブ名	出席率	例会数	会員 総数	期初と の増減	前月 順位							
							35	吹 田	96.06	4	39	+1	33
							36	泉 佐 野	95.84	4	48	+1	18
1	彦 根	100.00	4	47	+2	1	37	和歌山南	95.65	5	42	+2	27
1	橋 本	100.00	4	44	-2	5	38	有 田	95.63	4	40	+1	44
1	五 条	100.00	4	41	-1	12	39	大阪淀川	95.42	5	47	+1	41
1	枚 方	100.00	4	40	—	48	40	敦 賀	95.39	4	38	—	47
1	水 口	100.00	4	38	+1	9	41	武 生	95.28	4	54	+1	55
1	鯖 江	100.00	5	36	+2	1	-----						
7	河内長野	99.53	5	41	+2	7	平 均		95.21%				
8	大 津	99.26	4	69	-2	17	-----						
9	京 都 西	99.14	4	61	+5	10	42	堺 南	95.00	4	40	-3	45
10	福 井 北	99.03	4	52	-1	3	43	宮 津	94.73	4	38	+2	38
11	大 阪 西	98.90	4	68	+2	6	46	勝 山	94.11	4	34	—	20
12	白 浜	98.57	4	36	+4	8	47	八 尾	94.09	4	38	+2	35
13	大和郡山	98.49	4	32	—	27	48	高 槻	93.80	4	48	+1	62
14	奈 良	98.24	4	74	+2	23	49	和 歌 山	93.39	4	80	+4	51
15	泉 大 津	98.22	5	56	—	14	50	那智勝浦	93.10	5	30	-2	40
16	和歌山東	98.15	4	54	+1	16	51	橿 原	92.83	5	53	+8	54
17	大 阪 東	98.05	4	64	+1	22	52	舞 鶴 東	92.76	4	38	+3	42
18	京 都 東	97.94	5	68	—	25	53	貝 塚	92.55	4	37	-2	34
19	豊 中	97.77	4	45	-4	31	54	富 田 林	92.50	4	41	+1	56
20	舞 鶴	97.57	4	43	—	15	55	福 知 山	92.40	4	39	+1	60
21	御 坊	97.47	5	56	+1	19	56	布 施	92.22	4	47	+2	68
22	京 都 北	97.06	4	68	+6	30	57	大 阪	91.78	5	257	+5	58
23	池 田	96.95	4	41	—	39	58	小 浜	91.42	4	32	+1	27
24	京 都	96.76	4	172	+5	10	59	守 口	91.31	4	37	-1	66
25	長 浜	96.74	4	46	—	46	60	大 阪 南	90.67	4	122	+6	59
26	大阪住吉	96.67	5	48	-1	32	61	綾 部	90.40	5	45	+3	49
26	大和高田	96.67	4	45	+1	21	62	海 南	90.30	4	50	+2	57
28	近江八幡	96.61	4	40	+2	13	63	大 阪 北	89.67	4	126	—	61
29	新 宮	96.59	4	44	+1	43	64	田 辺	89.61	4	50	-3	63
30	茨 木	96.43	4	38	+3	24	65	堺	88.96	4	79	+2	52
31	京 都 南	96.23	4	60	+5	53	66	松 原	88.50	4	33	+4	64
32	岸 和 田	96.22	4	53	+3	36	67	大 野	86.21	5	29	-5	67
33	宇 治	96.20	4	46	—	26	68	八 日 市	82.32	5	29	—	65
34	福 井	96.18	4	68	-1	4	-----						
合 計									3674				

No. 12 訂正

月 () 日 ()

訂正

680-33 玉席報告

44 種泉 9464 4 66 - 37

45 峰小 9412 4 34 + 1 50

以上27ページ加脱落して刷付
なり訂正致しす。

ROTARY INTERNATIONAL
GOVERNOR'S MONTHLY LETTER

OFFICE OF GOVERNOR OF DISTRICT NO. 365

KIYOSHI HORIUCHI



KYOTO Y.M.C.A.
SANJO YANAGINOBANBA,
KYOTO, JAPAN



NO. 13 (June 15, 1965)

ガバナー月信 第13信 (昭和40年6月15日)

第365区ロータリークラブ
会長並に幹事殿

国際ロータリー第365区ガバナー
堀内 清

6月の出席報告は現ガバナー事務所へ
**Send JUNE Membership Attendance
Report to the Present Governor's
Office in Kyoto**

私の任期も、みなさま同様あと半月を余すのみとなりました。年度末の事務手続、新会長、幹事との引継等を手落ちなく致しましょう。6月の出席率報告は現幹事の責任で、地区全クラブの報告は現ガバナーが、月信最終号(6月30日付第14号)に発表します。従って、各クラブ6月分の出席率は最終の例会のあと、欠席の方にはメイクアップの有無をご本人に聞き合わされるなどして、出来るだけ速やかに現ガバナー事務所(京都)へご報告下さい。事務担当者がまちがって次期ガバナーの事務所(大阪)へ送られないよう呉々もご注意下さい。

R.I. 本部への報告も、6月分は現ガバナーからいたします。どうか最後の責任が遅滞なく果せますように、みなさまのご協力を特におねがいたします。

次年度インターシティ・ゼネラル
フォーラムに就て
65~66 Intercity General Forums

64-65年度は8都市において開催されたインタシティ・ゼネラル・フォーラムは、次年度はいささか方法が変更されて、予て研究中であった368地区(神戸方面)との共催合同が実現される模様であります。従って、区分、ホストクラブ、開催地等に関しては、目下次期ガバナーによって研究中であります。昨年のフォーラムの折に決って居りました次年度開催地、ホストクラブ、組合せ等に幾分の変更があると思われまますので、あらかじめお知らせをします。

伊東節子さんの出発

Miss Ito left Haneda, May 23rd

日伊交換第1号としてイタリアへ留学される伊東節子さんは、去る5月23日羽田空港を発ってロンドンに赴き、そこに1カ月滞在后、目的地イタリアに向われる筈。数日前無事ロンドン着との報に接しました。



海外ロータリアン旅行団の来訪

Visitation of Over-seas Rotarian Tour Group

A. 139地区ガバナー KAJ-EWE Jönsson 氏並にスカンジナビアのロータリアンとその家族75名がアトランティック大会に出席の途次日本を訪問され、一行は京都に5月18日より3日間滞在して古都を観光されたが、その間19日には京都クラブの例会に出席されました。

B.

アメリカ加州サンディエゴクラブより、会員9名、家族8名の方々が、5月22日より27日まで滞在、26日の京都クラブ例会に出席されました。

C.

オーストラリア・ベルグレーブクラブよりの一行会員11名、家族17名が、5月29日より6月1日まで京都に滞在、5月31日には京都西クラブの例会に出席され、又その前日30日の夕には、京都国際ホテルに於て「サヨナラ

・パーティ」を催され、それには京都市内の5クラブから代表各2名を招待されガバナーも同席して大いに国際交友の実を挙げる事ができました。

(上掲の写真はオーストラリア・ベルグレーブ R.C. 旅行団のさよならパーティ)

アトランティックシティ 国際大会 盛会裡に終る

Atlantic-City Convention ended Successfully

去る5月30日より6月3日まで、北米ニュージャージー州アトランティック・シティにて開催された、第56回国際年次大会には、64ヵ国から9,368の会員並に家族(他に16才以下の家族907名)が出席され、まことに盛会であったと報せられて居ります。

1ヵ国からの最多出席は勿論米国の8,084で第1位、第2位はカナダの383でありましたが、日本からは82名が出席されて第3位、アルゼンチンはそれより1名少い81名で第4

位というわけです。日本から海外で開かれた国際大会へ参加された数としては恐らく記録破りの多数であったと思います。当地区からも多数参加されて居るので、そこで得られた体験がそれぞれのクラブ活動に生かされることを期待してやみません。

(下掲の写真はペテンギル現 R.I. 会長と
ティーンストラ次期会長)

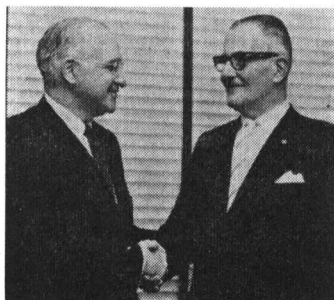

津志本貞君 (泉佐野 R.C. 会員)
イタリアの相手クラブを訪問さる

**Mr. Tsushimoto visit Matched Club
in Italy**

バラ園を経営されている津志本さんは、夫人同伴でシシリー島 (第 190 区) のカルタジローネ R.C. カタニヤ R.C 等を訪問され、各地であたたかく迎えられ「ロータリーとはこんなに素晴らしいものかと感じさせられ感謝している」との便りを寄せてこられました。

岡島次期ガバナー 8 月公式訪問日程

クラブ名	会長、幹事との懇談	ク ラ ブ 協 議 会	例 会 出 席
敦 賀	3 日(火)16.00—17.00	17.00 — 19.00	4 日(水)12.30— 1.30
大 野	5 日(木) 〃 〃	〃 〃	6 日(金) 〃 〃
長 浜	8 日(日) 〃 〃	〃 〃	9 日(月) 〃 〃
大 津	9 日(月) 〃 〃	〃 〃	10 日(火) 〃 〃
近江八幡	10 日(火) 〃 〃	〃 〃	11 日(水) 〃 〃
彦 根	11 日(水) 〃 〃	〃 〃	12 日(木) 〃 〃
八 日 市	12 日(木) 〃 〃	〃 〃	13 日(金) 〃 〃
水 口	13 日(金) 〃 〃	〃 〃	14 日(土) 〃 〃

お詫び

先月号ガバナー月信の内、4 月分出席報告の中で、和泉 R.C. と峰山 R.C. の報告が脱落して居りました。謹しんでお詫び致します。尚両クラブの順位及び出席率等は下記の通りです。

順位	クラブ名	出席率	例会数	会員 総数	期初と の増減	前月 順位
45	和 泉	94.44	4	46	—	37
46	峰 山	94.12	4	34	+1	50

4 月分出席報告の訂正

メイキャップ等により次の 5 クラブの出席率に変更になりました。勝山 R.C. は 98.53% となり 13 位, 京都 R.C. は 96.93% に, 大阪 R.C. は 91.99% に, 大阪東 R.C. は 98.44% となり 15 位, 新宮 R.C. は 97.16% となり 23 位になりました。従って大和郡山 R.C. から宮津 R.C. までが以上の変更に準じて 2 位乃至 1 位ずつ降下しますので御注意下さい。

変更事項

峰山 R.C. の例会場が 6 月 16 日より下記へ変更されます。

新例会場 京都府中郡峰山町字杉谷
丹後織物福祉センター
電話 峰山 70

5 月 分 出 席 報 告
(Attendance Report of May)

順位	クラブ名	出席率	例会数	会員 総数	期初と の増減	前月 順位							
							37	宮 津	95.68	5	37	+1	44
1	彦 根	100.00	4	47	+2	1	38	京 都 北	95.07	5	69	+7	24
1	橋 本	100.00	4	45	-1	1	39	福 井 北	95.02	3	54	+1	10
1	五 条	100.00	3	41	-1	1	40	富 田 林	94.97	4	41	+1	54
1	河内長野	100.00	4	41	+2	7	41	大 阪 東	94.92	4	64	+1	15
1	鯖 江	100.00	4	36	+2	1	42	堺 南	94.90	4	38	-5	43
6	舞 鶴	99.42	4	44	+1	21	43	和 泉	94.70	3	45	-1	45
7	大 津	98.88	4	69	-2	8	44	宇 治	94.68	4	47	+1	34
8	泉 大 津	98.28	4	58	+2	17						
9	敦 賀	98.24	3	38	—	41	平 均		94.62%				
10	和歌山東	98.15	4	53	—	18						
11	京 都 西	97.95	4	61	+5	9	45	大 阪 南	94.08	4	122	+6	60
12	白 浜	97.92	4	36	+4	12	46	貝 塚	93.75	4	36	-3	53
13	勝 山	97.79	4	34	—	13	47	堺	93.51	4	79	+2	65
14	新 宮	97.72	3	44	+1	23	48	大 阪 淀 川	93.10	4	47	+1	40
15	福 井	97.45	4	69	—	35	49	吹 田	92.77	4	39	+1	36
16	岸 和 田	97.44	3	52	+2	32	50	綾 部	92.62	4	45	+3	61
17	那智勝浦	97.42	4	29	-3	50	51	小 浜	92.51	5	32	+1	58
18	御 坊	97.32	4	57	+2	22	52	高 槻	92.42	4	50	+3	48
19	大和高田	97.22	4	45	+1	28	53	大 阪	92.32	4	256	+4	57
20	茨 木	97.14	3	38	+3	31	54	泉 佐 野	92.19	4	48	+1	37
21	京 都	97.11	3	173	+6	26	55	守 口	91.89	3	37	-1	59
22	京 都 東	97.08	4	69	+1	19	56	和 歌 山	90.86	4	80	+4	49
23	大阪住吉	97.07	4	51	+2	28	57	樺 原	90.56	4	53	+8	51
23	池 田	97.07	5	41	—	15	58	大 阪 北	90.38	3	127	+1	63
25	大 阪 西	97.05	4	68	+2	11	59	海 南	89.79	3	50	+2	62
26	枚 方	97.02	4	42	+2	1	60	松 原	89.66	4	34	+5	66
27	奈 良	96.92	4	75	+3	16	61	八 尾	89.47	3	38	+2	47
28	豊 中	96.74	4	46	-3	20	61	舞 鶴 東	89.47	4	38	+3	52
28	長 浜	96.74	4	46	—	27	63	峰 山	89.16	3	33	—	46
30	武 生	96.73	4	55	+2	42	64	田 辺	89.00	4	45	-8	64
31	近江八幡	96.16	3	39	+1	30	65	福 知 山	88.64	4	40	+2	55
32	大和郡山	96.07	4	31	-1	14	66	大 野	88.33	4	30	-4	67
33	京 都 南	95.86	4	62	+7	32	67	布 施	87.68	3	48	+3	56
34	和歌山南	95.84	4	42	+2	38	68	八 日 市	80.06	4	29	—	68
35	水 口	95.29	5	38	+1	1	69	枚 岡	80.00	4	32	+32	—
36	有 田	95.73	4	41	+2	39						
								合 計		3719 +121			

ROTARY INTERNATIONAL
GOVERNOR'S MONTHLY LETTER

OFFICE OF GOVERNOR OF DISTRICT NO. 365

KIYOSHI HORIUCHI

KYOTO Y.M.C.A.
SANJO YANAGINOBANBA,
KYOTO, JAPAN



NO. 14 (June 30, 1965)

ガバナー月信 第14信 (昭和40年6月30日)

第365区ロータリークラブ
会長並に幹事殿

国際ロータリー第365区ガバナー
堀内清

退任のごあいさつ

Final Greetings

会長並に幹事の皆様にガバナー月信の最後版第14号をお送り申します。ロータリー年度最後の日、お互にこの一年間は随分と多忙な日々を過ごしつつ、ロータリーのために体も心も捧げて友愛と奉仕に努力した事でありました。先輩ガバナーのよきご指導により大過もなくまた健康に恵まれて任務を遂行させて頂いた事を心から感謝致します。これも全く皆様の御協力と御支援の賜と深謝致します。

この一年間の任務中、最も精神力と体力をつかいましたのは地区内69クラブの公式訪問であり、昨年8月の暑い頃から冬期にいたり、さらに本年3月末まで、年末年始の一ヵ月を除いての7ヵ月殆ど毎日のごとく訪問をつづけたのでありました。ことにその間8ヵ所においてインター・シター・ゼネラル・フォーラムを開催し、全く連日の活動で相当に苦勞を重ねたのでありました。然しいづれのクラブをお訪ねしても常にロータリー精神の友愛

と奉仕の心でお迎え頂き、その感激に旅の疲れも忘れて楽しく過ごし得た事、また新しい多くの知己を得た事を心から感謝致します。この機会に御好意と御高配を頂いた皆様に厚くお礼申し上げます。

今年度新しく計画された地区研究会は京都と大阪の二ヵ所で開催され、ホストクラブの準備等全く最高であり、所期の目的を十分に達し得られた事は全く感謝でありました。

昨 year 大阪における地区大会は 2,000 余名の会員家族を迎えて誠に盛大に挙行され、如何にもロータリー大会らしい雰囲気のうち LIVE ROTARY の精神を全身にうけた楽しい大会であり、参加者一同に深い感銘と強い印象を与えた事、全く御同慶に存じます。

地区内会員数の増加は、月末現在の計算では 229 名、クラブ数の増加は 2 クラブであります。誠に残念ながら今年度内に新クラブ創立に着手する機会を失して申訳けない次第であり、心からお詫び申し上げます。

今年度内にガバナーの方針として心がけま

した事は、どうしたら例会をもっと楽しくする事が出来るか、の研究でありました。ロータリーは毎週例会をもつのであり、クラブを友愛と奉仕の精神に充滿させるには、先づ例会を楽しくする事と確信したのであります。従って私は公式訪問の目標として、この点に重点をおきました。またロータリーの友の昨年9月号にも一文を發表したのであります。幸いこの事はその後相当一般的に反響がありましたと存じます。もしこれが日本のロータリー例会を少しでも楽しくする事に役立ち得たとすればこれに過ぎた幸はありません。

出席率に関しては我が365区は前年にひきつづいて、いつも大体平均約95%以上であり、国内国外を通じて No. 1 であると存じ、皆様の御努力に万腔の敬意と謝意を表します。

過去一年間京都YMCAに事務所を与えられ、日勤事務員山口浩子さんが多忙な事務万端を明確に処理して頂いた御苦勞に対し心から厚く御礼申します。

地区内の皆様、重ね重ねの御協力と御支援を深謝致しごあいさつ申します。

(ペッテンギル会長さん、10月の西日本連合地区大会でまたお逢いするのを楽しみにお待ちしております。それまでさようなら)

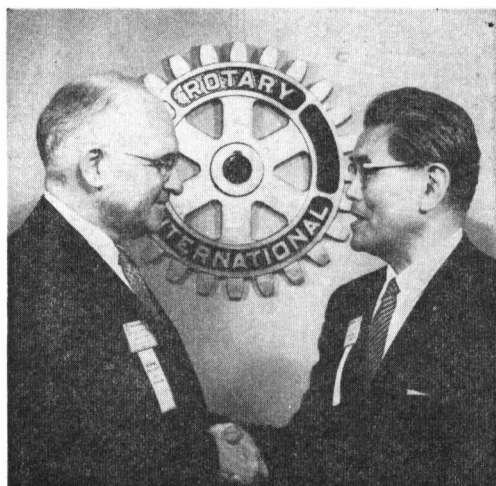

松原・枚岡 R.C. 合同チャーター伝達式 Joint Charter Presentation Ceremony of Matsubara & Hiraoka R.C.s

1964年10月27日付でR.I.へ加盟を承認された松原R.C.と1965年4月28日付で加盟承認された枚岡R.C.とは、去る6月20日に合同のチャーター伝達式を盛大に挙行されました。

会場は隣接の富田林市所在のPL教団大本庁が当てられ、伝達式は12時30分から新装の左脇殿で挙行されましたが、前日まで降り続いていて気遣われていた梅雨空も、この日は朝から雲が切れての好天に恵まれ、地区内外40クラブから400名を越えるロータリアンとその家族が参加されて盛会でありました。

式は、小島公平君(堺R.C. 松原設立の特別代表) 中田守雄君(大阪南R.C. 枚岡設立の特別代表)から、それぞれ設立の経過報告があつて後、堀内ガバナーから両クラブ会長にチャーターが伝達されました。

来賓祝辞、両新クラブ会長挨拶、新会員紹介等があつて式が終ると、余興(PL舞踊研究所の舞踊)観光と続き、午後4時半からは鍊成会館の大講堂で披露宴が開かれましたが、ここでは先づPL吹奏楽団の演奏を以て始まり、松原、枚岡両R.C.会員とその夫人・令嬢方の心こもった接待をうけ、最後には福引によって数々のおみやげを頂き「手に手つないで」を高らかに唱和、両R.C.の将来のご発展を祈って万才を三唱して散会しました。

5月分出席報告の訂正

枚岡R.C.は85.15%となり68位、京都西R.C.は96.72%となり30位へ降下、大阪R.C.は92.95%となり49位になりました。従つて6月分平均出席率は94.68%となります。

ロ - タ リ - 財 団 寄 付 総 額

Rotary Foundation Contributions

600%	那 智 勝 浦	(32)	1,986.49ドル	和 泉	(46)	862.06ドル
500%	大 阪	(243)	13,187.00	泉 大 津	(56)	1,080.00
400%	堺	(81)	3,531.55	泉 佐 野	(46)	831.06
300%	京 都 東	(65)	1,993.94	貝 塚	(30)	531.03
200%	福 井	(65)	1,598.00	勝 山	(30)	503.73
	布 施	(45)	902.00	河 内 長 野	(39)	737.06
	御 坊	(57)	1,200.95	京 都 西	(57)	1,094.77
	池 田	(40)	816.00	舞 鶴 東	(35)	649.05
	海 南	(47)	1,169.67	水 口	(32)	532.06
	櫃 原	(47)	1,253.77	峰 山	(32)	516.22
	岸 和 田	(50)	1,441.20	守 口	(33)	636.06
	京 都	(164)	4,620.70	長 浜	(46)	725.00
	京 都 北	(58)	1,225.71	小 浜	(32)	472.00
	京 都 南	(56)	1,546.21	近 江 八 幡	(37)	630.58
	舞 鶴	(43)	981.00	大 阪 北	(122)	2,387.00
	宮 津	(33)	746.29	大 阪 住 吉	(47)	926.92
	長 浜	(72)	1,848.00	鯖 江	(36)	483.89
	大 阪 東	(64)	1,287.00	新 宮	(44)	842.89
	大 阪 南	(113)	2,461.43	白 浜	(34)	555.39
	大 阪 西	(62)	1,373.79	吹 田	(38)	461.00
	大 阪 淀 川	(42)	876.61	田 辺	(51)	1,019.00
	大 津	(68)	1,573.50	富 田 林	(40)	481.00
	堺 南	(43)	948.06	豊 中	(49)	837.00
	高 槻	(44)	1,149.00	敦 賀	(38)	707.00
	武 生	(52)	1,218.00	宇 治	(44)	778.00
	和 歌 山 東	(51)	1,488.01	和 歌 山	(76)	1,498.46
	八 尾	(35)	790.06	和 歌 山 南	(38)	617.00
100%	有 田	(40)	624.38	大 和 郡 山	(32)	446.02
	綾 部	(42)	590.00	大 和 高 田	(39)	755.11
	福 知 山	(39)	705.00	八 日 市	(27)	484.06
	福 井 北	(50)	972.29			
	五 条	(39)	680.97	() 内の数字は年度始めの会員数		
	橋 本	(44)	721.56	(1965年4月30日現在)		
	彦 根	(46)	846.00			
	枚 方	(41)	786.07			
	茨 木	(38)	617.97			

6 月 分 出 席 報 告
(Attendance Report of June)

順位	クラブ名	出席率	例会数	会員 総数	期初と の増減	前月 順位						
	36 那智勝浦	95.77	4	31	-1	16						
	37 茨 木	95.51	5	39	+4	19						
	37 堺 南	95.51	4	39	-4	42						
	39 綾 部	95.35	4	43	+1	51						
	40 宮 津	95.27	4	37	+1	37						
	41 京 都 南	95.24	4	64	+9	33						
	42 長 浜	95.18	4	47	+1	27						
	43 池 田	95.09	4	41	—	22						
	平 均									95.07%		
	44 奈 良	94.92	4	74	+2	26						
	45 舞 鶴 東	94.74	4	38	+3	61						
	46 高 槻	94.50	4	50	+3	53						
	47 大 阪 南	94.21	5	122	+6	45						
	48 吹 田	94.08	4	39	+1	50						
	49 京 都 北	93.84	4	69	+7	38						
	50 大 阪	93.79	4	255	+3	49						
	51 武 生	93.70	5	55	+2	29						
	52 貝 塚	93.33	5	36	-3	46						
	53 樞 原	93.27	4	52	+7	57						
	54 堺	93.25	4	82	+5	47						
	55 和 歌 山	93.02	5	76	—	56						
	56 大阪淀川	92.55	4	47	+1	48						
	57 松 原	92.35	5	35	+6	60						
	58 大 阪 北	91.61	5	126	—	58						
	59 峰 山	91.52	5	33	—	63						
	60 守 口	90.82	5	37	-1	55						
	61 大 野	90.63	4	32	-2	66						
	62 布 施	90.00	5	46	+1	67						
	63 小 浜	89.80	5	31	—	52						
	64 福 知 山	89.75	4	39	+1	65						
	65 田 辺	89.50	4	50	-3	64						
	66 八 尾	89.23	5	39	+3	61						
	67 海 南	88.17	5	50	+2	59						
	68 枚 岡	85.15	4	32	+32	68						
	69 八 日 市	76.79	4	28	-1	69						
	合 計			3723	+125							

出席率表 (1964年7月~1965年6月) 1ヶ年平均 95.36%

順位	クラブ名	上半期 平均	1月	2月	3月	4月	5月	6月	下半期 平均	1ヶ 年平均
1	河内長野	99.59	100.00	100.00	99.80	99.53	100.00	100.00	99.89	99.74
2	五橋本	99.77	100.00	99.38	98.50	100.00	100.00	100.00	99.65	99.71
3	彦根	99.57	100.00	100.00	99.43	100.00	100.00	98.86	99.72	99.65
4	大根江	99.27	100.00	100.00	100.00	100.00	100.00	100.00	100.00	99.64
5	和歌山	99.16	100.00	100.00	100.00	100.00	100.00	100.00	100.00	99.58
6	和歌山	100.00	100.00	97.63	98.15	98.15	98.15	99.53	98.60	99.30
7	和歌山	99.94	100.00	98.71	98.28	98.22	98.28	98.28	98.63	99.29
8	和歌山	99.89	99.34	98.64	98.37	96.61	96.16	100.00	98.19	99.04
9	和歌山	97.73	99.62	99.62	99.09	98.90	97.05	97.78	98.68	98.21
10	大新	98.63	100.00	98.86	94.51	97.16	97.72	97.27	97.59	98.11
11	勝山	98.14	99.26	97.03	97.64	98.53	97.79	96.32	97.76	97.95
12	水大	97.75	97.37	98.65	98.65	100.00	95.29	98.63	98.10	97.93
13	大和	97.59	97.49	97.46	97.94	99.26	98.88	98.17	98.20	97.90
14	大和	98.13	98.87	98.33	97.33	96.67	97.22	97.28	97.62	97.88
15	大和	98.04	98.21	98.21	97.78	97.47	97.32	96.05	97.51	97.78
16	大和	98.22	99.18	97.14	97.27	98.44	94.92	96.88	97.31	97.77
17	大和	97.66	96.07	98.43	96.88	98.49	96.07	99.24	97.53	97.60
18	大和	97.19	97.50	99.24	97.01	97.94	97.08	97.83	97.77	97.48
19	大和	93.36	95.83	96.25	96.88	95.65	95.84	98.22	96.45	97.41
20	大和	96.91	96.20	97.70	98.79	98.57	97.92	97.22	97.73	97.32
21	岸和田	97.37	100.00	97.06	95.60	96.22	97.44	96.30	97.10	97.24
22	池田	98.19	95.12	96.95	95.12	96.95	97.07	95.09	96.05	97.12
23	福住	96.81	96.16	96.49	99.61	96.18	97.45	97.35	97.21	97.01
24	大泉	96.89	97.23	96.88	96.36	96.67	97.07	97.53	96.96	96.93
24	大泉	96.81	99.47	99.48	97.92	95.84	92.19	97.39	97.05	96.93
26	福井	96.83	96.69	94.24	99.62	99.03	95.02	97.32	96.99	96.92
27	福井	97.47	94.50	92.92	96.39	97.77	96.74	99.13	96.24	96.86
28	舞鶴	95.78	97.62	97.09	98.16	97.57	99.42	96.58	97.74	96.76
29	舞鶴	96.48	100.00	100.00	95.00	93.10	97.42	95.77	96.88	96.68
30	舞鶴	96.06	97.21	97.58	97.26	98.24	96.92	94.92	97.02	96.54
31	京都	94.84	97.73	98.69	98.61	99.14	96.72	97.54	98.07	96.46
32	京都	95.52	97.53	97.64	98.61	96.93	97.11	96.20	97.34	96.43
33	宇治	96.54	97.28	93.40	96.94	96.20	94.68	96.17	95.78	96.16
34	宇治	96.51	97.03	97.03	94.15	95.00	94.90	95.51	95.60	96.06
35	宮津	95.50	97.92	98.65	95.39	95.73	95.68	95.27	96.44	95.97
36	武生	97.00	94.81	95.76	92.83	95.28	96.73	93.70	94.85	95.93
37	敦賀	95.49	95.51	98.01	93.84	95.39	98.24	96.86	96.31	95.90
38	和歌山	96.16	97.22	95.00	95.55	94.44	94.70	95.91	95.47	95.82
39	和歌山	96.16	95.00	94.32	94.38	95.63	95.73	97.56	95.44	95.80
40	和歌山	96.39	96.80	96.88	92.57	92.50	94.97	96.88	95.09	95.74
41	京都	94.63	99.17	98.34	93.44	96.23	95.86	95.24	96.38	95.53
42	京都	94.97	94.02	96.74	94.02	96.74	96.74	95.18	95.57	95.27
43	吹上	96.15	92.95	93.42	96.06	96.06	92.77	94.08	94.22	95.19
44	吹上	93.99	98.05	95.31	96.60	97.06	95.07	93.84	95.99	94.93
45	吹上	95.50	95.32	91.74	87.59	93.80	92.42	94.50	92.56	94.43
46	吹上	95.64	94.71	93.94	95.78	94.09	89.47	89.23	92.87	94.26
47	吹上	92.94	90.63	96.49	97.11	96.43	97.14	95.51	95.55	94.25
48	吹上	94.66	96.42	95.80	93.50	88.96	93.51	93.25	93.57	94.12
49	吹上	92.85	95.52	89.29	93.77	100.00	97.02	96.19	95.30	94.08
50	吹上	95.54	88.62	94.23	93.75	90.40	92.62	95.35	92.50	94.02
51	大阪	93.10	97.22	95.83	94.79	95.42	93.10	92.55	94.82	93.96
52	大阪	95.10	93.33	92.45	92.92	92.83	90.56	93.27	95.56	93.83
53	大阪	94.40	94.23	92.94	93.56	93.39	90.86	93.02	93.00	93.70
54	大阪	92.91	92.92	98.00	95.79	92.55	93.75	93.33	94.39	93.64
55	大阪	93.86	94.74	92.76	94.60	92.76	89.47	94.74	93.18	93.52
56	大阪	93.88	91.41	94.54	96.88	91.42	92.51	89.80	92.76	93.32
57	大阪	93.34	96.04	95.37	90.62	92.40	88.64	89.75	92.14	92.74
58	大阪	92.79	89.74	91.52	90.94	90.67	94.08	94.21	91.86	92.33
59	大阪	91.13	93.71	91.38	91.69	91.99	92.95	93.79	92.59	91.86
60	大阪	95.31	94.50	93.46	71.36	92.22	87.68	90.00	88.20	91.76
61	峰山	90.16	93.18	94.25	93.70	94.12	89.16	91.52	92.66	91.41
62	峰山	91.54	89.13	92.75	92.25	90.30	89.79	88.17	90.40	90.97
62	峰山	92.37	90.87	90.87	87.50	89.61	89.00	89.50	89.56	90.97
64	峰山	94.61	90.63	84.38	83.59	86.21	88.33	90.63	87.30	90.96
65	峰山	91.30	91.09	90.13	85.79	91.31	91.89	90.82	90.17	90.74
66	峰山	90.38	89.63	95.84	87.16	88.50	89.66	92.35	90.52	90.45
67	峰山	90.91	89.91	90.93	89.26	89.67	90.38	91.61	90.29	90.60
68	峰山						85.15	85.15	85.15	85.15
69	峰山	82.22	84.17	86.43	86.35	82.32	80.06	76.79	84.03	83.13
平均		95.72	95.47	95.80	94.78	96.18	94.68	95.07	95.17	95.36

(昭和40年4月28日承認)