

ROTARY INTERNATIONAL

GOVERNOR'S MONTHLY LETTER

OFFICE OF GOVERNOR OF DISTRICT NO. 365

HISAGORO MORI

THE KANSAI ELECTRIC POWER CO., INC.
5. NAKANOSHIMA 3-CHOME KITA-KU
OSAKA JAPAN



第365区 ロータークラブ

昭和37年7月1日

会長 並びに 幹事 殿 NO. 1 国際ロータリー 第365区ガバナー 森 寿五郎

ガバナー月報はガバナーがその地区内R.C.の会長、幹事へ毎月送る書信です。各R.C.では理事会の席上でこの月報の要点が会長から語られ、委員長である各理事は更にそれぞれの委員会に伝え、かくて全会員が会長、幹事と同様にガバナー月報の内容を知って戴くよう要望されています。地区内R.C.の会員諸君とガバナーとの最近のそして緊密な連絡はこの月報によって果される訳です。会員諸君は幸いガバナー月報の「写」をとっておられますから、御精読下さいますよう希望します。

就任のことば

親愛なるわが第365地区の会長並びに幹事の皆様、私はこの月信をもって始めて皆様にお目見えすることになりました、大変嬉しく存じます。本日より皆様と共にロータリーの崇高なる理想に向って挺身することを、無上の光栄と存じております。

ロータリーの文献を調べれば調べる程うん蓄のあることが解って来ました。その上ロータリーには文字になっていない、いろいろな慣行もあるようでありこれを一つ一つ私自身、身につけて皆様と共にこの任期を全うすることは大変困難なことで、皆様の絶大なる御支援が必要な訳であります。

会長、幹事並びに各位の御協力により地区内各クラブの全ロータリアンと一体になって、ロータリーの信条を守り奉仕の理想実現に邁進いたしたいと思ひます、どうぞ皆様の御理解と御協力を切にお願いいたします。

この手紙はR.I.事務局の慣例にもより、就任早々の7月1日に発信することになっておりますので、私がLake Placidの国際会議（5月23日～29日）又、Los Angelesで開催される国際大会（6月3日～7日）に出席のため、出発前に書きのこして参ります。従ってこの二つの会場における諸事項は、追報として更めて御報告することに致します。

秦 前ガバナーへの感謝のことば

当第365区におけるロータリークラブの数は先輩諸氏の大変な御努力によりまして、現在62クラブありますが、秦ガバナーはこれを公式訪問せられて、適切なる指導を行い、常に温容なる態度をもって新鮮なる空気を吹き込まれた結果、各クラブ共大いなる発展を遂げつつあることは、真に感謝に堪えないところであります。又、新クラブ結成にも努力を続けられていることは、当地区として誠に得難いガバナーであったといえます。

ロータリーの慣習である一年交替という制度が

怨めしい感じがいたします。勿論 御交替後もバ
ストガバナーとして一層の御指導と御支援の程を
望んで止みません。

新年度の主要役員

R.I.会長	Nitish C. Laharry (インド)
R.I.事務総長	George R. Means (米 国)
第350区ガバナー	阿部 謙夫 (札 幌)
第352区 //	手島周太郎 (仙台南)
第355区 //	渡辺 覚進 (水 戸)
第358区 //	湯浅 恭三 (東 京)
第360区 //	内藤卯三郎 (岡 崎)
第365区 //	森 寿五郎 (大阪南)
第368区 //	三宅徳三郎 (高 松)
第370区 //	進藤 誠一 (福岡西)
第365区各種委員	
地区資金委員	須賀川太郎 (大阪南) (資金取扱担当者)
山口 善造 (大 津)	松井宗次郎 (京都北)
ロータリー財団委員	中村 文夫 (大 阪)
望月 成人 (京 都)	鈴木角一郎 (奈 良)
ロータリーの友地区委員	佐久間義雄 (京都東)
同 専門委員	露口 四郎 (大 阪)
地区文献委員会 委員長	中野 静夫 (大 阪)
委 員	塚本 義隆 (大 阪)
//	森田 二郎 (京 都)
//	北村孝治郎 (大 津)
//	竹中 泰三 (和歌山)
国際交換委員会 委員長	岸 勇一 (奈 良)
委 員	上西 亮二 (京都西)
//	原田 秀雄 (大阪北)

本年度地区大会

本年度の第365区年次大会は第360区の年次大会
と合同して行うことになっています。最近あまり

行ったことのない方法であります。普通なら出
席される方々の顔ぶれが殆ど同一であって、新鮮
味が少いということを考えられて こんなことに
なりました。

開催地は名古屋市内で、開催期間は10月12~14
日であります。自然名古屋地方のクラブの方々に
非常なお世話になると思いますが、それだけに当
地区のロータリアンの方々もよく計画を立てて、
ホストクラブに迷惑の少いように準備の進め方を
お願い致します。

御承知の通り第365区の会員数は2,782名、
第360区の会員数は3,291名、でこれだけでも相当
数になりますが、その家族の方々、又、他地区か
らの参加者を加えると、尨大な数字となると思
いますので、あらかじめ計画をお櫛てになって、旅
館の予約やエキスカージョンの申込等をする必要
があります。

最終プログラムは只今合同プログラム委員のと
ころで立案中ではありますが、概要は次の通りで御
座いますので、皆様ふるって御参加下さる様お願
い致します。

10月12日 (金)	前夜懇談会 15時30分 名古屋観光ホテル
10月13日 (土)	大会第1日 9時0分 名古屋市公会堂
10月14日 (日)	大会第2日 8時30分 名古屋市公会堂

インターシティーゼネラルフォーラム

本年度のインターシティーゼネラルフォーラム
は下記の通り行われます。

このインターシティーゼネラルフォーラムは御
承知の通りガバナーが直接招集主宰するたてまえ
のものではありませんから、斡旋を引き受けられ
たクラブは近接クラブと御相談の上準備をお進め
願いたいと思います。

- 大阪府、和歌山県南部 (12R.C.)
 ホスト クラブ 新 宮
- 大阪府東部、奈良県、和歌山県北部 (12R.C.)
 " 橋 本
- 大阪府、兵庫県の一部 (10R.C.)
 " 大 阪 北
- 大阪府 (8R.C.) " 大 阪
- 滋賀県、福井県 (12R.C.) " 鯖 江
- 京都府 (12R.C.) " 綾 部

- クラブ会報編集者
- 雑誌委員長
- プログラム委員長
- ロータリー情報委員長
- 職業奉仕委員長
- 社会奉仕委員長
- 国際奉仕委員長

出席報告について

度々言われていることではありますが、ガバナーはその地区内の全クラブの前月分の出席報告を集計して、毎月15日発行のガバナー月信に掲載し、又、17日までにはエバンストンの R.I.本部必着で報告せねばなりません、従って各クラブは毎月10日までに前月分の出席報告が当ガバナー事務所へ到着する様に御配慮願います、でないと電報或は電話で照会してでも取りまとめることになっております。但し6月分の出席報告は申すまでもなく秦ガバナー事務所の方へ御報告願います。

なお、R.I.より各クラブ幹事宛に出席報告様式が送附されていますが、出席率の報告はこの様式によらず、ガバナー事務所より送附の様式にて報告願います。

公 式 訪 問

成るべく早く皆様にお目にかかる為に今月中頃から始めたいと思います。公式訪問はその例会の前のクラブ協議会が最も大切でありますので、ゆっくりと食事を共にして食事時間を除いて少くとも2時間以上を之にお割き下さる様願います、そして会長、幹事は勿論各委員長は本年度の計画を報告書としてその際に御提出願ひ、それに基いて御協議申し上げることが出来ませう様 お取計り願ひます。

名誉会員の推薦について

名誉会員は毎年6月30日を以て自動的にその資格を失います。引続き推薦しようとする場合は理事会に於て決議を必要としますから念のため御注意申し上げます。尚名誉会員の推薦はロータリー定款第5条第11節の規定を参照し、慎重にお取り扱い下さいませうお願い致します。

クラブ活動計画と年度予算

各クラブでは既に前期末にクラブ協議会を開かれて本年度の活動計画と、それに伴う年間予算が作成せられていることと存じますが、創立後月日の浅いクラブの方々に未だ開かれてないところは、至急お聞き下さいますと同時にスポンサークラブと御相談の上、規約、慣習等を尊重してお進め願ひます。

各委員長に対する特別郵便物

次の方々には R.I.事務局から直接に郵便物が送られます。万一これらの方々の方々の氏名住所を R.I.に報告してられない場合には既に送って来ている用紙に記入して R.I.事務局へお送り下さい。

会務奉仕担当理事
職業分類委員長

7月1日付事務手続のお願い

—主要事務年間カレンダー参照—

◎ R.I. への半期報告と R.I. 分担金

7月と1月は R.I. 事務局宛に半期報告 (Semi Annual Report of Club Membership) と本部分担金 (Per Capita Dues) を送る時期です。所定の用紙はすでに6月下旬に各クラブへ4通宛届いている筈ですがこれには**7月1日現在の全員数及び分担金額 (1人宛、1,080円)** と **“The Rotarian” 誌購読数 (希望者のみ) 及び購読料 (1人宛6ヶ月分、450円)** を記入し至急 R.I. 事務局宛にご発信願います。ただし送金は下記の R.I. 財務代行者 (Fiscal Agent of R.I.) 宛ですから手違いのないようお願い致します。

- 普通送金の場合
東京都千代田区神田美土代町22
内外編物株式会社内 小林雅一氏宛
- 銀行振込の場合
三菱銀行本店または } 小林雅一氏口座
三井銀行丸ノ内支店 }

報告用紙4枚の用途は1通を R.I. 事務局へ、1通を送金と共に小林雅一氏へ、1通はガバナー事務所へ、残り1通はクラブ控えとして保管して下さい。

◎ 「ロータリーの友」購読料

「ロータリーの友」購読料も年間2回の分割払いですが、**前期として1人、6ヶ月分600円**を下記へご送金下さい。

- 三井銀行丸ノ内支店
「ロータリーの友」編集事務所口座

なお、「ロータリーの友」編集事務所が取り扱っている文献の送金は、上記とは別会計になっていますのでご注意下さい。

- 三井銀行丸ノ内支店
「ロータリーの友」編集事務所文献係口座

◎ ロータリー財団への寄付金

会員1人、**1ドル (360円) の追加寄付**、及び新入会員の**10ドル (3,600円) 寄付と1ドル (360**

円) 寄付は下記へご送金下さい。

- R.I. 財務代行者
小林雅一氏宛

◎ ロータリー米山記念奨学会への寄付

参加会員は**毎月50円、年額600円**を毎月または半年分、もしくは1年分まとめて下記へご送金下さい。

- 三井銀行京橋支店
ロータリー米山記念奨学会口座

◎ 地区資金

地区資金は年額600円ですが7月と1月の2回に分割して納入して下さい。**前期分として1人、300円宛を7月1日現在の会員数で、下記へご送金願います。**

- 大和銀行本店
R.I. 第365区地区資金委員
須賀川太郎氏口座

なお、本部分担金共、中途入会者はその半期間は追加送金不要です。

◎ ガバナー月信 (写) 購読料

ガバナー月信 (写) 代金は**1ヶ月分、1人10円**の割で半年分とりまとめ、地区資金とあわせて、**第365区地区資金委員須賀川太郎氏口座**へお振込み下さい、ただし会長、幹事分は不要です。新入会員の場合は入会の翌月よりご起算願います。

◎ 地区年次大会分担金

地区年次大会のため会員1人当り**540円**の分担を願うことになっております。大会事務局より大会申込み用紙と共に、分担金送付用紙も送ってまいりますので登録料などと一緒に**7月1日現在の会員数で8月31日**までに下記へご送金願います。1名も大会に参加のないクラブは分担金のみお送り下さい。

- 大和銀行本店
R.I. 第365区地区資金委員
須賀川太郎氏口座

1962~'63年度 国際ロータリー第365区R.C.一覽

クラブ名	会員数	例会日	例 会 場	事 務 所	会 長	幹 事
A有 田	31	月	丸万食堂	キング除虫菊工業(株)	橋本忠次郎	平松龍造
綾 部	34	金	綾部商工会議所	綾部商工会議所	形山兵三郎	山口新二
F福 知 山	33	木	レストラン タナカ	福知山商工会議所	西田政吉	荻野源太郎
福 井	57	木	福井人絹会館	福井人絹会館	伊藤三代二	宝鏡 奨
福 井 北	33	水	福井人絹会館	福井人絹会館	鈴木 亮	野坂正信
布 施	41	水	河内銀行本店	河内銀行本店	福岡彰郎	森田一夫
G御 坊	41	金	興紀相互銀行御坊支店	御坊商工会議所	川瀬浩一	竹田初三
五 条	30	水	南都銀行五条支店	南都銀行五条支店	的場太郎	犬飼 正
H橋 本	37	木	幸福相互銀行橋本支店	幸福相互銀行橋本支店	山田隆一	鉄田義司
彦 根	42	木	彦根商工会議所	彦根商工会議所	西川庄五郎	大日方正明
枚 方	29	火	枚方商工会議所	枚方商工会議所	吉崎誓信	有沢源藏
I茨 木	42	水	日本ビール(株)大阪工場	茨木商工会議所	花形朝海	池永俊三
池 田	33	土	池田銀行本店	池田銀行本店	吉田芳夫	岡本直文
和 泉	31	水	和泉市民会館	和泉市商工会	森田弥太郎	久保宗一
泉 大 津	55	金	協和銀行泉大津支店	泉大津商工会議所	吉川 茂	横田純孝
泉 佐 野	33	水	泉佐野商工会議所	泉佐野商工会議所	神藤 速	矢野秀治
K海 南	41	水	海南商工会議所	海南商工会議所	片山孝一	田村欽吾
櫃 原	38	金	櫃原観光ホテル	櫃原観光ホテル	岡村源太郎	久保順一
勝 山	25	月	勝山商工会議所	勝山商工会議所	小泉次郎	山岸正二
河内長野	25	金	三和銀行長野支店	吉年可鍛鉄(株)	吉年祐一	辻本禎助
岸 和 田	54	水	泉州銀行本店	泉州銀行本店	小田良三	塔筋博文
京 都	156	水	京都ホテル	京都ホテル	山岡景範	辻井重郎
京 都 東	56	金	都ホテル	祇園会館	岡林 事	梶原基宏
京 都 北	46	土	京都国際ホテル	新島会館	相馬伴臣	四方利一郎
京 都 南	51	木	丸物百貨店	丸物百貨店	北川貞次郎	松尾喜七
京 都 西	45	月	染織会館ツーリストグリル	染織会館ツーリストグリル	塚本義隆	脇坂清六
M舞 鶴	33	火	舞鶴信用金庫	舞鶴信用金庫	土井市兵衛	藤田貞彦
舞 鶴 東	24	木	東舞鶴信用金庫	東舞鶴信用金庫	河田亮路	松尾心空
水 口	28	土	水口農協会館会議室	美富久酒造(株)	青木亮貫	藤居庄次郎
峰 山	23	水	和久伝旅館	峰山酒造会館	錦織米市	尾瀬亮弐
宮 津	29	土	山嘉サロン	宮津商工会議所	白鳥謙治	山添正美
守 口	27	水	松下電器産業(株)	松下電器産業(株)	小川 鍛	田代 通
N那智勝浦	33	金	勝浦温泉旅館組合事務所	那智勝浦商工会	下地謙次郎	西川周作
長 浜	40	月	長浜商工会議所	長浜商工会議所	山根為藏	加田 桂

奈良	73	木	奈良ホテル	奈良ホテル	中西保之	野田健吉
O近江八幡	33	水	近江八幡信用金庫	近江八幡商工会議所	野瀬宇三郎	梅野清治郎
大阪	218	金	新大阪ホテル	新大阪ホテル	岡島美行	塚本義隆
大阪東	48	木	コクサイホテル	コクサイホテル	川崎一雄	行田一典
大阪北	104	水	阪急百貨店	阪急百貨店	小林米三	村田悦蔵
大阪南	91	火	高島屋特別食堂	高島屋本社	三木助九郎	山本利助
大阪住吉	33	金	近鉄百貨店阿倍野店	近鉄百貨店阿倍野店	永岡孝二	木下祐廉
大阪西	45	月	クラブ関西	阪神百貨店	桃谷嘉四郎	内海章
大阪淀川	29	金	阪神百貨店	ダイハツ工業(株)	徳永豊次	柴田喜三郎
大津	52	火	大津商工会議所	大津商工会議所	堀本義晴	岩崎定男
S鯖江	33	金	鯖江信用金庫	鯖江信用金庫	揚原新十郎	斎藤信義
堺	78	木	堺商工会議所	堺商工会議所	堀畑肝一	逸見元吉
堺南	36	月	堺商工会議所	日本機材工業(株)	辻本昇	嶋田直栄
新宮	37	水	三和銀行新宮支店	新宮商工会議所	宮井弥兵衛	脇村春三
白浜	28	月	ホテルパシフィック	ホテルパシフィック	湊武雄	岩橋茂
吹田	30	木	三和銀行吹田支店	三和銀行吹田支店	阿部惣吉	上野清信
T高槻	37	木	高槻商工会議所	高槻商工会議所	下元雅雄	平岡輝久
武生	41	火	交友クラブ	福井鉄道(株)	田辺与平	飯田勉
田辺	43	木	紀陽銀行田辺支店	紀陽銀行田辺支店	畑地実	阪井幹生
豊中	40	火	豊中信用金庫本店	豊中信用金庫本店	石崎正輔	野原博彦
敦賀	28	水	敦賀市文化会館	矢島商店	小谷邦男	坂本豊
U宇治	35	火	宇治商工会議所	宇治商工会議所	細谷福太郎	松林豊彦
W和歌山	69	火	和歌山商工会議所	和歌山商工会議所	広田善八	竹中泰三
和歌山東	46	木	和歌山県経済センター	和歌山県経済センター	月山政治	菅井康郎
和歌山南	26	金	和歌山県経済センター	和歌山商工会議所	若月春雄	保井幸夫
Y大和高田	28	火	奈良県繊維会館	三和銀行高田支店	清水富太郎	足高晋
八尾	21	水	八尾商工会議所	八尾商工会議所	杉本萬五郎	仲谷常次
八日市	25	金	招福楼	八日市商工会議所	二橋貞治郎	井田貞治郎

第365区 ガバナー事務所

すべてのご連絡は下記へ願います。

大阪市北区中之島3の5

関西電力株式会社内

国際ロータリー第365区ガバナー事務所

ROTARY INTERNATIONAL
GOVERNOR'S MONTHLY LETTER

OFFICE OF GOVERNOR OF DISTRICT NO. 365

HISAGORO MORI

THE KANSAI ELECTRIC POWER CO., INC.
5 NAKANOSHIMA 3-CHOME, KITA-KU
OSAKA, JAPAN



第365区 ロータリークラブ

昭和37年7月15日

会長 並びに 幹事 殿 NO. 2 国際 ロータリー 森 寿五郎
第365区ガバナー

Kindle The Spark Within

DISCOVER YOURSELF
DEVELOP YOUR POWER
DEMONSTRATE YOUR PURPOSE

Nitish C. Laharry

ラハリー 会長

(1962年 ~ 1963年度)

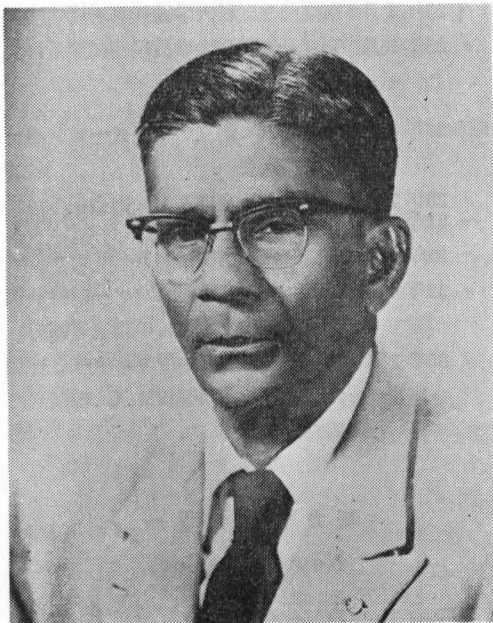

目 標

(President Laharry's Target)

ラハリー氏は Kindle The Spark Within
の中で次のように言っています。

我々がロータリー会員に選ばれた重要な理由としては、我々の心の中に奉仕の精神、即ちロータリーの火種を持って居るからであります。これに点火しこれをあおるならば、世界を結ぶ友情と個人の奉仕という魔法の炎にすることが出来るからであります。

私共のなかのこの火種は全部燃やし尽されているでしょうか？ 他人に奉仕するという潜在的な能力を私共は十分に発揮しているでしょうか？ 新らしいロータリーの年が始まるに際し我々が我々自身、そして我々の家庭、クラブ社会のなかの火種を燃やすならば、奉仕への道は自然に照し出されるでめしょう。

我々の心の中を熟視するならば、終始一貫して、奉仕の精神のあるロータリアン、或は立派な国民、自己の主張に忠実な人、また国際的視野をもった個人となり得る能力を見出されることでしょう。

本年度はお互に自己をもっと反省し、自分の力を伸ばし、自分の目的を実物を以って実証することに努めようではありませんか。

Nitish C. Laharry 氏の略歴

印度カルカッタ市生れ、印度カルカッタ大学大学院卒、経済、政治、法律を専攻、カルカッタ高等裁判所弁護士を勤めたことがある。

ロータリー歴は 1926年 カルカッタクラブ入会以来、同クラブ会長、地区ガバナー歴任(2期)、更に R. I. 国際奉仕委員、1958年アジア地区大会委員長、R. I. 理事、R. I. 副会長を経て1961年2月1962~1963年 R. I. 会長ノミニニーとなる。

次期ガバナーノミニニー指名委員会

(Nomination Committee of the Next Governor)

去る4月1日京都国際観光ホテルにて開催の365区地区協議会において、第365区 R. I. 1963—1964年度ガバナーノミニニー指名委員会が開催されました。

出席者は下記の通りでした。

今村 荒男 堀場 信吉
中野 静夫 泰孝 治郎
森 寿五郎 以上5名(敬称略)

R. I. 細則第12条第5節(ハ)項に基き森ガバナーノミニニー議長となって、出席者一同慎重審議の結果次期ガバナーノミニニーとして、奈良クラブ会員緒方準一氏を候補者として推薦することに決定しました。

何れ本年10月13~14日名古屋にて開催の、

連合地区大会において正式の選任を承認されるのでありますが、もし他に候補者をご推薦されるクラブがある場合は、来る8月31日までに当ガバナーまでお申出で願います。9月1日においてもご推薦なきときは、地区ガバナー指名委員会の推薦した候補者を、当地区ガバナー被指名者として宣言致します。

緒方氏の略歴を下記に記しますが、誠に得難い適任者であることを確認いたします。

緒方氏 略歴

本籍 大阪市西区立売堀南通4丁目5

現住所 橿原市兵部町38

明治29年10月16日生

学 歴

大正11年3月 東京帝国大学医学部医学科卒

昭和7年8月 東京帝国大学より医学博士の学位を授与

職 歴

大正15年10月 大阪新町緒方病院内科部長

昭和5年9月 済生会大阪府病院内科医長

〃 14年8月 奈良県協同病院々長

〃 20年6月 奈良県立医学専門学校教授兼附属病院院長

〃 23年3月 奈良県立医科大学教授兼附属病院院長

〃 25年2月 奈良県立医科大学長現在に至る

ロータリー歴

昭和27年4月 奈良 R. C. 創立チャーターメンバーとして入会

〃 28年7月 ~ 31年6月 この間3期奈良 R. C. 副会長

〃 31年7月 奈良 R. C. 会長

〃 32年4月 R. I. 第63区今村ガバナーの特別代表として橿原 R. C. の創立に協力

〃 35年3月 R. I. 第365区中野ガバナーの特別代表として大和高田 R. C. の創立に協力

以上

新カウンセラー

(New Counselor)

Lake Placid に滞在中 ラハリー会長から次のような書翰を戴きました。

1962年 5月21日

第365区ガバナー

森 寿 五 郎 殿

拝啓 Lake Placid の会議中、私は、ロータリープログラムの発展は、絶え間ない拡大への努力と、人間の想像力をひき出す方法を新しく見つけることにあると強調してきました。一日講習会において、ロータリーの真の意義の理解とロータリーの目的達成への努力がなされるわけですが、貴殿は、今度始めてその機会を持たれるわけです。ロータリー年度中にできるだけ早く一日講習会をお持ちになるようお願い致します。

第365地区の一日講習会の 司会者モデレーター役をつとめることのできるカウンセラーを一名選んでおりますが、別添資料は、そのカウンセラーの履歴の概略であります。すぐに同氏と連絡をとられ、一日講習会の開催日を決定されるようおすすぬめ致します。同氏宛の貴書簡のコピーを一部私宛にお送り下されば、幸甚に存じます。

カウンセラーは、貴殿および 第365地区のために協力致しますが、それには、貴殿から、その旨依頼することが前提となっております。同氏は貴殿を援助する 資格もあり、用意もしておりますが、貴地区の一日講習会の開催に関して、イニシヤティブをとる責任はもっておりません。松本氏は、貴殿からの招待状を待っております。なお、講習会においては、地区ガバナーである貴殿は、議長をつとめて下さい。カウンセラーは、ディスカッションを円滑にする 援助を致します。そして、貴殿と松本氏が協力して講習会をリードして下さい。

私が、カウンセラーとして選ばせていただいた ANZAO およびアジア地域のロータリアンは、7月30、31日、8月1日にシンガポールに集っていただき、色々と準備を行なうことになっております。この期間中にクラブの会長、ロータリーの広報委員会の委員長、クラブ機関誌の編集者の活動を促進する方法を検討するとともに、友愛と隣人愛の上にたった世界秩序の樹立のために、自己を発見し、自己の力を高め、そしてその目的を知らして心に灯をかかげる我々ロータリーの目的を一般に周知させる方法を求めようとしているのです。

成功を願っております。 敬 具

国際ロータリー会長

ニティッシュ・C・ラハリー

松本兼二郎氏 (福岡県八幡市)

第370地区ガバナー (1961~62)

黒崎窯業 K K 社長 (福岡県八幡市)

福岡県若松市出身

プリンストン大学 (ニュージャージー州) 留学

東京大学卒業

1956年以来八幡ロータリークラブの会員 (前会長)

1961-62年国際ロータリー第370区ガバナー

九州窯業協会々長 前日本窯業協会々長

それで私は直様新カウンセラー松本兼二郎氏 (当時第370地区ガバナー) 宛書翰を以て「本日 R. I. 会長ノミニ ラハリー氏から貴殿が第365地区本年度カウンセラーに ご決定になった事を承知いたしました。種々ご指導に預ることと存じます。何卒よろしくお願い致します、何れ 具体的なことにつきましては、帰国の上お打合せ致します。小生はロサンゼルス大会を終え南米の一部を視察の上、6月下旬帰国の予定であります」

という意味の挨拶状を出しておきました。

6月17日附で私の帰国の頃見計らって松本新カウンセラーから 次の返書を 頂戴致しました。

R. I. 365区ガバナー・イレクト

森 寿 五 郎 様

拝啓

遙々 Lake Placid より御便り頂戴致しまして 洵にありがとうございます。

此度カウンセラーを拝命致しましたに就きましては、私こそいろいろ御世話に与ると存じます。何分にも非才未熟の者でございますので、皆様の御力添えによって何とか任を全とうしたいと念願しております。

一日講習会の日取り、場所等に就きましても、御打ち合せしなければなりません、いずれ七月二日東京で開催のガバナー直前ガバナー打合会でお目にかかることと存じますので、拝眉の上種々御相談申し上げたいと存じます。

尚小生担当地区は358、360、365及び368区でございます。

御帰国の頃を見計らって、一筆御礼少々御願
いまで

敬 具

二伸

カウンセラー拝命に附随する義務として来る7
月30日から三日間 Singapore で開催の Rotary
Information and Extension Institute に出席
しなければなりませんので、7月27日頃 から
Singapore に参ります。

尚、350、352、355、370区の担当カウンセラー
は東京の中村現ガバナーです。

為念申し添えます。

新カウンセラーは、下記地区のカウンセラー
をお引き受けになりました。

358地区、360地区、365地区、368地区、ご
多忙でしようがよろしくお願い致します。

尙残余の350地区、355地区、370地区は358
地区直前ガバナー中村米平氏です。

**Rotary Foundation Develop-
ment Committee の委員選任
(Nomination of Rotary Foundation
Development Committee Member)**

パストガバナー中野静夫氏は今回R.I.本部
から Rotary Foundation Development
Committee の委員として選任 せられまし
た。ご多忙のことと思いますが何卒ご活躍願
います。米国へご出発は8月末頃となる予定
です。

ガバナー 特別代表

(Special Representatives of Governor)

新クラブ設立のため先に泰パストガバナー
より下記の方に、ガバナーの特別代表を委嘱
致していましたが、本年度も引続き特別代表
として御尽力願うことになりました。何卒至
急発足いたしますよう特別の御配慮を願いま
す。

堅田クラブ 野崎 貴一 (大 津R.C.)

大東クラブ 西 山 磐 (大阪東R.C.)

郡山クラブ 赤坂 頼磨 (奈 良R.C.)

インターシティ・ゼネラル・フォーラム

(Inter-City General Forum)

本年度のインターシティ・ゼネラル・フォ
ーラムの日程が次の通り決定しました。ホス
トクラブより案内状がまいり、参加申込を受
けていることと存じます。未だフォーラムに
出席されたことのない会員は、是非共ご出席
下さいますようお願い致します。

大阪府、和歌山県南部 (12 R.C.)

(堺、堺南、和泉、泉大津、岸和田、泉佐
野、有田、御坊、田辺、白浜、那智勝浦、
新宮)

ホ ス ト 新宮R.C.

場 所 新宮市 蓬萊小学校

月 日 8月20日 (月)

ゼネラル
リーダー パストガバナー 中野 静夫氏

大阪府 (9 R.C.)

(枚方、守口、大阪、大阪東、大阪淀川、
大阪西、大阪南、大阪住吉、富田林)

ホ ス ト 大阪R.C.

場 所 大阪市 新大阪クラブ

月 日 9月1日 (土)

ゼネラル
リーダー パストガバナー 秦 孝治郎氏

大阪府、兵庫県の一部 (10 R.C.)

(西宮、尼ヶ崎、宝塚、伊丹、池田、豊
中、大阪北、吹田、茨木、高槻)

ホ ス ト 大阪北R.C.

場 所 宝塚市 宝塚ホテル

月 日 9月15日 (土)

ゼネラル
リーダー パストガバナー 直木太一郎氏

滋賀県、福井県 (13 R.C.)

(彦根、長浜、近江八幡、大津、八日市、

水口、勝山、福井、福井北、鯖江、武生、
敦賀、小浜)

ホスト
クラブ 鯖江R.C.

場 所 鯖江市 惜陰小学校

月 日 9月22日(土)

ゼネラル
リーダー パストガバナー 中野 静夫氏

京都府(12R.C.)

(峰山、宮津、舞鶴、舞鶴東、福知山、綾
部、京都、京都東、京都北、京都南、京都
西、宇治)

ホスト
クラブ 綾部R.C.

場 所 大本総本苑

月 日 10月7日(日)

ゼネラル
リーダー パストガバナー 堀場 信吉氏

大阪府東部、奈良県、和歌山県北部

(12R.C.)

(布施、八尾、河内長野、奈良、橿原、大
和高田、五条、橋本、和歌山、和歌山南、
和歌山東、海南)

ホスト
クラブ 橋本R.C.

場 所 和歌山市 紀陽銀行本店

月 日 10月20日(土)

ゼネラル
リーダー パストガバナー 今村 荒男氏

一日講習会の決定

(One-Day District Institute)

去る7月2日東京ステーションホテルにお
ける、ガバナーズ会議の際(本会議の内容は
次回に報告致します)、松本新カンセラーと
日取打合せの結果、当地区の一日講習会は10
月24日(水)で開催場所は新大阪ホテルと決
定しました。当日とり上げます議題等につき
ましては、大阪南クラブがホストクラブとし
て松本カンセラーと打合せ決定します。

尙 松本カンセラーはそれまでの間、来る

7月30日から3日間 シンガポールで開催の
Rotary Information and Extension Insti-
tute に出席せられる由です。

ニュージーランドよりの ROTA

(ROTA from New Zealand)

先般東京にて開催された、ガバナーズ会議
の席上 第358地区国際交換委員会矢野一郎委
員長より、ニュージーランドより ROTA の
来朝について次の様な連絡がありました。

氏 名

Leader: W. G. Parker

(Rotarian) 酪農業 59才

Gaukroder, Brian Warren 25才

Henry, Alan Sinclair 24才

Kissling, Kenneth James 25才

Mac Donald, Allan John Murray 21才

Montgomerie, Robert Murray 27才

Raumati, Tiki Tu Te Rangi 25才

期 関

7月3日~11日 358区

〃 12日~17日 370区

〃 18日~23日 368区

〃 24日~29日 365区

〃 30日~8月4日 360区

8月5日~10日 355区

〃 11日~16日 352区

〃 17日~22日 350区

札幌から飛行機で東京へ

25日 東京から神戸へ赴き帰国

目的は

1. 日本及び日本人をよく知り度い。
2. Sight-Seeing や娯楽等は 目的として
居ない。
3. 団体で行動し度い。
4. 日本の文化、近代産業の見学、青少年
活動を視察すること。

公 式 訪 問 予 定
(Itinerary of My Official Visits in July-August)

次の通り公式訪問させていただきますから宜敷くお願い致します。

月	R. C.	会長、幹事と懇談会	クラブ協議会	例会出席
7月	大阪北	17日(火)午後4時	17日(火)午後5時	18日(水)
	大阪	19日(木)午後4時	19日(木)午後5時	20日(金)
	京都東	26日(木)午後4時	26日(木)午後5時	27日(金)
	和泉	31日(火)午後4時	31日(火)午後5時	8月1日(水)
8月	泉大津	2日(木)午後4時	2日(木)午後5時	3日(金)
	池田	3日(金)午後4時	3日(金)午後5時	4日(土)
	舞鶴	6日(月)午後4時	6日(月)午後5時	7日(火)
	峰山	7日(火)午後4時	7日(火)午後5時	8日(水)
	舞鶴東	8日(水)午後4時	8日(水)午後5時	9日(木)
	堺南	13日(月)午前9時30分	13日(月)午前10時30分	13日(月)
	豊中	13日(月)午後4時	13日(月)午後5時	14日(火)
	茨木	14日(火)午後4時	14日(火)午後5時	15日(水)
	堺	15日(水)午後5時	15日(水)午後6時	16日(木)
	五条	21日(火)午後4時	21日(火)午後5時	22日(水)
橋本	22日(水)午後4時	22日(水)午後5時	23日(木)	

第365区 ガバナー事務所

すべてのご連絡は下記へ願います。

大阪市北区中之島3の5

関西電力株式会社内

国際ロータリー第365区ガバナー事務所

電話 大阪 441-8821

ROTARY INTERNATIONAL
GOVERNOR'S MONTHLY LETTER

OFFICE OF GOVERNOR OF DISTRICT NO. 365

HISAGORO MORI

THE KANSAI ELECTRIC POWER CO., INC.
5 NAKANOSHIMA 3-CHOME, KITA-KU
OSAKA, JAPAN



第365区 ロータリークラブ

昭和37年 8月15日

会長 並びに 幹事 殿 NO. 3 国際 ロータリー 森 寿五郎
第365区ガバナー

Kindle The Spark Within

DISCOVER YOURSELF

DEVELOP YOUR POWER

DEMONSTRATE YOUR PURPOSE

Nitish C. Laharry

ラハリー会長の訪日

(President Laharry's Visit to Japan)

Lake Placid 及び Los Angeles でも話題になっていましたが、ラハリー会長は来る11月3日東京着のうえ、下記の通り各地を訪問せられることになりました。

11月6日 名古屋

11月9日 大阪

11月10日 福岡

11月12日 東京

当時の希望では上記の各所でインターシティ・ゼネラル・フォーラム程度の会合を設けてほしいということでした。

当地区としては、第368区と合同で11月9日(金)が恰度大阪クラブの例会日に当りますので、当日午前中、新大阪ホテルでインターシティ・ゼネラル・フォーラムを開き、そのあと例会に出席してもらおうという計画で、只今プログラムを作成中です。

従って、当日御集合願うクラブ数は、368区・365区合計で140クラブ以上になると思い

ます。集る人は各クラブから会長・副会長・幹事の3人ずつということにしています。プログラムの決定次第御通知致しますから、以上の方々は御参集願います。親しく会長の風貌に接せられることが必要かと思ひます。

地区大会へR.I.会長代理派遣

(Representative of R. I. President
to our District Conference)

近代科学の発展によって迅速な通信の方法が可能になって、人類が一層接近するようになりましたが、我地区大会(360区と共同で名古屋で開催する)に、R. I. 会長自ら出席出来ないことを大変遺憾に思ひますが、会長は精神的にはこの会議中我々と一緒にいて、我々のなすこと、我々が受ける感銘と、我々が共々出席して醸し出す親睦さを味はうことでしよう、とっています。

この会議に於て、各人の心の奥深く火を燃やし、各人同士が世界親善の大目的を達成するよう特にお願ひすると思っています。

会長代理として、

Mr. Claude W. Woodward.
1211 Confederate Avenue
Richmond 27, Virginia, U. S. A.

を任命して承諾を得られました。経歴や写真は後送の由ですが同氏は R. I. Past Vice-Planning Committee の委員として活躍中です。

ガバナース会議

(Governors' Conference)

7月2日午前11時から東京ステーション・ホテルに於て、直前ガバナー、バストガバナーを中心として新ガバナー全員出席、本年度の計画その他について打合せ会を開きました。

会議の内容は詳細には触れませんが、特別の事情のある地区は別として、新ガバナーが全国統一した方針のもとに、運営するための諸項目について打合せました。その他、地区資金委員会、ロータリーの友の委員会、ロータリー財団委員会、等があり最後に、国際交換委員長矢野一郎氏より、今回ニュージーランドより来朝するロータリアン W. G. Parker 氏を団長とする若い6人の R O T A の報告があり、各地区を巡回するための旅程、その待遇など打合せの上散会しました。

ガバナース会議は年間二回とし次回は明年1月大阪に於て開催されることになりました。

ロータリーの拡大について

(Extension of Rotary)

7月15日付のガバナー月信第2号により、堅田・大東・郡山・等既にガバナー特別代表をお願いしたことを報告しましたが、各クラブを公式訪問の際、詳しく御相談の上調査を願うつもりでいましたが、当地区にはクラブ数が現在64あり仲々急には訪問も出来ない状態にあります。それで各クラブにおかれては夫々特別代表になったつもりで、その地区内及び隣接地区内の職業分類について充分に調査をしておいて戴きたいと思います。

なお ここにご注意しておきたいことは、

R. I. 本部の理事会（5月15日開催）に於て「従来クラブメンバーは20名でよかったが、これから先結成せられるクラブのチャーターメンバーは25名以上とする。ただし35名以上としてはならない、又10万人以上の人口を有する地区の場合は50名とすることもある」と決議していることであります。

ロータリー財団のこと

(Rotary Foundation)

R. I. 理事会は、最近各国のロータリアンがロータリーファンデーションに非常に興味をもち又熱心に協力した結果、1960年～1961年間にその基金として \$825,610 集ったことを報告しております。1961年～1962年度の期末にはこの金額は更にこれより上廻ることを予想しております。理事会はロータリー財団保管委員会に、如何にしたらその年度中にその計画を完全にすることが出来るかを研究すること。又この基金によって異なる国民間の理解と親密さを増すために、世界の他の国々も調査してみてその必要性を検討する。等を申し合いました。この調査は1964年5月迄に、出来れば1963年5月には完了することを期待しています。委員会は理事会の意向を反映しこのロータリー基金の活動を何かの方法によって速かに拡大することを希望しています。

ラバリー会長も成るべく速かにこの問題に関連して、ガバナー月信その他によって会員に訴えるように希望しておられます。

100万ドル献金について

(Million Dollars Donation Movement)

ロータリー基金を調達する方法として以前にも度々提唱せられたことありますが、100万ドル献金ということがあります。

$$\$2.00 \times 500,000 = \$1,000,000$$

という数式をあげております。これは現在世界中のロータリアンは52万人おられますがこの方々が各自2ドルづつ献金したら100万ドルとなるという極めて簡単な算式であります。

この方法としては、例会その他で会員がただ一回だけ粗食に甘んじて、残りを献金するという考え方で、さほど困難な事ではございません。サンドウィッチとコーヒーで済ませて残りを献金するということもあります。その他の方法で何んでもよろしいと思います。

WHERE THERE IS A WILL THERE IS A WAY

という格言を引用しています。といっても何時でもということには困難かも知れませんが、普通11月15日を含むロータリー・ファンデーション・ウィークに行つてはどうかと言っています。この行事は1960年は発展途上の年であり本年はその第3年目で100万ドルの軌道にのる年であります。

ロータリーの目標が世界平和を旨とすることに鑑み、我々は進んでこの運動に参加すべきではないでしょうか。

地 区 大 会 (District Conference)

本年度365区の地区大会は、360区と共同で名古屋市で開催することになっています。このことにつきましては、R.I.本部にもその旨報告して承認を得ましたが、その大要は次の通りであります。

10月12日(金) 前夜懇談会

午後3時30分より 名古屋観光ホテル

10月13日(土) 大会第一日

午前9時より 名古屋市公会堂

開会式

R.I.会長メッセージ

次期ガバナー選挙

部門別協議会

講演

ガバナーノミニー選挙報告

ガバナーノミニー紹介

余興

その他

10月14日(日) 大会第二日

午前8時より 名古屋市公会堂

各種部門別協議会報告

余興

その他

午後1時15分より 市内産業観光出発

エクスカーション

A 下呂・日本ラインコース

B 善光寺と信濃コース

C 三河湾海上公園コース

D 富士五湖めぐりコース

E 南伊豆コース

F 南紀観光コース

6コースありますが、詳細は決定次第各クラブから通知します。

ニュージーランドよりの ROTA (ROTA from New Zealand)

先般7月24日より29日までニュージーランドよりのROTAが京阪神地区に来訪されました際、365地区関係各R.C.並にロータリアン各位に大変お世話になり厚くお礼申し上げます。7月27日は第7号台風来襲という事態になりましたが無事所期の目的を達し、当地区内の視察を終りましたことをご報告致します。

変 更 事 項

(Changes to be noted)

- (1) 舞鶴R.C.幹事変更(地域外転出のため)
新幹事 行 永 勲
職業分類 農業
- (2) 吹田R.C.例会場変更(8月2日より)
新例会場 毎日放送千里丘スタジオ
吹田市山田下297
(電話大阪381-7341)
- (3) 八日市R.C.例会場、時間臨時変更
(8月3日~8月31日)
臨時例会場 八日市商工会議所
八日市市沿野町
(電話八日市-186)
例会時間 午後7時
- (4) 京都北R.C.例会時間臨時変更
(8月4日~8月25日)
例会時間 午後6時
(場所は従来通り京都国際ホテル)

公 式 訪 問 予 定
(Itinerary of My Official Visits in August-September)

月	R.	C.	会長、幹事と懇談会	クラブ協議会	例会出席
8月	宇	治	27日(日)午後4時	27日(日)午後5時	28日(火)
9月	大	津	3日(月)午後4時	3日(月)午後5時	4日(火)
	近江八幡		4日(火)午後4時	4日(火)午後5時	5日(水)
	彦根		5日(水)午後4時	5日(水)午後5時	6日(木)
	八日市		6日(木)午後4時	6日(木)午後5時	7日(金)
	水口		7日(金)午後4時	7日(金)午後5時	8日(土)
	岸和田		11日(火)午後4時	11日(火)午後5時	12日(水)
	泉佐野		12日(水)午後4時	12日(水)午後5時	13日(木)
	河内長野		13日(木)午後4時	13日(木)午後5時	14日(金)
	枚方		17日(月)午後4時	17日(月)午後5時	18日(火)
	守口		18日(火)午後4時	18日(火)午後5時	19日(水)
	吹田		19日(水)午後4時	19日(水)午後5時	20日(木)

7 月 出 席 率 報 告
(Attendance Report of July)

順位	クラブ名	出席率	例会数	会員数	期初との増減	前月順位
1	泉大津	100.00	4	56	-	1
1	五条	100.00	4	39	-	1
1	橋本	100.00	4	39	-	1
1	那智勝浦	100.00	4	33	-	1
1	彦根	100.00	4	41	+1	23
6	大和高田	99.41	5	33	-1	1
7	鯖江	99.29	4	35	-	16
8	宮津	99.22	4	32	-	1
9	勝山	99.20	5	25	-	15
10	舞鶴東	99.11	4	28	-	25
10	和歌山南	99.11	4	28	-	33
12	和歌山	99.10	5	68	-	28
13	舞鶴	98.98	5	39	-	18
14	河内長野	98.96	4	24	-	1
14	小浜	98.96	4	24	-	-
16	京都南	98.59	4	53	-	22
17	近江八幡	98.57	4	35	-	20
18	京都北	98.49	4	50	-	29
19	大津	98.11	4	53	+1	13
20	大阪東	98.03	4	51	+1	24
21	武生	98.00	5	53	+12	34
22	京都西	97.80	5	46	+1	1
23	吹田	97.58	4	31	-	14
24	福井	97.28	4	57	-1	21
25	高槻	97.23	4	38	+1	58
26	京都東	97.22	4	54	-	1
26	大阪住吉	97.22	4	36	-	38
28	茨木	97.03	4	43	-	1
29	豊中	97.00	5	40	-	39
30	福井北	96.90	4	37	+6	30
31	新宮	96.88	4	40	-	44
32	奈良	96.83	4	71	-1	26

33	和歌山東	96.74	4	46	-	32
34	橿原	95.83	4	42	-	31
35	布施	95.40	4	38	-	1
36	京都	95.19	4	160	-	40
36	堺	95.19	4	80	-	53

平均出席率 95.03%

38	池田	94.85	5	35	-	61
39	岸和田	94.74	5	58	-	45
40	泉佐野	94.50	4	40	-1	19
41	大阪南	94.37	5	96	-	36
42	綾部	94.28	4	35	-	17
43	白浜	93.96	4	29	-	54
44	福知山	93.94	4	33	-	37
45	堺南	93.71	5	35	-	52
46	大阪西	93.60	5	50	-	27
47	大阪	93.56	4	220	-	41
48	長浜	93.50	5	41	-	35
49	大阪淀川	92.65	4	34	-	43
50	大阪北	92.47	4	111	-	55
51	御坊	92.39	4	46	-	1
52	宇治	91.52	5	39	+2	59
53	和泉	91.41	4	33	-	42
54	有田	90.63	5	32	-	60
55	敦賀	90.00	4	35	-	49
56	田辺	89.89	4	47	-	48
57	富田林	89.81	4	27	-	47
58	守口	89.66	4	30	-	46
59	八尾	89.29	4	28	-	57
60	枚方	88.28	5	29	-	50
61	海南山	87.79	4	43	-	56
62	峰山	86.96	4	23	-	63
63	水口	80.00	4	28	-	51
64	八日市	75.47	4	26	-2	62

合 計 2,981 +19

〔次期ガバナー指名委員会〕

(Nominating committee of 1963—1964
District Governor)

第360地区ガバナー指名委員会は協議の結果、静岡クラブ所属の静岡市八幡本町1の1番地の上野次郎吉氏を次期ガバナー候補として指名することになった。

なお、他の候補者を推薦されるクラブのある場合は来る昭和37年9月25日までに現ガバナーまで御申出相成たく、該期日までに御申出がなければ上野次郎吉氏を360区のカバナー被指名者として宣言いたします。

上野次郎吉氏経歴

生年月日	明治40年9月19日
原籍	鹿児島県川内市
現住所	東京都渋谷区代々木上原町1160番地
仮寓所	静岡市八幡本町1丁目1、ガス寮
学歴	昭和8年3月京都帝国大学法学部卒
職歴	昭和10年7月静岡瓦斯株式会社入社 昭和15年2月同社取締役就任 昭和23年5月同社取締役社長に就任 現在に到る

ロータリー歴	昭和25年4月静岡ロータリークラブ再承認と同時に参加
	昭和28年7月 副会長
	昭和34年7月 会長
	昭和35年7月 第360区地区資金委員
	昭和37年5月 島田クラブ設立につき特別代表

【火災損失報告委員会】

(Nomination Committee of 1983-1984)

District Governor

International Rotary Club 360 Area
District Governor
Nomination Committee of 1983-1984

上野大蔵氏経歴

国際ロータリー第360区
Rotary International
ガバナー事務所
岡崎市明大寺町向山2
内藤卯三郎
電話(岡崎)1379番

ROTARY INTERNATIONAL
GOVERNOR'S MONTHLY LETTER

OFFICE OF GOVERNOR OF DISTRICT NO. 365

HISAGORO MORI

THE KANSAI ELECTRIC POWER CO., INC.
5 NAKANOSHIMA 3-CHOME, KITA-KU
OSAKA, JAPAN



第365区 ロータリークラブ

昭和37年9月15日

会長 並びに 幹事 殿 NO. 4 国際 ロータリー 森 寿五郎
第365区ガバナー

Kindle The Spark Within

DISCOVER YOURSELF
DEVELOP YOUR POWER
DEMONSTRATE YOUR PURPOSE

Nitish C. Laharry

地区大会へ出席の会長代理
(President's Representative
at District Conference)



R. I. 会長代理として、わが365区及び360
区連合地区大会に出席せられる Claude W.
Woodward 氏の御紹介をします。

ガバナー月信第3号にはR. I. 会長が同氏
を任命し、承諾を得た旨、取りあえず報告し
ておきましたが、此度同氏の経歴を送って来
ましたので、ここに報告いたします。

Claude W. Woodward 氏の経歴

元R. I. 副会長

1962—64年度R. I. プログラム計画委員会委員

Claude W. Woodward 氏は最近 隠退されるま
で、ヴァージニア州 リッチモンド市の家具小売店
である Jurgens 社の 副社長兼経理部長をして居ら
れました。氏はリッチモンド市で生れ、ヴァージニ
ヤ州 ブラックスバーグにある ヴァージニア工芸学
校 (Virginia Polytechnic Institute) を卒業さ
れました。

1927年以来 リッチモンドの ロータリークラブの
会員で、同クラブの元会長であります。R. I. には
副会長、理事、地区ガバナー及び委員会の委員長並
びに委員として在任されたことがあります。

リッチモンド市では、市会の一員であり、元市長、Richmond Central Association及びMemorial Youth Guidance Clinicの理事、Memorial Hospitalの評議員、貧窮結核児童のためのCamp Merricwood Harrisonの会計であります。氏はまたUnited Giver's Fundの理事会の一員であり、Richmond Home for Boysの理事、Virginia Museum of Fine Arts及びValentine Museumの評議員であり、Retail Merchants Associationの元会長、American Cancer Society リッチモンド支部の元支部長、及び商業会議所の元理事として在任されたこともあり、Southern Retail Furniture Associationの元副会長でもあります。

尙、ウッドワード氏の当地区関係の日程は次の通りです。

- 10月12日 13時11分 名古屋駅着
(東京より)
(特急第1つばめ)
名古屋観光ホテル宿泊
- 10月13日 連合地区大会出席
名古屋観光ホテル宿泊
- 10月14日 連合地区大会出席
17時16分 名古屋駅発
(特急はと)
18時58分 京都駅着
都 ホテル宿泊
- 10月15日 京都市内観光
都 ホテル宿泊
- 10月16日 京都より奈良観光を終えて
大阪へ
新大阪ホテル宿泊
- 10月17日 大阪市内観光
新大阪ホテル宿泊
- 10月18日 13時20分 伊丹空港発福岡へ
(JAL 307便)

R. I. 会長ラハリー氏の365区訪問

日程について

(Itinerary for President Laharry)

R. I. 本部よりラハリー会長の訪日日程を送附して来ましたが、当地区関係は下記の通りです。

- 11月6日 18時58分 京都駅着
(特急はと)
都 ホテル宿泊
- 11月7日 京都市内観光
京都クラブ例会出席
夕刻京都より奈良へ
奈良観光ホテル宿泊
- 11月8日 奈良市内観光
奈良クラブ例会出席
夕刻奈良より大阪へ
新大阪ホテル宿泊
- 11月9日 大阪市内観光
大阪クラブ例会出席
(Intercity meeting)
17時10分 伊丹空港発福岡へ
(JAL 311便)

尙、この間の接待方法については先般京都において開催された、京阪神3R.C.の懇談会において、中野バスターガバナーを委員長とする委員会を設け、接待方法を考えることになっていますので、よろしく お願いいたします。

次期ガバナー被指名 (Governor Nominee)



ガバナー月信第2号をもって、次期ガバナー指名委員会の結果と同時に、もし他に候補者を御推薦されるクラブがあれば、8月31日までに、その旨、お申出下さるよう懇懇致しておきましたが、その推薦はありませんでした。よってR. I. 細則第12条にもとずき、指名委員会の指名通り、緒方準一氏(奈良

R.C.会員)を、次期ガバナー被指名者たることを宣言いたします。

同氏は

大正11年3月 東京帝国大学医学部 医学科卒業。

昭和7年8月 東京帝国大学より医学博士の学位を授与せられる。

現在奈良県立医科大学長であり内科医の泰斗であります。

ロータリー歴は、昭和27年4月、奈良ロータリークラブ創立以来の、チャーターメンバーで、今日迄に、同クラブの副会長、会長を勤められ、昭和34年には、ガバナー特別代表として、榎原ロータリークラブの創立に協力、又、昭和35年3月にも、ガバナー特別代表として、大和高田ロータリークラブの創立に協力されました。その学識といい、ロータリー歴といい、次期ガバナーとして、誠に、得難い方であって、我が第365区の発展に、期待するところ多いものがあります。

R.I.理事選出方法について

(How to Elect R. I. Directors)

1962年ロスアンゼルス大会に於て、R.I.細則第10条第4節改正に伴い、R.I.理事被指名者の選出方法につき、各クラブ会長宛「公式投票用紙」を送附して来ております。この回答は、本年11月1日までに、エバンストン到着のものだけが、有効となっていますが、本問題は、我国としては、重大なる関係のあるものでありますので、10月12日~14日の地区連合大会、又は来る10月24日開催の当365区1日講習会に於て、各案につき充分討議の上、各クラブに於て最も有効なりと思われる案に従い、投票したいと思います。

(1962年ロスアンゼルス大会提案の、R.I.理事を増員し、アジア地区からも、1名参加

出来ることを規定する条文62—23が示す様に、日本にも重大な関心があることでもあります)

最近のR.I.本部ゼネラル・

セクレタリーの書翰から

(Extract of Letters from R. I.

General Secretary July, 1962)

米国イリノイ州エバンストン市の事務局で開催された1962—63年度の最初の理事会には、8カ国から14名の理事全員が出席した。以下はその決定事項の要約である。

実行委員会 (Executive Committee)

理事会は委員4名よりなる実行委員会を創設した。その任期は1962年7月1日から1963年6月30日までとし、委員を次の通り任命した。委員長 Warren E. Kraft 委員 Carl P. Miller, Ben N. Saltzman 並びに J. Harry Thompson, Lahrray 会長は職権により委員となる。委員会の権限並びに任務に関する規定を制定した。

1962—63年度R.I.委員会 理事会は1962—63年度にも存続すべき臨時委員会があることを認め(これら臨時委員会の仕事がまだ終わって居らないので)、1962—63ロータリー年度の特別委員会を任命する権限を会長に附与した。またこれら委員会の権限並びに任務に関する規定を採択した。

1962—63年度委員会委員、ロータリー財団理事、及びロータリー情報並びに拡張委員会委員の仮名簿を作成した。委員会の全名簿は1962—63年度公式名簿録に掲載致します。

1964—65年度 R.I. 会長の指名委員会

理事会は、R.I.細則の定めるところに従い1964—65年度R.I.会長の指名委員会の成立を認め、同細則に自動的に規定のない指名委

員会の代理委員3名を選任した。各ロータリークラブが同委員会に提案する際に用いる公式の書式が定められた。

理事会は1964—65年度R. I. 会長の指名委員会の会合を1963年1月21日、米国イリノイ州 エバンストン市に於いて 召集することに決定した。

制定案並びに決議案 理事会は、1962年の国際大会（ロサンゼルス大会）に於いて理事会に附託された次の制定案並びに決議案を受理し、これを検討することとした。

大都市に於ける増設クラブに関する62—16、62—19、62—25、62—26及び62—27の各制定案。

“R. I. 理事会の定員を14名から16名に増加する”62—28の制定案。

“R. I. 会長の指名委員会に関するあらゆる要因及びこれに影響を及ぼすあらゆる要因を調査検討する委員会を設ける”62—42の決議案。

（注、案件中の62とは1962年大会に提案されたものであることを意味する。）

インターシティ・ゼネラル・フォーラム (Intercity General Forum)



去る8月20日（月）、かねて決定していた新宮R. C.をホストクラブとして新宮駅前の新装なったばかりの蓬萊小学校で、大阪南部、

和歌山南部、12R. C.のインターシティ・ゼネラム・フォーラムがありました。150名余の出席会員はパストガバナー中野静夫氏をゼネラルリーダーとし、4大奉仕部門について、アンケート式に質疑が行われ、熱心に討議しました。秦直前ガバナーも臨席、当日決定したことは、明年度のインターシティ・ゼネラム・フォーラムもこの範囲で行い、ホストクラブは泉大津ということに決定しました。泉大津クラブ会長吉川茂氏はこれを受諾し、歓迎の辞を述べ、泉大津の現況につき詳細な説明がありました。

開催場所、並に時期については、他のインターシティ・ゼネラム・フォーラムの時期なども勘案して決定することとなっております。

再び連合地区大会について (District Conference)

名古屋の連合大会、幹事より、各クラブの幹事宛に選挙人資格証明書の用紙を、送って来ていると思いますが、各クラブに於かれては所定事項御記入の上、大会当日選挙人御自身で必ず御持参願います。

又、大会副幹事より、連合年次大会協力費（大会分担金）の送金を依頼して来ていますが、このことにつきましては、先に7月1日発行の年間カレンダーにて、8月31日までに当地区資金委員に振込んで頂くよう、依頼致してありますが、大会副幹事よりの連絡通り大会事務局へ御送金願います。但し、現在までに、当地区資金委宛振込済のクラブの分につきましては、当方より大会事務局へ送金致します。何卒よろしくお願い致します。

米山記念奨学会委員について

(Yoneyama Scholarship Committee Members)

先般ロータリー米山記念奨学会委員長小林雅一氏から、当地区クラブの内で未だ同会に委員の選出をしていないクラブがある由で、至急委員を選出して欲しい旨の通知がありました。

当事務所で気付いたクラブには、その旨、連絡をしておきましたが、その他にも、未済のところがありましたから、至急選出の上御通知願います。

1クラブからの委員数は、会員50名までは1名、50名以上は、その端数26名をこえるごとに、1名となっています。

新クラブの結成

(Newly Established Clubs)

1961～62年に325新クラブが結成されました。これは48カ国に亘っています。最も注目すべきことは、この内82クラブはアジア地域で、日本では13新クラブが出来ています。我が365区では、富田林クラブと小浜クラブであります。

京阪神3 R.C. 懇談会

(Kyoto-Osaka-Kobe R.C. Meeting)

去る8月17日、京都ホテルに於て、恒例の京都・大阪・神戸・の3ロータリークラブからなる輪番制の懇談会がありました。今回は、京都クラブ(山岡会長)主宰で、バストガバナーとして石川(京都)、堀場(京都)、泰(京都北)、中野(大阪)、直木(神戸)、それに現ガバナーの森(大阪南)、大阪クラブ、京都クラブ、神戸クラブから現幹事が出席、当面の問題について打合せをしました。

公 式 訪 問

(Governor's Official Visit)

ガバナー月信第2号に発表の14クラブの外に、宇治クラブを含み8月中に15クラブの公式訪問を済ませました。ガバナー公式訪問は、各クラブが過去1カ年間の経過を省み、来るべき1カ年間の計画を樹てる最もよい機会なので、各クラブとも、度々委員会を開かれただけに、よい報告書を戴き有難う御座いました。なにとぞ、この計画を基礎にして立派に実施をせられるよう特に願います。

変 更 事 項

(Change to be noted)

八日市R.C. 例会時間変更(9月7日より)

例会時間 12時30分～13時30分

(例会場は従来通り八日市商工会議所)

訂 正

(Corrections)

7月度出席率について布施クラブよりメイキャップ延引のため訂正がまいりました。

布施クラブ 96.71%

したがって順位は、34位布施、35位樫原とかわり、**第365区平均出席率が95.05%**に上がりました。

お 記 び

(Apology)

ガバナー月信第1号のR.C.一覧表の内、有田クラブの例会日を「月」としてありますが「木」の誤りです。また京都西クラブの会長を「塚本義隆」氏となっておりますが、「塚本善隆」氏の誤りにつき、お詫びとともに訂正いたします。

公 式 訪 問 予 定

(Itinerary of My Official Visits in September-October)

10月は各地区にて地区大会が開催されますが、出来るだけ大会に出席させてもらいたいと思っておりますので、公式訪問は10月下旬ごろより始めたいと思いますから よろしく、お願い致します。

月	R. C.	会長、幹事との懇談会	クラブ協議会	例会出席
9月	長 浜	24日(月) 午前10時	24日(月) 午前11時	24日(月)
10月	富 田 林	17日(水) 午後4時	17日(水) 午後5時	18日(木)
〃	綾 部	25日(木) 午後4時	25日(木) 午後5時	26日(金)
〃	大和高田	29日(月) 午後4時	29日(月) 午後5時	30日(火)
〃	八 尾	30日(火) 午後4時	30日(火) 午後5時	31日(水)
〃	高 槻	31日(水) 午後4時	31日(水) 午後5時	11月1日(木)
11月	大阪淀川	1日(木) 午後4時	1日(木) 午後5時	2日(金)

8 月 出 席 率 報 告

(Attendance Report of August)

順位	クラブ名	出席率	例会数	会員数	期初との増減	前月順位
1	泉大津	100.00	5	56	-	1
1	五条	100.00	5	39	-	1
1	橋本	100.00	5	39	-	1
1	彦根	100.00	5	41	+1	1
1	福井	100.00	5	59	+1	24
1	大津	100.00	4	53	+1	19
1	小浜	100.00	4	24	-	14
8	和歌山南	99.29	5	28	-	10
9	大和高田	99.24	4	33	-1	6
10	宮津	99.22	4	32	-	8
11	白浜	99.11	4	28	-1	43
12	茨木	99.02	5	42	-1	28
13	勝山	99.00	4	25	-	9
14	京都西	98.91	4	46	+1	22
15	京都南	98.85	5	52	-1	16
16	吹田	98.71	5	32	+1	23
17	御坊	98.70	5	47	+1	51
18	新宮	98.10	5	42	+2	31
19	大阪東	98.04	5	51	+1	20
20	高槻	97.84	5	38	+1	25
21	京都東	97.81	5	55	+1	26
22	鯖江	97.71	5	35	-	7
23	橿原	97.62	5	42	-	35
24	那智勝浦	97.51	5	32	-1	1
25	和歌山東	97.39	5	45	-1	33
26	福井北	97.30	5	37	+6	30
27	武生	97.17	4	53	+12	21
27	近江八幡	97.14	5	35	-	17
29	京都北	97.00	4	51	+1	18
30	岸和田	96.89	5	58	-	39
31	大阪住吉	96.67	5	36	-	26
32	大阪西	96.51	4	51	+1	46
33	舞鶴東	96.43	5	28	-	10
34	豊中	96.37	4	42	+2	29
35	和歌山	96.29	4	70	+2	12
36	奈良	96.05	5	71	-1	32
37	河内長野	95.92	5	27	+3	14
38	堺	95.90	5	80	-	36
38	泉佐野	95.90	5	39	-2	40
40	長浜	95.62	4	41	-	48
41	池田	95.59	4	35	-	38
		平均出席率	95.24%			
42	舞鶴	95.00	4	40	+1	13
43	綾部	94.86	5	35	-	42
44	福知山	94.55	5	33	-	44
45	大阪南	94.53	4	96	-	41
46	和泉	94.33	5	32	-1	53
47	京都	94.26	5	160	-	36
48	堺南	93.24	4	37	+2	45
49	大阪	92.44	5	225	+5	47
50	布施	92.11	5	38	-	34
51	敦賀	92.00	5	35	-	55
52	富田林	91.86	5	27	-	57
53	大阪淀川	91.77	4	34	-	49
54	大阪北	91.64	5	111	-	50
55	枚方	91.38	4	29	-	60
56	田辺	89.79	5	47	-	56
57	宇治	89.45	4	42	+5	52
58	有田	89.07	4	32	-	54
59	八尾	88.57	5	28	-	59
60	海南	88.37	5	43	-	61
61	峰山	85.21	5	23	-	62
62	水口	85.00	4	28	-	63
63	守口	84.00	5	30	-	58
64	八日市	77.24	5	27	-1	64
合 計			3,002	+40		

ROTARY INTERNATIONAL
GOVERNOR'S MONTHLY LETTER

OFFICE OF GOVERNOR OF DISTRICT NO. 365

HISAGORO MORI

THE KANSAI ELECTRIC POWER CO., INC.
5 NAKANOSHIMA 3-CHOME, KITA-KU
OSAKA, JAPAN



第365区 ロータークラブ

昭和37年10月15日

会長 並びに 幹事 殿 NO. 5 国際ロータリー 第365区ガバナー 森 寿五郎

Kindle The Spark Within

DISCOVER YOURSELF
DEVELOP YOUR POWER
DEMONSTRATE YOUR PURPOSE

Nitish C. Laharry

青少年奉仕委員会設置についての提案

(Establishment of
Youth Service Committee)

今日まで28クラブを公式訪問し、又四つのインターシティ・ゼネラル・フォーラムの結果から、種々考えさせられるところがありますが、その内で、最も緊急を要するものとして、青少年奉仕委員会を社会奉仕部門から独立して設定したいと思います。

近来 青少年教育の 特に 必要なることは R. I. ラハリー会長の言を待つ迄もなく、特に非行少年の年々増加し益々低年層に移りつつあることは憂慮に耐えません。従来青少年部門は社会奉仕委員会の一部門として取扱われて居ましたが、今日の状勢から見れば、こんな姑息な事で将来の世界を托するに足る健全なる民族を確保することは困難と見做されます。

これには R. I. 本部は勿論、国際大会の決議を要するもので、今至急にこれを決定する訳には行きませんが、368区に於いては 青少年部会を社会奉仕部門より分離して新たに理事担当の青少年委員会を設定することを提案致したいと思います。

このことについては何れ地区協議会、その他の 機会に於て 決議として、R. I. 本部に提案いたします。

一日地区講習会

(One-day District Institute)

本年度の一日地区講習会は松本兼二郎カウンセラーを、指導者並に、司会者とし、大阪南クラブをホストクラブとして、下記の通り開催されますが、御承知の通りこの講習会には、各クラブの会長、ロータリー情報委員長、職業分類委員長、会報委員長(編集者)

及び新クラブ結成のためガバナーの任命した特別代表が、必ず出席するよう要請されていますので、何卒 該当の会員は お繰合せの上御出席願います。

1) 月日、場所

10月24日(水) 於新大阪ホテル会館

2) 各班モデレーター及びアシスタント

モデレーター アシスタント

- A. 会長班 絹川 清 辻井重郎(京都)
- B. ロータリー情報委員長班 森本信一 目崎忠之(奈良)
- C. 職業分類委員長班 広田善八 竹中泰三(和歌山)
- D. 会報編集者班 菅生謙三 吉田 章(大阪北)
- F. 幹事その他班 塚本義隆 古田敬三(大阪)
- E. エキステンションのための特別代表者班

3) プログラム

- 9.00~9.15 お茶~親睦~登録
- 9.15~9.20 国歌斉唱
ロータリーソング(奉仕の理想)
歓迎のこぼ
- 9.20~9.30 開会挨拶、カウンセラー紹介
- 9.30~9.40 出席クラブ紹介
- 9.40~9.50 本講習会の目的
- 9.50~10.10 クラブ会報
- 10.10~12.10 われわれのロータリークラブの内部に火を燃やせ
ロータリーソング(R-O-T-A-R-Y)
委員会活動
会員資格と職業分類
- 12.10~12.15 お知らせ
- 12.15~13.05 懇親昼食(4階)
- 13.05~13.20 ロータリーソング(我等の生業)
貴クラブの細則
- 13.20~13.45 外部拡大
- 13.45~13.55 班別討議場へ移動
- 13.55~14.50 班別討議

- 14.50~15.00 一同再集合
- 15.00~15.10 休憩:お茶
- 15.10~16.05 ロータリーソング(それでこそロータリー)
班の報告および討議
- 16.05~16.25 次の段階
- 16.25~16.30 皆さんに期待するもの
- 16.30 ロータリーソング(手に手つないで)
閉会

インターシティ・ゼネラル・フォーラム (Inter-city General Forum)

1) 大阪府下のフォーラム

去る9月1日 新大阪ホテル に於て、大阪クラブが ホストクラブ となって、市内の8クラブと富田林クラブを加えて9クラブが、秦直前ガバナーをゼネラルリーダーとして、インターシティ・ゼネラル・フォーラムを行いました。

当日の出席者は 179名でありこの外来賓として、北沢、石川、今村及び堀場の各バストガバナーが出席されました。

昨年の会合は9月16日で日取りは少し遅れていましたが、会議の中頃から天候が急に悪化して、ラジオは台風の襲来を告げ午後2時頃にはその頂上に達し、ホテル前面の堂島川及び土佐堀川の岸壁よりは高潮がこれを乗り越えて、道路は一面の海となりました。川の高潮は時の経過に連れて引きかけたが、岸壁の内側は待てども待てども潮は引く由もなく、ただ南北線の渡辺橋の袂と渡辺橋の上だけが、人の通行を許すという残酷な被害を残し去った 第二室戸台風がありました。本年のフォーラムは この事を考えて 少し早目に開いたことも あったろうが、当日は 極めて穏かな晴天であったことは、誠に幸運でありました。

午後0時10分から開会、晚餐を了えて、午後6時解散に至るまで、四大奉仕部門について熱心に討議した結果各部門共相当問題がありますが、大体次の通りであります。

○ クラブ奉仕では、ニコニコ箱の減少傾向については、各クラブとも相当苦勞している。

○ 会員増加についても 職業分類が問題になるようだが、新分類表が速に日本語版となることを希望する。

○ 近隣の衛生都市では著名人でnon-rotarianが沢山いるが、ベッドタウンであるために職場がない、そのため Rotarian として迎える術がない。

○ ロータリー情報が 大切だがこれに当人は余程の経験者でないと困るが、新クラブにはそれに困っているように見受けられる。

○ 大阪市に近いだけに 例会の卓話に困るということは聞かない。

職業奉仕では、交通問題、労働時間短縮の結果レジャーを如何に有効に使われるか。

社会奉仕では、各クラブの奉仕活動の予算の比較について、そのクラブの所在する場所によって大凡差があるが、青少年問題が今日の最も関心事である。

2) 大阪府、兵庫県下のフォーラム

去る9月15日 大阪北ロータリークラブをホストクラブとして、大阪北部6クラブと、368区兵庫県の東部4クラブと 合同で 宝塚ホテルで行いました。368区からは会員80名、365区からはホストクラブを含め（ホストクラブ55名）117名の出席があり、368区より直木ゼネラル・リーダー、三宅現ガバナー、今田、林、空地の各バスターガバナー、365区よりは石川、堀場、中野、秦の各バスターガバナーが出席、4アベニューの奉仕部門について

活発な討議が行われ、又最近エバンストンでロータリー基金の会議に出席して、帰国早々の中野バスターガバナーからロータリー基金について話があり、午後7時（手に手をつないで）のロータリーソングを最後に閉会しました。

バスターガバナーが沢山出席せられたことに原因もあろうと存じますが、議論は極めて活発で有意義であったことを附言致します。今回のインターシティー・ゼネラル・フォーラムは、西宮ロータリークラブがホストクラブとなるということに定まりました。

3) 福井県、滋賀県下のフォーラム

去る9月22日福井、滋賀両県下の、13ロータリークラブよりなるインターシティー・ゼネラル・フォーラムが、鯖江ロータリークラブをホストとして鯖江市惜陰小学校で行われました。ゼネラルリーダーは中野バスターガバナーで、堀場、秦バスターガバナーの外出席者260名という前例にない盛況で、鯖江、武生両クラブの如きは全員出席という熱心さでありました。フォーラムは国歌君が代に始まり、4大奉仕部門の討議に入りました。この度4大部門の外にロータリー財団奨学生制度及びロータリー本部の意図する新討議も加えられました。次年度はこのフォーラムの区域を少し変更して、福井県のクラブで福井北がホストとなっていくことに定め、又滋賀県は現在6クラブに京都の1~2クラブ参加してもらって、近江八幡がホストクラブとなることを決定して終会と致しました。

この様に、一つのフォーラムを2つに分割したことは、これに集る関係クラブ会員の便宜を考慮した外、フォーラムに於て充分討議する時間を得度いという希望に基くものであります。

再びロータリー財団について

(Rotary Foundation)

最近帰朝の中野バスタガバナーが、エバンストンでロータリー財団基金拡大につき打合せの紹果を、先般の宝塚に於けるインターシティ・ゼネラル・フォーラムで報告のように、本年度は是非100万\$ meal を実行してもらいたいと思います。その時期は予ねて月報で皆様をお願いしているように、11月11日～17日ロータリー財団週間の各クラブ例会に於て、一度だけ実行していただきます。そして得られた金額は別に当ガバナー事務所宛送金下されば、当事務所はこれを取り纏め、財団基金としてフィスカルエージェント小林雅一氏宛送金致します。

又各クラブには“10 and 1”というカードが届いている筈です。これは読んで字の如く、10ドルは新入会員として入会の次年度に一回だけ基金として納めることになっています。又R. I. 本部はこの外1ドルを各会員が毎年献金して欲しいと要望している次第です。たいていのクラブではこれが実行されている様に思いますが、このカードをよく御覧の上、その取扱いを御決定下さい。

ロータリー財団への寄附

(Contributions to Rotary Foundation)

ロータリー財団の目的は国際理解のための、ロータリー財団奨学金を含む、明確にして有効な企画を助成することを通じて、諸国民の間に理解と友好の関係を進めることにあります。皆さんの御協力を厚くお礼申し上げますと共に、一層の関心をこれによせられ、御参加されるようお願い致します。

9月末日までの財団への寄附金は下記の通りであります。個人寄附としては

大阪クラブ 伊藤道次氏 180,000円

のご協力をいただきました、又、大阪クラブ400%の報告をミーンズ事務総長よりいただいております。

ロータリー財団寄付

クラブ名	1ドル寄付	10ドル寄付
有 田	11,520円	
福 井		43,200円
福 井 北	11,160円	
布 施	2,520円	25,200円
御 坊	16,560円	
五 条	14,040円	
橋 本	13,320円	7,200円
彦 根		21,600円
枚 方	10,440円	10,800円
和 泉	1,080円	10,800円
泉 大 津	1,440円	14,400円
泉 佐 野	14,040円	21,600円
海 南	15,480円	7,200円
樞 原	15,120円	
河内長野	10,080円	14,400円
岸 和 田	20,880円	18,000円
京 都	59,040円	36,000円
京 都 東	20,520円	10,800円
京 都 北	2,160円	28,800円
京 都 南	19,080円	7,200円
京 都 西	16,920円	7,200円
舞 鶴	14,040円	
舞 鶴 東	10,080円	
水 口		97,200円
峰 山	8,280円	
宮 津	11,520円	14,400円
奈 良	25,920円	
大 阪	78,840円	21,600円
大 阪 東	18,360円	14,400円
大 阪 北	40,320円	3,600円
大阪住吉	12,960円	14,400円

大阪南	34,560円	10,800円
大阪西	18,000円	
大阪淀川	12,240円	
鯖江	12,600円	
堺	28,800円	7,200円
堺南	13,320円	7,200円
新宮	1,800円	18,000円
吹田	11,160円	
高槻	13,680円	3,600円
武生	14,760円	46,800円
田辺	16,920円	
富田林		97,200円
宇治	12,600円	
和歌山	24,840円	7,200円
和歌山東	16,560円	
和歌山南	10,080円	
大和高田	12,240円	21,600円
八尾	10,080円	3,600円

公式訪問

(Official Visits)

9月中に公式訪問を終えたのは、大津クラブを始めとして、近江八幡、彦根、八日市、水口、岸和田、泉佐野、河内長野、枚方、守口、吹田、長浜の12クラブでしたが、残暑なお酷しい折柄、クラブの各位には報告作成のため度々クラブアSEMBリーを開かれ、大変に御苦労をかけました。厚く御礼申し上げます。これで公式訪問を終ったのが28クラブで、まだ全体の半分にも届きません。クラブの成長は何と云ってもクラブの各位が注意して、奉仕への道を歩まれることが必要であります。

ロスアンゼルス物語

("Los Angeles Story")

去る6月3日より7日までロスアンゼルスで開催された、国際大会のカラー・スライド「ロスアンゼルス物語」(35%)が届きました

た、枚数は100枚で説明がついています。

映写時間は約30分ですので、例会の卓話には適当ですから御用の向きは当事務所まで、お申込をお願いします。

変更事項

(Change to be noted)

御坊R.C.事務所変更(10月1日より)
新事務所 御坊市御坊178の2
興紀相互銀行御坊支店内
(電話御坊局代表 1,800番)

訂正

(Corrections)

8月度出席率について下記4クラブより、メイキャップ延引のため訂正がまいりました。

樫原クラブ 98.10%

高槻クラブ 97.87%

八尾クラブ 89.29%

八日市クラブ 77.24%

したがって順位は、19位樫原、20位大阪東、21位高槻、22位京都東、23位鯖江、並びに58位八尾、59位有田、となります。八日市クラブについては変更ございません。尙当365区の平均出席率は95.22%となります。

公 式 訪 問 予 定
(Itinerary of My Official Visits in November)

月	R. C.	会長、幹事との懇談会	ク ラ ブ 協 議 会	例 会 出 席
11月	有 田	5日(月) 午前10時	5日(5) 午前11時	5日(月)
〃	和 歌 山	5日(月) 午後4時	5日(月) 午後5時	6日(火)
〃	京 都	13日(火) 午後4時	13日(火) 午後5時	14日(水)
〃	奈 良	14日(水) 午後4時	14日(北) 午後5時	15日(木)
〃	橿 原	15日(木) 午後4時	15日(木) 午後5時	16日(金)
〃	勝 山	19日(月) 午前9時30分	19日(月) 午前11時30分	19日(月)
〃	武 生	19日(月) 午後4時	19日(月) 午後5時	20日(火)
〃	福 井 北	20日(火) 午後4時	20日(火) 午後5時	21日(水)
〃	福 井	21日(水) 午後4時	21日(水) 午後5時	22日(木)
〃	小 浜	24日(土) 午前9時30分	24日(土) 午前10時30分	24日(土)
〃	和歌山東	28日(水) 午後4時	28日(水) 午後5時	29日(木)
〃	和歌山南	29日(木) 午後4時	29日(木) 午後5時	30日(金)

9 月 出 席 率 報 告
(Attendance Report of September)

順位	クラブ名	出席率	例会数	会員数	期初との増減	前月順位
1	泉大津	100.00	4	56	-	1
1	五条	100.00	4	39	-	1
1	橋本	100.00	4	39	-	1
1	彦根	100.00	4	41	+1	1
1	大和高田	100.00	4	33	-1	9
1	和歌山南	100.00	4	32	+4	8
7	京都北	99.20	5	50	-	29
8	小浜	99.17	5	24	-	1
9	勝山	98.96	4	24	-1	13
10	和歌山東	98.89	4	49	+3	25
11	泉佐野	98.72	4	39	-2	38
12	福井	98.66	4	59	+1	1
12	京都東	98.66	4	56	+2	22
14	大津	98.58	4	53	+1	1
15	吹田	98.49	4	33	+2	16
16	京都西	98.36	4	45	-	14
17	白浜	98.21	4	28	-1	11
18	茨木	98.17	4	42	-1	12
18	橿原	98.17	4	41	-1	19
20	高槻	97.97	4	38	+1	21
21	綾部	97.96	4	37	+2	43
22	和歌山	97.76	4	69	+1	35
23	豊中	97.56	4	41	+1	34
24	大阪東	97.55	4	51	+1	20
24	大阪西	97.55	4	51	+1	32
26	宮津	97.50	5	32	-	10
27	和歌山	97.36	4	42	+9	46
28	福井北	97.30	4	37	+6	26
29	近江八幡	97.14	4	35	-	28
30	御坊	96.93	4	50	+4	17
31	那智浦	96.88	4	33	-	24
32	武生	96.70	4	53	+12	27

33	京都南	96.64	4	52	-1	15
34	堺南	96.62	4	37	+2	48
35	舞鶴東	96.43	4	28	-	33
36	岸和田	96.12	4	58	-	30
37	池田	96.00	5	35	-	41
38	新宮	95.93	4	43	+3	18
39	奈良	95.78	4	71	-1	36
40	堺	95.63	4	82	+2	38
41	長浜	95.61	4	41	-	40
42	八尾	95.54	4	28	-	58
43	河内長野	95.37	4	27	+3	37

平均出席率 95.36%

44	鯖江	95.03	4	34	-1	23
45	大阪南	94.79	4	96	-	44
46	舞鶴	94.51	4	41	+2	42
47	大阪住吉	94.45	4	36	-	31
48	布施	94.37	4	38	-	50
49	京都	93.06	4	162	+2	47
50	敦賀	92.86	4	35	-	51
51	大阪淀川	92.65	4	34	-	53
52	福知山	92.43	4	33	-	45
53	有田	92.19	4	32	-	59
54	大阪北	92.02	4	114	+3	54
55	峰山	91.31	4	23	-	61
56	大阪	89.73	4	225	+5	49
57	海城南	89.54	4	43	-	60
58	田辺	89.42	4	48	+1	56
59	宇治	88.86	4	43	+6	57
60	枚方	88.80	4	29	-	55
61	水口	87.17	5	23	-5	62
62	富田	85.19	4	27	-	52
63	八日市	81.48	4	27	-1	64
64	守口	79.17	4	30	-	63

合 計 3027 +65

ROTARY INTERNATIONAL
GOVERNOR'S MONTHLY LETTER

OFFICE OF GOVERNOR OF DISTRICT NO. 365

HISAGORO MORI

THE KANSAI ELECTRIC POWER CO., INC.
5 NAKANOSHIMA 3-CHOME, KITA-KU
OSAKA, JAPAN



第365区 ロータリークラブ

昭和37年11月15日

会長 並びに 幹事 殿 NO. 6 国際 ロータリー 第365区ガバナー 森 寿五郎

Kindle The Spark Within

DISCOVER YOURSELF

DEVELOP YOUR POWER

DEMONSTRATE YOUR PURPOSE

Nitish C. Laharry

ウッドワード会長代理夫妻再度の来阪

(Re-visit of Mr. & Mrs.
Claude W. Woodward)



同氏は、本年我国各地区年次大会に、ラハリー会長代理として出席されるため、来訪せられたのですが、我大阪へは2度立寄られて、非常に親切に、我々ロータリアンを激励されました。

第1回は、368地区大会に出席する途中、

10月5日(金)朝、伊丹着、大阪クラブ例会に出席され、同日空路高松へ行かれました。

次は、当365区と360区とで名古屋で連合地区大会を行った際、会長代理として出席されて、R.I.ラハリー会長代理として非常に意義あるメッセージを寄せられ、ロータリアンとして、世界平和増進のため一層の努力をするよう激励されました。

大会終了の14日(日)ウッドワード氏夫妻は、次の370地区大会に出席する途中を京都に下車、京都より奈良を廻り、夫々の例会にも出席し、我国ロータリークラブの在り方等を、つぶさに見聞して、10月17日奈良より大阪へ到着、1泊の上、翌18日、伊丹より飛行機で福岡へ出発されました。



名古屋に於ける360区と365区の 連合地区大会について

(Joint Annual District Conference, of D-360 and D-365, in Nagoya)

この連合地区大会については、昨年10月28日 365区の 福井大会に於いて 決定したことで、その後、ホストクラブの名古屋クラブでは、大会準備を進められ、本年1月18日名古屋観光ホテルで、両地区関係者会合し大会の打合せを行い、大会委員長・副委員長・その他 ほとんどの 委員長及び 委員を、360区、特に ホストクラブの 名古屋クラブにお願いして大会準備は進められ、その後、7月7日大阪に於て 大会の合同打合せ会を 開催し、最後の仕上げをして今回の連合大会となった訳です。

10月12日の前夜懇談会は もとより、大会第1日・第2日、又エキスカッションを含む全日程は天候に恵まれて、会議は非常に和かに、ロータリアン でなくては 味えない雰囲気

で会員一同は 非常に満足大成功裏に 大会が終了したことは、ホストクラブの、大変な御努力と御見識とによるものであって、我 365区としては、ただ感謝のほかはありません。

当日参加したものは、会長代理夫妻を始め来賓約40名と 360区から1,669名、365区からは 1,148名で、会場である中央公会堂は超満員の盛況で、ホストクラブと名古屋市内の4クラブ会員の方々は、会場から溢れ出たという大変な御迷惑をかけたことを誠に申訳ないことと思ひここに御詫びとお礼を申し上げる次第であります。

前夜懇談会は観光ホテルで行われ、会長代理夫妻とバスターガバナー約20名、両地区内の各クラブから会長・幹事・大会関係の委員長・その他が 会合してプログラム通り 進行しました。明けて大会第1日は、名古屋市公会堂を会場として行われましたが、会場にいたる大通りには、これを横ぎる国鉄中央線のガードがあり、ここに掲げられたロータリー

マーク入りの「国際ロータリークラブ 第360区・第365区連合年次大会」と横書きの看板は、会員はもとより、一般市民にロータリーの存在とその価値を認識させるよい標識であったと思います。公会堂玄関の入口の両側には、クラブ別の受付があり、玄関内の廊下には、菊花による大花時計をしつらえ、会場内は正面に万国旗による矢襖が立てられ、その上に日章旗を中央に左右に両地区ロータリークラブの旗を垂下していました。

ここで2日間に亘る大会が開かれましたが、詳細は大会報告書によるとして、ここに忘れることの出来ないものは、ウッドワード R. I. 会長代理の感銘深いメッセージで、30分にわたる長文のもので、ロータリーの四つの奉仕の道につき、説き来り、説き去り、実例を上げ、詩を配し、誠に印象深いものがありました。

決議委員会の報告は、稍長文になるので別刷として折込むことにしましたが、ここには是非認め置かねばならぬことは当365区次期ガバナーノミニーの選挙であります。次期ガバナーノミニーには、先に指名委員会の指名する奈良クラブ会員緒方準一君を推薦し、尚他に、志望者があれば8月31日までに、当ガバナー事務所まで申し出られるようガバナー月信によって会員各位に伝えましたが、当日までにその申し出がなく、ここで9月15日附ガバナー月信にて、次期ガバナーノミニーは緒方準一君に決定したことを宣言した次第で、今回のガバナーノミニー選挙も選挙委員会を開催することなく、選挙委員長絹川清君（京都クラブ）より次期ガバナーノミニーは緒方準一君であることを報告しました。

この件に関し、続て当ガバナーより緒方君の略歴を紹介した後、緒方君は万雷の拍手に迎えられて、段上にて簡単に鉄道を例にと

り、従来のガバナーはほとんど全部東海道線沿線から出ていたが、今回はローカル線の沿線から出たと謙虚な態度で、ロータリーのためには万全を期すと、非常に力強い挨拶をされました。

又出席優勝クラブの表彰があり、当地区では、橋本クラブが連年優勝で、本年度も第1位に列し、優勝旗は橋本クラブのとりきりとなり、改めて新優勝旗を製作したという状態でした。尚本年度表彰を受けた出席優秀クラブは、次の通りであります。

第1位	橋本クラブ	100%
第2位	河内長野クラブ	100%
第3位	五条クラブ	99.93%
第4位	福井クラブ	99.77%
第5位	泉大津クラブ	99.55%
第6位	彦根クラブ	99.49%
第7位	大和高田クラブ	99.40%
第8位	京都東クラブ	99.26%
第9位	鯖江クラブ	99.09%
第10位	大津クラブ	98.64%

尚、舞鶴東クラブは毎月100%を継続せられたのですが、期中途から加盟せられた関係で今回は選に入らなかったことを残念に思います。

一日地区講習会

(One-day District Institute)

当地区の一日地区講習会は、10月24日午前9時より大阪南ロータリークラブがホストクラブとして新大阪ホテルで松本兼二郎カンセラーの指導の下に行われました。

カンセラーは特に「われわれのロータリークラブの内部に火を燃やせ」の題で、ホームクラブの所在地である八幡市の提灯山傘の実例を上げて、一つ一つの提灯は一人一人の足許を照らすに過ぎないが、52万のロータリアンが内部に火を燃やせば、それこそ大きな

力になると述べられました。52万人では未だ未だ足りませんが、100万人 否 1,000万人のロータリアンを得ることが必要ですが、これは仲々容易なことではなく、現在の各ロータリアンが社会を通じ各職業を通じて、non-rotorian にロータリー精神を吹き込むことは、我々の努力一つで出来ないことはないと思います。自己満足はロータリアンとしては大きな罪悪だとラハリー会長は喝破しています。我々は大いに内部に火を燃やして、ロータリー精神に徹し、ロータリーを拡大強化して世界平和への道を照らす、魔法の炎になるまでやろうではありませんか。



班別討議には色々参考になる意見も出ましたが、これは報告書に譲ります。ただF班の結論として当日決定したことは、大和郡山市（奈良県）と大野市（福井県）に新ロータリークラブ 結成の見込みが 出来ましたので、夫々に特別代表として、赤坂頼磨君（奈良クラブ）、藤原長司君（福井クラブ）を煩はすことに決めました。

この外、京都及びその附近の問題については、新クラブにまで発展の見込みもあるようですが、あいにく京都クラブより森田二郎君 只一人だけの出席を見ただけで、結論までは行きませんでした。京都クラブ中心となって市内の他クラブとも協議の上、年内にその方針を決定して戴くよう御願います。

大東市・柏原市（大阪府）についても、大阪クラブと隣接クラブとで御検討を願うことになりました。又滋賀県でも新しいクラブ

が一つくらいは、誕生しそうに思われますが如何でしょうか、大津クラブで御検討願えないでしょうか。

この講習会の最後に 松本カンセラーが、今日の講習会の内容をもう1度回想し、テキストを読みクラブに帰って、1日も早く会員一同に報告して、一層この講習会を有効にして貰い度いと希望を述べられました。

なお、このことに関連して、R.I. 本部からの通信によれば、カンセラーの詞同様、この講習会の成否は、各ロータリークラブがそれによって、そのプログラムのレベルを向上したか、否かによってのみ測り得るものであります。

又このことは地区ガバナーの、指導力如何によるところ大であり、又最も有効に各クラブ会長がこれを守るよう、推進することであるとさえいっています。

即ち各クラブ会長は、特別会合を開きこれに講習会の内容を報告し、如何にしてクラブ全体としてこれを守っていくべきかを検討し又、講習会に出席した各委員長はその委員会を招集して、講習会に於て 得られた指示と概念にもとずき、特別の計画を樹立するよう推奨しております。

インターシティー・ゼネラル・フォーラム (Intercity General Forum)

本で行われたインターシティー・ゼネラル・フォーラムは、10月7日綾部クラブをホストクラブとして、綾部市大本教の本山弥勒殿で行われたものと、10月20日 橋本クラブをホストクラブとして、和歌山市 紀陽銀行を会場として行われたものがあります。

綾部に於けるインターシティー・ゼネラル・フォーラムは、京都府下13クラブを主体とするもので、堀場パストガバナーをゼネラルリーダーとして、午前11時から 始まり、又和歌山に於けるフォーラムは和歌山県北部・

1962年国際ロータリー第360及び365地区連合大会決議

決議第1号 国際ロータリー会長代理派遣に 対し感謝の件

本大会開催に当り、国際ロータリー会長ニチシユ・シー・ラハリ－氏は、名古屋で行われた1962年国際ロータリー第360及び第365地区連合大会にその代理人として元国際ロータリー副会長クロード・ダブリュー・ウッドワード氏を特派された。

同氏は本大会に親しく祝辞と所信を述べられ、大会はこれによって一段と光彩を放ち、我らはこれに深い感銘と強い激励を受け、得るところ多大なものがあつた。依つて本大会は国際ロータリー第360及び第365地区連合大会の名において国際ロータリー会長ラハリ－氏の好意と明断に対し、深甚なる敬意と感謝の意を表する事をここに決議する。

決議第2号 ラハリ－会長の本年度の目標達成に関する件

本大会は1962—63年度国際ロータリー会長ニチシユ・シー・ラハリ－氏が本年度の目標として我らに示された「内部に火を燃やせ、自身を発見せよ、力を伸ばせ、目的を表示せよ」との指針はロータリーの発展と強化の爲最も機宜を得たるものとして、心から共鳴するものである。

仍つて各クラブ及び各ロータリアンはラハリ－会長の目標達成に協力し、その実現に邁進して奉仕の実を挙げ、以て世界平和に貢献する事を誓うことをここに決議する。

決議第3号 国際ロータリー 第360地区前ガ バナー武藤嘉一君の功勞に対する感謝の件

1961年度国際ロータリー 第360地区前ガバナー武藤嘉一君は、その在任中、献身的奉仕と綿密なる指導によって、よくその職責を全うせられ当地区の発展と強化のため偉大なる業績を残された。

仍つて本大会は同君に対し深い敬意と感謝の念を捧げることがここに決議する。

決議第4号 国際ロータリー 第365地区前ガ バナー秦孝治郎君の功勞に対する感謝の件

1961年度国際ロータリー時 365地区前ガバナー秦孝治郎君は、その在任中、献身的奉仕と綿密なる指導によって、よくその職責を全うせられ当地区の発展と強化のため偉大なる業績を残された。

仍つて本大会は同君に対し深い敬意と感謝の念を捧げることがここに決議する。

決議第5号 ホストクラブ及び協力団体に對 し謝意を表する件

1962年度国際ロータリー第360及び第365地区連合大会が万全の準備と周到な運営によって、成功裡に催され幾多の貴重な収獲を得る事ができたのは、これ偏へに大会委員及び名古屋ロータリークラブ会員並びにその家族の献身的な奉仕と名古屋市東、西、南、北四つのロータリークラブ及び県市其他の諸団体の熱心な御協力に負う処、大なるものがある。仍つて本大会に参加したロータリークラブ会員及びその家族は本大会の名において名古屋ロータリークラブ会員及びその家族、並びに地元関係各位に対し深甚なる謝意を表する事をここに決議する。

決議第6号 名古屋市へ記念品贈呈の件

1962年国際ロータリー第360地区及び第365地区連合大会を名古屋市において開催するに當つて名古屋市民の深い理解と好意ある協力によって本大会が快適な環境の下にその目的を達する事ができたことに対し、参加者一同は深く感謝している。

仍つて茲に本大会は参加会員の醵金により金一封を名古屋市に贈呈して感謝のしるしとすることを決議する。

決議第7号 次年度地区大会開催地に関する 件

1963年度地区大会を明年秋 第360区は四日市において四日市ロータリークラブをホストクラブとし、第365区は天理市において奈良ロータリークラブをホストクラブとして開催することを決議する。

奈良県全部・大阪府 東南部の 12クラブで、今村バストガバナー をゼネラルリーダーとし、露口四郎氏を 補助として 午前11時より行われました。共に Manual に示す如く、特に Average-rotarian を中心にして、ロータリーの 4-avenue について質疑応答が行われ、又その地方独特の問題がとり上げられたことは勿論であります。

青少年問題、交通問題、職業奉仕問題等、特に国際奉仕については、ロータリー財団週間も近ずきつつあるときだけに、その意義及びこれを援助する意味もあって、10 and 1 Plan、及び 100万ドル meal にも及びました。

綾部 Intercity に集るもの 198名と秦バストガバナー、和歌山 Intercity に集るもの 235名。次年度のインターシティー・フォーラムは京都府下については、京都西クラブをホストとすること、又奈良・和歌山北部・大阪東南部のフォーラムは、橿原クラブをホストとすることを決定しました。

ロータリー学生交換計画について

(Student Exchange Program)

ロータリー 財団週間 にあたり、米国、Pennsylvania州、West Pittston Rotary Club より、次のような学生交換計画を知らせてまいりました。希望者があれば直接 West Pittston Rotary Club 又は、当ガバナー事務所に御連絡下さい。

条件は下記の通りです。

1. 1年間他国に留学
2. 志望者は年令16才、高校2年又は3年在学中で、クラスの順位が3分の1以内。
3. 特別の場合を除き学費無料、賄付下宿及び毎月15ドル相当額の雑費支給。
4. 渡航に要する諸費、被服費その他は両親負担。

直接連絡の場合は下記に御連絡下さい。

Mr. Charles Bufalino, Jr.
341 Wyoming Ave,
West Pittston, Pa., U. S. A.

10 月中の公式訪問

(Official Visits)

10月は前に記載の通りインターシティー・フォーラムやら、一日地区講習会などがあって、公式訪問に費す日がありませんでした。

10月中に訪問を終えたクラブは、富田林・大和高田・八尾の 3クラブにすぎません。別表の通り残りの7クラブ公式訪問を計画しております。よろしく御準備を願います。

変 更 事 項

(Change to be noted)

高槻 R.C. 例会場変更 (12月6日より)
新例会場 高槻市大字高槻182の18
住友銀行高槻支店内
(電話高槻5局1301番)

訂 正

(Corrections)

1) ガバナー月信 第5号1頁の、「青少年奉仕委員会設置 についての提案」の文中に於て、368区とありますのは、**365区**の誤に付訂正致します。

2) 9月度出席率について、布施クラブ及び鯖江クラブより メーカーヤップ 延引のため、訂正がまいりました。

布 施 ク ラ ブ 97.37%

鯖 江 ク ラ ブ 97.06%

したがって順位は、27位布施、28位和泉、29位福井北、30位近江八幡、31位鯖江、32位御坊、33位那智勝浦、34位武生、35位京都南、36位堺南、37位舞鶴東、38位岸和田、39位池田、40位新宮、41位奈良、42位堺、43位長浜、44位八尾、45位河内長野、46位大阪南、47位舞鶴、48位大阪住吉となり、365区の平均出席率は**97.06%**となります。

公 式 訪 問 予 定
(Itinerary of My Official Visits in December)

月	R. C.	会長と幹事との懇談会	クラブ協議会	例会出席
12月	京 都	4日(火)午後4時	4日(火)午後5時	5日(水)
〃	福 知 山	5日(水)午後4時	5日(水)午後5時	6日(木)
〃	綾 部	6日(木)午後4時	6日(木)午後5時	7日(金)
〃	宮 津	7日(金)午後4時	7日(金)午後5時	8日(土)
〃	鯖 江	13日(木)午後4時	13日(木)午後5時	14日(金)
〃	有 田	20日(木)午前9時30分	20日(木)午前10時30分	20日(木)
〃	和歌山南	20日(木)午後4時	20日(木)午後5時	21日(金)

10 月 出 席 率 報 告
(Attendance Report of October)

順位	クラブ名	出席率	例会数	会員 総数	期 初 会員数	期 初 との 増減	前月 順位
1	大 津	100.00	5	53	52	+1	14
1	五 条	100.00	5	39	39	—	1
1	大和高田	100.00	5	32	34	-2	1
1	彦 根	100.00	4	41	40	+1	1
1	橋 本	100.00	4	39	39	—	1
1	河内長野	100.00	4	26	24	+2	45
7	福 井	99.55	4	58	58	—	12
7	泉 大 津	99.55	4	55	56	-1	1
9	和 泉	99.00	5	41	33	+8	28
10	小 浜	98.96	4	24	24	—	8
11	高 槻	98.61	4	37	37	—	20
12	白 浜	98.57	5	28	29	-1	17
13	鯖 江	98.53	4	34	35	-1	31
14	京 都 北	98.52	4	51	50	+1	7
15	泉 佐 野	98.50	5	40	41	-1	11
16	吹 田	98.49	4	33	31	+2	15
17	那智勝浦	98.44	4	32	33	-1	33
17	和歌山南	98.44	4	31	28	+	1
19	大 阪 西	98.43	5	51	50	+1	24
20	勝 山	98.33	5	24	25	-1	9
21	京 都 南	98.11	4	54	53	+1	35
22	舞 鶴	98.00	5	40	39	+1	47
23	御 坊	97.96	3	49	46	+3	32
24	枚 方	97.93	5	29	29	—	60
25	堺 南	97.84	5	37	35	+2	36
26	新 宮	97.67	5	43	40	+3	40
27	宮 津	97.66	4	32	32	—	26
28	和 歌 山	97.61	5	69	68	+1	22
29	橿 原	97.56	4	41	42	-1	18
30	長 浜	97.49	5	40	41	-1	43
31	舞 鶴 東	97.41	4	29	28	+1	37
32	布 施	97.37	5	38	38	—	27

3	京 都 東	97.32	4	56	54	+2	12
34	福 井 北	97.30	5	37	31	+6	29
35	池 田	97.23	4	36	35	+1	39
36	近江八幡	97.14	5	35	35	—	30
37	茨 木	97.11	5	43	43	—	18
38	和歌山東	96.88	4	48	46	+2	10
39	福 知 山	96.19	4	41	33	+8	52
40	大 阪 東	96.08	4	51	50	+1	24
41	綾 部	95.95	4	37	35	+2	21
42	大阪淀川	95.67	4	38	34	+4	51

平均出席率 95.62%

43	奈 良	94.72	4	71	72	-1	41
44	豊 中	94.63	4	41	40	+1	23
45	京 都 西	94.35	5	46	45	+1	16
46	岸 和 田	94.14	5	58	58	—	38
47	武 生	94.07	5	55	41	+4	34
48	大阪住吉	93.75	4	36	36	—	48
49	八 尾	93.58	5	28	28	—	44
50	大 阪 南	93.44	5	100	96	+4	46
50	堺	93.44	4	82	80	+2	42
52	宇 治	93.17	5	41	37	+4	59
53	京 都	92.96	5	166	160	+6	49
54	富 田 林	91.67	4	27	27	—	62
55	水 口	91.05	4	25	28	-3	61
56	田 辺	91.00	4	50	47	+3	58
57	大 阪	90.29	4	225	220	+5	56
58	峰 山	89.93	5	24	23	+1	55
59	大 阪 北	89.19	5	114	111	+3	54
60	海 南	88.84	5	43	43	—	57
61	敦 賀	86.86	5	35	35	—	50
62	有 田	85.16	4	32	32	—	53
63	守 口	82.07	5	29	30	-1	64
64	八 日 市	80.02	4	28	28	-6	36

合 計 3,048 +76

ROTARY INTERNATIONAL
GOVERNOR'S MONTHLY LETTER

OFFICE OF GOVERNOR OF DISTRICT NO. 365

HISAGORO MORI

THE KANSAI ELECTRIC POWER CO., INC.
5 NAKANOSHIMA 3-CHOME, KITA-KU
OSAKA, JAPAN



第365区 ロータリークラブ

昭和37年12月15日

会長 並びに 幹事 殿 NO. 7 国際 ロータリー 森 寿五郎
第365区ガバナー

Kindle The Spark Within

DISCOVER YOURSELF
DEVELOP YOUR POWER
DEMONSTRATE YOUR PURPOSE

Nitish C. Laharry



Laharry 会長を迎えて Intercity meeting

(Intercity Meeting in Honor of President Laharry)

当365区は11月9日金曜日368区と合同で、
ラハリ会長を迎えて新大阪ホテルで Intercity
meeting を開催しました。

ガバナーとしては、368区より 三宅徳三郎氏
と当地区ガバナー森で、この外北沢・小菅・石
川・今村・直木・今田・堀場・林・中野・米
原・秦・空地・の12パスト・ガバナーをお迎えし
て、午前10時より11時30分まで行いました。

出席者は、365区は各クラブから会長・幹事
を含め2～3名と制限したため152名、又368
区からは105名の出席で大変盛大な異色のあ
る協議会となりました。

冒頭にあたりラハリ会長の演説はだいたい
次の様なもので、Kindle the Spark Within
を具体的に説明をした様な感を受けました。

「即ち、我々ロータリアンは各クラブの基礎を固
めること、ことに新しいクラブは赤ん坊であっ
て、これを育てるのはスポンサークラブの役員の方
々と地区ガバナーであって、赤ん坊の時代に、
もし病原菌にとりつかれることがあると誠に困
ったことになる。又ロータリーは毎日毎日動
いている世界の動向に、対処して行くだけの用
意がなければならぬ。「光は内より来る」その
光は Spark であって、非常に小さいが、これ
をかき立て燃え立たせなければならぬ。その
ためには我々はインスピレーションを必要と
します。」

続いて報告にうつり

1, 姫路クラブ 北野会員より クラブサービス

(A) 部門出席につき (英語)

2, 広島クラブ 戸田会員より 社会奉仕

(日本語)

3, 神戸クラブ 手島会員より 職業奉仕

(日本語)

4, 京都クラブ 酒井会員より 国際奉仕

(日本語)

5, 大阪クラブ 岡島会員より 交通問題
及びエクステンション (日本語)

6, 高松クラブ 松村会員より クラブサービス

(B) (日本語)

7, 和歌山クラブ 竹中泰三会員より 青少
年問題 (日本語)

以上の通り報告がありその後質疑応答の
後、予定の11時20分に Intercity General
meeting は終了しました。詳細はスポンサー
クラブである大阪南クラブが取りまとめて報告
する予定です。

このあと大阪クラブの例会は12時30分より
始まり、岡島会長のラハリ会長歓迎の挨拶の
後、ふだんの例会通り行はれ、ラハリ会長が
卓話として、Rotary in a World of Chal-
lenge を朗読して多大の感銘を与えたことを
ここに附記します。この Rotary in the
World of Challenge は Intercity meeting
で読むことになっていましたが、大阪クラブの
例会には協議会への出席会員も合流するの
で、その数は他のビジターを含め、大体500名
ということになったため、急に前項の卓話を
この例会で朗読することになったものであり
ます。その理由はなるべく多くの会員に聞い
て貰い度いということに外ならないのであり
ます。

ラハリ会長は前日(8日)、奈良クラブの例
会に出席して、簡単に挨拶され、ゆっくり大
阪へ向はれる予定の処、大阪で3時30分より
新聞記者会見をするということが、急に決定
したため、途中「あやめ池」の菊の展覧会を
簡単に見物、生駒山頂から大阪平野を大観す
ることを楽しんでおられましたが、当日は

ガスのためあまり遠望がきかず、単に車の上で見たという程度で急ぎ大阪に馳せ参し、新大阪ホテルに待ち構えた大阪の新聞・放送の記者諸君と対談されました。大阪クラブの岡島会長も同席して1時間足らず記者会見されました。その内容は当時の新聞その他にも掲載された通りであり、ロータリーの計画、特にアジアから出たロータリーの会長としてなすべき理想等に触れて、記者諸君には充分に了解されたものと解釈しております。この時記者の方から、Lionsクラブとの比較についても質問がありました。

ラハリ-会長は、大阪の協議会と例会を終え、夕方の日航機で福岡え向けて出発され、私も福岡まで随行しましたが、板付飛行場では福岡クラブの好意で、警察のラusbバンドで会長歓迎を行い、会員の令嬢から花束の贈呈がありました。

Laharry 会長の消息

(News of President Laharry)



先般来日されましたラハリ-会長は、大阪の Intercity meeting に続き福岡の meeting を終え、東京にて去る11月13日午前10時30分

より天皇陛下に拝謁を賜り、30分ばかりロータリーの事につき申し上げたようですが、その中で低開発国の小企業診断を行い、企業の合理化をはかり繁栄をもたらすという計画については、余程陛下も関心を持たれた様に聞いています。我々としてもこの計画を、Laharry 会長の任期中に実現させる様努力する必要があります。

又 Laharry 会長は、去る11月19日附がパナー宛の書翰で、

「今朝エバンストンに到着した。私の京都・奈良・大阪訪問にあたり、皆様が非常に素晴らしい機会を作って下さったことを感謝致します。

365区の皆様は友情と善意を披歴して、非常に親切に、非常に御心遣い下さったことは、私の記憶に永く残るものであります。

又貴国の美しい景色を見せて貰いましたこと、又御厚意を被った事を深く感謝致します」という意味のものを戴きましたことを茲に披露する次第です。

R. I. 会長より各クラブ会長宛

INTERACT CLUB の呼びかけ

(R. I. President's Letter to Club Presidents asking for Sponsoring the INTERACT CLUB)

R. I. ラハリ-会長から各クラブ会長に宛て、Interact Club について、連絡があったことと思いますが、その要約を下記の通り掲載致します。

(要 約)

私の年頭の挨拶のなかでも、青少年と共に働く機会をつくることをお奨め致して置きましたが、1960年 Harold Thomas 会長当時に創設されましたR. I. の青少年委員会が、2か年に亘たる調査研究の結果、立案致しま

した計画がこの度R. I. 理事会の承認を経、皆さんの御協力を要請するはこびと相成りました。

これは INTERACT CLUB と呼ばれる新しい青少年の団体で、高等学校または中学校の最上級の学級に在籍し、立派な人格と指導力を持ち、課程内及び課程外の成績が優秀な生徒から構成されるもので、皆さんの御後援をお願いする次第であります。

この団体の目的は、その定款にもあります様に、奉仕と国際理解のための世界的交友の場に青少年に参加の機会を与えるもので、学校及び社会に奉仕し、将来の指導者を育成しようとするものであります。

この団体を御後援なさるかどうかは、勿論皆さんの御心次第であります。青少年の熱意と高い理想が奉仕のために活用され得ることを良くお考え下さり、なるべく御後援下さることをお願い致します。

当事務局が準備致しました参考資料はお申込次第早速お送り致します。

尚ほこのことについては THE ROTARIAN紙に詳細に記載してあります。外にローターの友12月号にその記事の詳訳が載っています。

小企業研修会

(Consultation Program of Small-scale Enterprise)

最近R. I. が計画したもので小企業診断計画があります。

これは先般ラハリー会長来阪の節、記者会見の時にも触れておられましたが、低開発国の小企業をこの診断によって合理化し、繁栄に

導かうという提案であります。大企業は政府や大資本家が国家計画として、又国際企業として関心を持つが、小企業は殆んどかえりみられません。しかもその小企業が民生に寄与するところは多大であります。よってここにローターの職業奉仕の一環として、小企業の診断計画を立てた次第です。我が国は最早や低開発国ではなく東洋に於ける先進国としてこれ等の計画を推進する立場にあります。

このクリニックへの参加者の募集その他の世話は、受け入れる側のロータークラブが担当し、先進国のロータークラブは、このクリニックにコンサルタントを提供することになります。今年度は試験的に世界7ヶ所に開設し、その内1ヶ所はインドのデリーに、開設することになっておりますが、このクリニックに日本から1人、米国から1人宛のコンサルタントを派遣することを要請せられています。

因に南アフリカのガナには既にこの様な計画が出来て、アメリカから2人のコンサルタントが派遣せられたということです。

経費としては、任地への往復旅費は本人又は所在地区、或はクラブで負担し、任地滞在中の諸経費は一切、任地のクラブで負担することになっています。コンサルタントは小企業問題の専門家でなくてもよく、事業に成功しその事業の生産、経費、販売等全般に経験のあるロータリアンなら、誰でもよいということです。英語は必ずしも堪能であることを要しません。現地では通訳を提供されます。

滞在期間は明年1月～3月間の2ヶ月ということでもあります。更に詳細が必要の様に思われますが、現在のところこの程度のことしか、解っておりませんが、急を要するもの様に思われますので、とりあえず月報を以て提示する次第です。

ロータリー財団への寄附

(Contributions to Rotary Foundation)

9月, 10月, 11月に財団へ御寄附頂きました分は下記の通りであります。御協力を感じ謝致します。

尚シーズン事務総長より, 大阪クラブ, 伊藤道次氏が, “HONORARY FELLOW OF THE ROTARY FOUNDATION” の称号を受けられたこと及び堺南クラブが200%の報告受けました。

クラブ名	1ドル寄附 円	10ドル寄附 円	その他寄附 円
綾部		7,200	
福井北		21,600	
和泉	14,040	36,000	
泉佐野	360	3,600	
京都東	720	7,200	
京都北	720	7,200	
京都西	360	3,600	
舞鶴東		3,600	
峰山		3,600	
奈良		25,200	
大阪北	1,080	10,800	
大阪淀川	1,440	14,400	
堺	720	7,200	
堺南	21,600	2,160	
田辺		10,800	
豊中	15,120	7,200	
和歌山	360	3,600	
和歌山東	1,440	14,400	
大和高田			5,000
八日市		93,600	

公式訪問の結果について

(Outcome of My Official Visits)

11月中に公式訪問を終えたクラブの数は9クラブで, 福井県のクラブが主で奈良・和歌山の7クラブが2~3あります。特に感じたことは, 国際奉仕は田舎のクラブでは, 大変縁遠い様感じておられるところもある様ですが, ロータリー財団が一番手近い接近方法であって, 丁度 ロータリー財団週間に跨っていた関係もあり, 公式訪問の際の卓話として ロータリー財団と, 米山奨学資金の話をしたこともありま。各クラブともよくその趣旨は了解されていて, 10 and 1ドル計画にも参加しておられ, 又100万ドルのミールにも協力しておられることを聞いて, 大変感激を深くしました。あるクラブでは, 毎月第1回・第4回の食事を100万ドルのミールと同様に粗食に甘んじて, その残額で米山奨学資金をわり出す, という案を立てているところもあります。職業奉仕委員会の内容を細分して, 4つのテスト, 売手・買手の関係, 雇主と雇用者との関係小委員会を, 設けているところもあります。

青少年委員会を設けて, 働く青少年の激励はもとより, 青少年の善導や不良青少年化の防止に, 努力しているクラブがほとんどであります。歳末が近づくにつれて助け合い運動の計画をしているクラブもありました。

ラハリー会長は, ロータリーは消極的であってはならない, 常に積極的であって欲しいというが, 歳末ほど ロータリーが活発な活動をする時はないでしょう。

公 式 訪 問 予 定
(Itinerary of My Official Visits in January 1963)

月	R. C.	会長と幹事との懇談会	ク ラ ブ 協 議 会	例会出席
38年1月	布 施	9日(水)午後4時	9日(水)午後5時	10日(木)
〃	大阪住吉	10日(木)午後4時	10日(木)午後5時	11日(金)
〃	京 都 西	21日(月)午前9時30分	21日(月)午前10時30分	21日(月)
〃	京 都 南	23日(水)午後4時	23日(水)午後5時	24日(木)
〃	大 阪 西	28日(月)午前9時30分	28日(月)午前10時30分	28日(月)
〃	海 南	29日(火)午後4時	29日(火)午後5時	30日(水)
〃	大 阪 東	30日(水)午後4時	30日(水)午後4時	31日(木)

11月出席率報告

(Attendance Report of November)

順位	クラブ名	出席率	例会数	会員数	期初と の増減	前月 順位
1	五 条	100.00	4	39	—	1
1	大和高田	100.00	4	33	-1	1
1	彦 根	100.00	5	42	+2	1
1	橋 本	100.00	5	39	—	1
1	河内長野	100.00	4	25	+1	1
1	小 浜	100.00	3	24	—	10
1	泉 佐 野	100.00	4	40	-1	15
8	泉 大 津	99.55	4	55	-1	7
9	鯖 江	99.27	4	34	-1	13
10	和歌山東	99.17	5	48	+2	38
11	大 津 井	98.59	4	53	+1	1
12	福 井	98.57	5	58	—	7
13	京 都 南	98.53	5	55	+2	21
13	大 阪 西	98.53	4	51	+1	19
15	舞 鶴	98.13	4	40	+1	22
16	京 都 北	98.04	3	51	+1	14
17	勝 山	98.00	4	25	—	20
18	新 宮	97.67	4	43	+3	26
19	櫃 原	97.56	4	41	-1	29
20	那智勝浦	97.50	4	30	-3	17
21	京 都 東	97.32	4	56	+2	33
22	福 井 北	97.30	4	37	+6	34
23	武 生	97.27	4	55	+14	47
24	近江八幡	97.14	4	35	—	36
25	和 泉	96.92	4	42	+9	9
26	堺 南	96.51	4	43	+8	25
27	白 浜	96.43	4	28	-1	12
28	豊 中	96.33	4	40	—	44
29	池 田	96.29	3	36	+1	35
30	高 槻	96.11	5	37	—	11
31	吹 田	95.87	5	34	+3	16
32	茨 木	95.84	4	43	—	37

33	大 阪 南	95.75	4	100	+4	50
34	長 浜	95.58	4	42	+1	30
35	御 坊	95.52	4	50	+4	23
36	和歌山南	95.36	4	33	+5	17
37	奈 良	95.26	5	73	+1	43

平均出席率 **95.04%**

38	宮 津	94.79	3	32	—	27
39	布 施	94.74	4	38	—	32
40	綾 部	94.59	4	37	+2	41
40	和 歌 山	94.59	4	69	+1	28
42	大 阪 東	94.51	5	51	+1	40
43	堺	94.20	5	81	+1	50
44	富 田 林	94.00	5	30	+3	54
45	岸 和 田	93.97	4	58	—	46
46	舞 鶴 東	93.79	5	29	+1	31
47	峰 山	93.75	4	24	+1	58
48	京 都 西	93.56	4	47	+2	45
49	宇 治	93.29	4	41	+4	52
50	京 都	93.01	4	164	+4	53
51	田 辺	92.80	5	50	+3	56
52	大阪住吉	92.63	4	39	+3	48
53	八 屋	91.87	4	27	-1	49
54	福 知 山	91.70	5	41	+8	39
55	大 阪	91.39	4	230	+10	57
56	大 阪 北	91.28	4	116	+5	59
57	大阪淀川	90.79	4	38	+4	42
58	有 田	89.07	4	32	—	62
59	海 南	88.69	4	43	—	60
60	枚 方	87.07	4	29	—	24
61	守 口	85.83	4	30	—	63
62	敦 賀	85.71	4	35	—	61
63	水 口	84.06	4	26	-2	55
64	八 日 市	81.25	4	28	—	64

合 計 **3,075 +113**

ROTARY INTERNATIONAL
GOVERNOR'S MONTHLY LETTER

OFFICE OF GOVERNOR OF DISTRICT NO. 365

HISAGORO MORI

THE KANSAI ELECTRIC POWER CO., INC.
5 NAKANOSHIMA 3-CHOME, KITA-KU
OSAKA, JAPAN



第365区 ロータリークラブ

昭和38年1月15日

会長 並びに 幹事 殿

NO. 8

国際 ロータリー
第365区ガバナー 森

寿五郎

Kindle The Spark Within

DISCOVER YOURSELF
DEVELOP YOUR POWER
DEMONSTRATE YOUR PURPOSE

Nitish C. Laharry

年頭の御挨拶

(New year Greetings)

新年おめでとうございます。

みなさま、御健やかに新年をお迎えになりましたことを衷心よりお慶び申し上げます。ことに年末キューバをめぐる世界情勢が急に好転してきたこと、又中印国境問題もキューバ問題と前後して、一時 平静を とりもどし、一応 平和なお正月を迎えることができたことは、我々ロータリアンにとって、このうえないよるこびであります。

我々ロータリアンの数は、現在 528,000人であり、世界人口30億に対して多いといわれませんが、これ等ロータリアンが平素念願している平和の理想に 幾分でも 近づいたことを思えば、誠に御同慶にたえない次第であります。

近頃サイゴンの ロータリークラブから、ヴェトナムの

山間地帯に住む民族が、130,000人も 住みなれた故郷を捨てて、サイゴンに平和と安住の地を求めて流れ込んでいることを伝えてまいりました。これらを救う手を延ばして欲しいという注文であります。ロータリアンとして誠に同情に耐えない次第ではありますが、一寸手が届かないのが遺憾に思います。が、速かに平静にかえることを心から祈念致します。世界平和は、何時如何なる処から破られるかも知れない世の中であります。

皆様一人でも多くの知己を世界に求めてこれと交わり、平和の促進に努めたいものであります。

ロータリー半年間の反省
(Review on Past Six-Month
Rotary Activities)

12月31日で Rotary Year の半分が終りま

した。又 Governor 公式訪問も49クラブ終りました。この半年の間公式訪問においては、主として各クラブの活動計画を樹てられ、これの報告を受けました。

本年度（ロータリーの下半期）は、これらの計画が如何に実行に移されたかを反省する時であり、同時に如何に有意義に過すかを真剣に考える時であると思います。しかも R. I. 本部より Mid-year Inventory という書類が、各クラブ会長宛に届いていると思います。

皆様が本年6月末日任期が終るときに“私共のクラブはこれでロータリー4大奉仕部門について遺憾なき奉仕をした”と言える様にするためには、只今の時期において、過去半年を反省して足りないところを補い、よかったと思うところを更に推し進めていくことであるといっております。各委員長、及び理事会の皆様、とくにこの反省についてお願いする次第であります。

公式訪問半年間の反省 (Review on Past Six-Month Official visits)

公式訪問を終えたクラブ数が49クラブになりました。盛夏の公式訪問は、訪問する方もされる方も随分と御苦労だと思います。

報告資料の作成に何回か アッセンブリーを開いて取纏められたことは、みなさまがロータリーに関する知識を広め経験を蘇らすのに役立ったとは思いますが、御苦労をかけたことを感謝する次第であります。

あるクラブでは、公式訪問の際がバナーとの懇談会の時間を厳守するために、2回にわたり予行演習を行われたクラブさえあり感謝させられました。又あるクラブでは、前夜のアッセンブリーに殆んど全会員が出席された位非常に熱心なところもあります。したがって次の日の例

会にガバナーが出席する必要のない程のクラブがありました。あるクラブでは公式訪問の際の報告事項が十年一律の如く変化しないという飽き足らなさを訴えられたところもありましたが、これらは各クラブで随意に変更せられてよろしいということを加えておきました。

クラブ各委員会の活動に必要な予算は年度始めに割当てて、これを基本にして活動をして頂き度いと思います。これを1本にしておくとも早目に計画した委員会にとられてしまい他の委員会のために残るものが少なくなって、所謂 Well balanced Program ができなくなる事態が起ります。私はこの様な予算のたて方は大福帳のような方法だと批評したことがあります。そして前の如く委員会毎に予算を割当て、半年経過した今日、残った予算を全部集めて、委員会活動に必要な予算を再検討して割り当てるが必要だと思います。

特に社会奉仕について予算をたてられる場合、その地域の最も要求しているものは何であるかをよく調査した上で計画をたてられることが必要であります。

それから青少年不良化防止の対策、交通事故防止の諸施策を講じ、相当の効果を収めておられるクラブがあります。全く頭の下がる思が致します。又あるクラブでは例会の卓話に困難を感じていられるところがあるようです。中央の有名人の話を求められるところがありますが、費用がかかってとても手が出ないというようなことがあります。それで秦ガバナー時代から引継いだ次記のテープレコード・スライド等がありますから何卒御利用下さい。

テープ・レコード

「ロータリー文献について」

パストガバナー 柳瀬 省吾氏

「職業奉仕」 パストガバナー 中野 静夫氏

「東京大会について」

東京クラブ会員 矢野 一郎氏

「ロータリーで30年」

京都クラブ会員 絹川 清氏

「ロータリーの理想と効用」

京都クラブ会員 西村大治郎氏

「日本の青少年団体について」

京都クラブ会員 酒井美智男氏

「ロータリーと国際奉仕」

大阪北クラブ会員 奥村 龍三氏

「青少年問題について」

高槻クラブ会員 中村 遙氏

「社会奉仕について」

大阪クラブ会員 露口 四郎氏

「新春随想」

大阪クラブ会員 飯島 幡司氏

スライド

- 1) Adventure in Friendship
- 2) The Making of a Rotarian
- 3) The Tokyo Story
- 4) The Los Angeles Story

フィルム

- 1) The Great Adventure

又、ある非常に熱心なクラブでは、ロータリーの日本語版の文献を要望される場所もあります。その都度 当事務所からこれを御届けしていますが、その他のクラブの皆様にも参考までにガバナー事務所にあるものの写しを添付しておきます。

ロータリーの在り方を 家族の方々にも知って貰うという点で思いつかれた事項には、奥様の誕生日の御祝いをする事、そして毎月の最初の例会日にその月の分を全部纏めてお祝いし、奥様方にも例会に出席して貰うという

方法を採用しているクラブもありました。

結婚記念日についても同様なことが行われているところがあります。そしてその時には会員一同が次の様な結婚記念日の歌を合唱してお祝いしております。

結婚の日を祝う歌

神のえにしに 結ばれて
契りし絆 今もなを
永久に変わぬ 愛と信
君が家庭に 栄あれ。

半年間、1年間、2年間等100%出席した会員には、会より御祝いする習慣がありますが、このときも“100%おめでとう”の歌を斉唱してお祝いしているクラブもあります。

勤続バッジの歌

勤続バッジ おめでとう
あなたは 無病息災で
あなたは 商売繁昌で
あなたは 家庭円満で
三つ揃うて おめでとう。

又10年以上100%出席した会員に対してはガバナーよりお祝してくれと要望される会員もありました。私はこれは大変結構なことでありますができることなら全国各地でもこれを統一して行いたいと考えています。いずれ次の全国ガバナー会議に諮ってみたいと思っています。

以上の如く、ロータリーは頭の中に諸計画を樹てるだけでなく、これを巧に実行に移すことが必要であります。

公 式 訪 問 予 定
(Itinerary of My Official Visits in Feb., 1963)

月	R. C.	会長と幹事との懇談会	クラブ協議会	例会出席
38年2月	大阪住吉	1月31日(木)午後4時	1月31日(木)午後5時	1日(金)
〃	新宮	5日(火)午後4時	5日(火)午後5時	6日(水)
〃	田辺	6日(水)午後4時	6日(水)午後5時	7日(木)
〃	那智勝浦	7日(木)午後4時	7日(木)午後5時	8日(金)
〃	布施	12日(火)午後4時	12日(火)午後5時	13日(火)

1月1日付事務手続
(Office Procedures
to be done on January 1st)

◎R.I.への半期報告とR.I.分担金

7月と1月はR.I.事務局宛に半期報告(Semi Annual Report of Club Membership)と本部分担金(Per Capita Dues)を送る時期です。所定の用紙(青色)はすでに12月末クラブ幹事宛に届いている筈ですが、これには**1月1日現在の会員数および分担金額(1人宛1,080円)**と“The Rotarian”誌購読数(希望者のみ)および購読料(1人宛後期分450円)を記入し、至急R.I.事務局宛にご発信願います。ただし送金はR.I.財務代行者小林雅一氏宛(三菱銀行本店または三井銀行丸ノ内支店)です。報告用紙4枚中1枚は、R.I.事務局へ、1枚は送金とともに小林雅一氏へ1枚はガバナー事務所へ、残りの1枚はクラブ控えとなっておりますから念のため申し添えます。

◎「ロータリーの友」購読料

上記購読料も、後期分として**1人660円**を「ロータリーの友」編集事務所口座(三井銀行丸ノ内支店)にお振込み下さい。

◎ロータリー財団への寄付金

前期中に**会員1人1ドル(360円)**の追加寄付未納のクラブは是非共今期中に小林雅一氏宛お願い致します。なお、新入会員の10ドル(3,600円)寄付と1ドル(360円)寄付はその都度送金することになっております。

◎ロータリー米山記念奨学会への寄付

参加会員は**毎月50円、後期300円**を毎月または半期分まとめてロータリー米山記念奨学会口座(三井銀行京橋支店)にお振込み下さい。

◎地区資金

後期分として**1人300円**を、1月1日現在の会員数でR.I.第365区地区資金委員須賀川太郎氏宛(大和銀行本店)お願い致します。本部分担金とも、中途入会者はその半期間は追加金送不要です。

◎ガバナー月信(写)購読料

1ヶ月1人10円の割で後期分(60円)とりまとめ、地区資金とあわせて須賀川太郎氏口座へお振込み下さい。

12 月 出 席 率 報 告

(Attendance Report of December)

順位	クラブ名	出席率	例会数	会員数	期初と 増減	前月 順位						
1	和歌山東	100.00	4	49	+3	10						
1	五 条	100.00	4	41	+2	1						
1	彦 根	100.00	4	41	+1	1						
1	泉 佐 野	100.00	4	40	-1	1						
1	橋 本	100.00	4	39	-	1						
1	大和高田	100.00	4	33	-1	1						
7	泉 大 津	99.55	4	55	-1	8						
8	勝 山	99.20	5	25	-	17						
9	那智勝浦	99.13	4	30	-3	20						
10	河内長野	99.00	4	25	+1	1						
11	和 泉	98.78	4	42	+9	25						
12	豊 中	98.75	4	40	-	28						
13	福 井	98.66	4	57	-1	12						
14	近江八幡	98.57	4	35	-	24						
15	小 浜	98.33	5	24	-	1						
16	新 宮	98.23	4	42	+2	18						
17	京 都 南	98.18	4	55	+2	13						
18	舞 鶴 東	97.32	4	28	-	46						
19	福 井 北	97.30	4	37	+6	22						
20	大 津	97.17	4	53	+1	11						
21	舞 鶴	96.88	4	40	+1	15						
22	富 田 林	96.83	4	32	+5	44						
23	池 田	96.68	5	37	+2	29						
24	御 坊	96.57	4	51	+5	35						
25	京 都 東	96.43	4	56	+2	21						
25	白 浜	96.43	5	28	-1	27						
27	吹 田	96.21	4	33	+2	31						
28	大 阪 西	96.08	5	51	+1	13						
29	京 都 北	95.85	5	53	+3	16						
30	高 槻	95.83	4	37	-	30						
31	大 阪 南	95.75	4	100	+4	33						
32	宮 津	95.63	5	32	-	38						
33	奈 良	95.56	4	74	+2	37						
34	和歌山南	95.46	4	33	+5	36						
35	堺	95.37	4	83	+3	43						
36	堺 南	95.35	5	43	+8	26						
37	和 歌 山	95.29	4	69	+1	40						

平均出席率							95.16%					

38	宇 治	95.12	4	41	+4	49						
39	京 都	95.00	4	163	+3	50						
40	田 辺	94.99	4	49	+2	51						
41	武 生	94.91	4	54	+13	23						
42	敦 賀	94.70	4	34	-1	62						
43	福 知 山	94.69	4	42	+9	54						
44	綾 部	94.59	4	37	+2	40						
45	大阪住吉	94.23	4	39	+3	52						
46	鯖 江	94.12	4	34	-1	9						
47	大 阪 北	94.08	4	116	+5	56						
48	大 阪 東	93.97	4	55	+5	42						
49	京 都 西	93.91	5	46	+1	48						

50	布 施	93.48	4	39	+1	39						
51	岸 和 田	93.45	4	57	-1	45						
52	長 浜	93.34	5	43	+2	34						
53	茨 木	93.29	4	42	-1	32						
54	大 阪	92.84	4	230	+10	55						
55	櫃 原 山	92.68	4	41	-1	19						
56	峰 山	92.00	4	25	+2	47						
57	大阪淀川	91.45	4	38	+4	57						
58	守 口	90.97	4	31	+1	61						
59	有 田	90.02	5	32	-	58						
60	枚 方	88.80	4	29	-	60						
61	海 南	86.21	4	42	-1	59						
62	八 尾	85.84	4	30	+2	53						
63	八 日 市	80.88	4	29	+1	64						
64	水 口	80.21	4	27	-1	63						

合 計							3,088		+126			

38	宇 治	95.12	4	41	+4	49					
39	京 都	95.00	4	163	+3	50					
40	田 辺	94.99	4	49	+2	51					
41	武 生	94.91	4	54	+13	23					
42	敦 賀	94.70	4	34	-1	62					
43	福 知 山	94.69	4	42	+9	54					
44	綾 部	94.59	4	37	+2	40					
45	大阪住吉	94.23	4	39	+3	52					
46	鯖 江	94.12	4	34	-1	9					
47	大 阪 北	94.08	4	116	+5	56					
48	大 阪 東	93.97	4	55	+5	42					
49	京 都 西	93.91	5	46	+1	48					

1962~1963年上期出席率

平均出席率 95.25%

順位	R. C.	7月	8月	9月	10月	11月	12月	平均
1	五条	100.00	100.00	100.00	100.00	100.00	100.00	100.00
1	彦根	100.00	100.00	100.00	100.00	100.00	100.00	100.00
1	橋本	100.00	100.00	100.00	100.00	100.00	100.00	100.00
4	大津	100.00	100.00	100.00	99.55	99.55	99.55	99.78
4	大和高田	99.41	99.24	100.00	100.00	100.00	100.00	99.78
6	小浜	98.96	100.00	99.17	98.96	100.00	98.33	99.24
7	大津	98.11	100.00	98.58	100.00	98.59	98.17	98.91
8	大福	97.28	100.00	98.66	99.55	98.57	98.66	98.79
9	勝山	99.20	99.00	98.96	98.33	98.00	99.20	98.78
10	那智勝浦	100.00	97.51	96.88	98.44	97.50	99.13	98.24
11	河内	98.96	95.92	95.37	100.00	100.00	99.00	98.20
12	京都	98.59	98.85	96.64	98.11	98.53	98.18	98.15
13	和歌山	99.11	99.29	100.00	98.44	95.36	95.46	97.95
14	泉佐野	94.50	95.90	98.72	98.50	100.00	100.00	97.94
15	京都	98.49	97.00	99.20	98.52	98.04	95.85	97.85
16	鯖江	99.29	97.71	97.06	98.53	99.27	94.12	97.66
17	近江	98.57	97.14	97.14	97.14	97.14	98.57	97.61
18	吹田	97.58	98.71	98.49	98.49	95.87	96.21	97.56
19	京都	97.22	97.81	98.66	97.32	97.32	96.43	97.46
20	新宮	96.88	98.10	95.93	97.67	97.67	98.23	97.41
21	宮津	99.22	99.22	97.50	97.66	94.79	95.63	97.34
22	高槻	97.23	97.87	97.97	98.61	98.11	95.83	97.27
23	福井	96.90	97.30	97.30	97.30	97.30	97.30	97.25
24	白濱	93.96	99.11	98.21	98.57	96.43	96.43	97.12
25	舞鶴	98.98	95.00	94.51	98.00	98.18	96.88	96.91
26	和歌山	96.74	97.39	98.89	96.88	99.17	100.00	96.85
27	大坂	93.60	96.51	97.55	98.43	98.53	96.08	96.78
28	大豊	97.00	96.37	97.56	94.63	96.33	98.75	96.77
28	和歌山	99.10	96.29	97.76	97.61	94.59	95.29	96.77
30	舞鶴	99.11	96.43	96.43	97.41	93.79	97.32	96.75
31	茨城	97.03	99.02	98.17	97.11	95.84	93.29	96.74
32	大坂	95.83	98.10	98.17	97.56	97.56	92.68	96.65
33	大坂	98.03	98.04	97.55	96.08	94.51	93.97	96.36
34	大武	98.00	97.17	96.70	94.07	97.27	94.91	96.35
34	武御坊	92.39	98.70	96.93	97.96	95.52	96.57	96.35
36	御和	91.41	94.33	97.36	99.00	96.92	98.78	96.30
37	京都	97.80	98.91	98.36	94.35	93.56	93.91	96.15
38	京池	94.85	95.59	96.00	97.23	96.29	96.68	96.11
39	奈奈	96.83	96.05	95.78	94.72	95.26	95.56	95.70
40	堺	93.71	93.24	96.62	97.84	96.51	95.35	95.55
41	綾部	94.28	94.86	97.96	95.95	94.59	94.59	95.37
42	布長	96.71	92.11	97.37	97.37	94.74	93.48	95.30
43	長	93.50	95.62	95.61	97.49	95.58	93.34	95.19
44	堺	95.19	95.90	95.63	93.44	94.20	95.37	94.96
45	岸和田	94.74	96.89	96.12	94.14	93.97	93.45	94.89
46	大坂	97.22	96.67	94.45	93.75	92.63	94.23	94.83
47	大坂	94.37	94.53	94.79	93.44	95.75	95.75	94.77
48	大福	93.94	94.55	92.43	96.19	91.70	94.69	93.92
49	京都	95.19	94.26	93.06	92.96	93.01	95.00	93.91
50	大坂	92.65	91.77	92.65	95.67	90.14	91.45	92.39
51	宇治	91.52	89.45	88.86	93.17	93.29	95.12	91.90
52	大坂	92.47	91.64	92.02	89.19	91.28	94.08	91.78
53	大富	93.56	92.44	89.93	90.29	91.39	92.84	91.74
54	富田	89.81	91.86	85.19	91.67	94.00	96.83	91.56
55	田辺	89.89	89.79	89.42	91.00	92.80	94.99	91.32
56	田尾	89.29	89.29	95.54	93.58	91.87	85.84	90.90
57	八枚	88.28	91.38	88.80	97.93	87.07	88.80	90.38
58	敦賀	90.00	92.00	92.86	86.86	85.71	94.70	90.36
59	峰山	86.96	85.21	91.31	89.93	93.75	92.00	89.86
60	有田	90.63	89.07	92.19	85.16	89.07	90.02	89.36
61	海守	87.79	88.37	89.54	88.84	88.69	86.21	88.24
62	水口	89.66	84.00	79.17	82.07	85.83	96.97	86.28
63	水口	80.00	85.00	87.17	91.05	84.06	80.21	84.58
64	八日市	75.47	77.24	81.48	80.02	81.25	80.88	79.39
	平均	95.05	95.26	95.45	95.62	95.03	95.16	95.25

国際ロータリー文献類日本語版

ROTARY INTERNATIONAL
PUBLICATIONS & SUPPLIES AVAILABLE IN JAPANESE

番 号	パンフレット
1-J	ロータリー大要 (Brief Facts About Rotary)
12A-J	標準クラブ定款 (The Standard Club Constitution)
12B-J	推奨クラブ細則 (The Recommended Club By-Laws)
15-J	あなたの地域社会を知れ (Know Your Community)
15A-J	あなたの若人を知れ (Know Your Youth)
20-J	委員会資料 (Set of Committee Leaflets)
21-J	出席規定 (Attendance Rules)
34-J	奉仕こそわがつとめ (Service Is My Business)
35-J	手続要覧 (Manual of Procedure)
37-J	段 階 (Steps)
38-J	ロータリーに通暁する方途 (Getting Acquainted with Rotary)
43-J	平和への七つの道 (Seven Paths to Peace)
43A-J	平和への七つの討論指針 (Discussion Guide to Seven Paths to Peace)
52-J	奉仕の冒険 (Adventure in Service)
334-J	職業分類の質疑応答 (Classifications Questions and Answers)
341-J	会員選考の質疑応答 (Membership Questions and Answers)
706-J	今日の目標 (Targets for Today)
709ABC-J	「彼等の身になって会議」を發起しましょう (Sponsor an Into-Their-Shoes Conference)
5202-J	ロータリー綱領—額用豪華版 (Object of Rotary—de luxe)
6415-J	四つのテスト—ポケット型 (The Four-way Test—pocket folder)
6417-J	四つのテスト—額用豪華版 (The Four-Way Test—de luxe)
番 号	補 足 資 料
123-J	クラブ記録集録 (Keeping Club Records)
125-J	貴クラブの予算 (A Budget for Your Club)
238-J	炉辺会合 (Fireside Meetings)
240-J	クラブ討論会—司会者用要覧 (Club Forums—Manual for Leader)
506-J	あなたは「奉仕こそわがつとめ」を読みましたか (Have You Read “Service Is My Business”?)
507-J	典型的な職業奉仕計画 (Typical Vocational Service Programs)

- 510-J 従業員による規律作成 (Code-Making by Employees)
- 704-J 国際奉仕に役立つ映画 (Films as International Service Aids)
- 709-J 彼等の身になって (Into Their Shoes)
- 709D-J 大いなる論題1962年 (Great Issues 1962)
- 711-J 読書の交わり (R. E. A. D.)
- 714-J 我々は国際奉仕で何ができるか
(What Can We Do in International Service ?)
- 717-J プログラムの国際交換 (International Exchange of Programs)
- 741-J 国際理解についての講習 (Institutes of International Understanding)
- 744-J 青年は国境を越えて (Youth across Boundary Lines)
- 761-J 国際奉仕展示会 (International Service Exhibits)

番 号

ロータリー財団

- 3069-J ロータリー財団—国際奉仕の一機会 (The Rotary Foundation—An
Opportunity in International Service)
- 4072-J ロータリー財団のため私は何ができるか
(What Can I Do for The Rotary Foundation ?)
- 4143-J ロータリー財団の話 (The Rotary Foundation Story)

フィルム類 (日本語台本付)

- われらの雑誌—友愛の冒険 (Our Magazine—Adventure in Friendship)
- ロータリー会員の育成 (The Making of a Rotarian)

番 号

用 紙 類

- 5054-J 会員推薦用紙 (Membership Proposal Card)
- 2113-J 会員申込用紙 (Membership Application Card)
- 2207-J 新会員—資料変更届出用紙
(New Member-Change in Data Report Form)
- 2009-J 退会届出用紙 (Membership Termination Report Form)
- 418-J 会 員 証 (Membership Identification Card)
- 5031-J 訪問ロータリアン届出用紙 (Visiting Rotarian Report Card)

ROTARY INTERNATIONAL
GOVERNOR'S MONTHLY LETTER

OFFICE OF GOVERNOR OF DISTRICT NO. 365

HISAGORO MORI

THE KANSAI ELECTRIC POWER CO., INC.
5 NAKANOSHIMA 3-CHOME, KITA-KU
OSAKA, JAPAN



第365区 ロータリークラブ

昭和38年2月15日

会長 並びに 幹事 殿 NO. 9 国際 ロータリー 森 寿五郎
第365区ガバナー

Kindle The Spark Within

DISCOVER YOURSELF
DEVELOP YOUR POWER
DEMONSTRATE YOUR PURPOSE

Nitish C. Laharry

ロータリー創立記念日について

(Anniversary of Rotary
Establishment)

来る2月23日は、1905年3人の友人と共に Chicago で弁護士 Paul Harris が最初に Rotary Club を結成した記念日です。それ以来 Rotary は年々発展また発展して、本年1月18日の統計によれば、世界128か国内に11,415 club が結成せられ、Rotarian の数は530,500人であるということです。我が国では Rotary club の数は529 club Rotarian は23,300人です。

この530,500のRotarianは世界中至るところで、奉仕の理想を説き、世界平和を念願している次第です。当日は各clubに於かれても、特に広報並びにロータリー情報委員会の活動を強調して、記念行事を行なわれるよう

熱望致します。Rotaryの文献は沢山ありますが、ロータリー大要(Brief Facts About Rotary)が最も手近いものと思います。

世界理解週間について
(World Understanding Week)

来る3月17日~23日は、恒例の世界理解週間です。皆様そのお積りでこれに相当する行事を、行なっていただきたいと思います。

エバンストン本部よりLaharry会長から、次のようなmessageが届いています。

R. I. 会長 Nitish C. Laharry

世界中の親愛なるロータリアンの皆さん

皆さんの一人一人が、3月17日から23日までの週間で、総ての人間は一体であることを認識し、ロータリーの範囲を超えた世界的友愛を育成するために、協同して努力されま

すことを お願い致します。出来るだけやりやすい方法で、世界中の人々が理解を深め合う必要性に応えようではありませんか。

目的は極めて簡単です。今日私達が囲まれている諸々の人間がつくった障壁のあなたに住む人達を知りたいという気持ちを総ての人に吹き込むことです。その人達の身になって考え、その人達の文化や 信仰を知ることによってのみ、理解と寛容と 誠意の心でその人達に近づくことが出来るのです。この週間の成否は、私達がこのようにして国内並びに国外で、どれほど多くの人々に接触し得るにかかっています。

従って、私達がこの運動に力強く参加し、Wold Understanding Week の目標である心と心の結合を私達自身のうちに見出すことによって、このロータリーの運動が全会員一致のものであることを 示そうでは ありませんか。

ここにロータリーの国際性を実現する私達のチャンスがあります。皆さんが出来るだけこのチャンスを活用されますことを期待致しております。

ご成功をお祈り申し上げます。

R. I. 世界大会への出席を要請する

Meet Rotarians
from
Around the World
at **ROTARY'S**
54th Annual Convention
9-13 JUNE, 1963
ST. LOUIS, MISSOURI, U. S. A.



来る 6月9日—13日、米国 St. Louis に於て開催せられる Rotary 世界年次大会

は、我々 Rotarian にとって 最大の機会であります。この大会に出席して、世界各国の親愛なる Rotarian と会合することは、如何にこれが 友情を拓め、Rotary の目的を増進することに 役立つかは 過去の経験から 明らかなことであります。

世界128か国にわたる Rotary club の会員は、この機会を利用して会合することによって、個人と個人と知りあい、友情を 拓める 唯一の 機会でもあります。そうでないと、我々はただ地図の上に印刷された、遠い国の club 員にすぎないのであります。

これに関して最近 “Meet Me In St. Louis” という印刷物が、本部より各 club に送られて居る筈です。これを 参考として一人でも多く St. Louis 大会に御出席なさるよう御奨めします。

半年間の回顧

(Mid-year Inventory)

みなさん昨年12月末日を以て、本年 Rotary year の半分が過ぎました。

ここで皆さまが過ぎ去った半年間の、業績を顧みる必要があります。そして万一これが、計画通り進展して居ないことが、お解りになった場合は、プログラムを再検討して、目的達成せられるようお願い致します。そして本年 6月末日、クラブの各役員諸氏の任期が終る時、皆さまが輝かしい業績をのこしたといえるように努力願います。

特に我が国では 新らしい 日本語版の職業分類表が、各クラブに 配布されて居ると思えます。これによって会員各位の、職業分類の再調査を なさることが 必要です。そして 充填、未充填の分類表を作成して、会員一同に発表し未充填部門を充足することに、努力されるようお願い致します。

また例会への出席表の数字は、会員が例会への関心の健全性が解る筈であり、まず、出席率の悪い club では特にご注意を願ひ、home club への出席が出来なかった場合は、必ず他 club へ make-up するよう、お奨め願ひます。

R. I. 本部より特別代表指命 (Designation of Special Representative by Rotary International)

R. I. 本部 東半球担当者 Dwight W. Patterson氏より、下記の通り仮クラブ結成のため、格別の御努力をお願いするよう連絡がありました。

赤坂頼磨君(奈良クラブ) 大和郡山クラブ
藤原長司君(福井クラブ) 大野クラブ

上記御両氏の所属クラブの方々は、この特別代表にご多忙でしょうが、特別のご協力をお願いします。そしてなるべく速かに仮クラブが結成出来ることを希望します。

次年度会長、幹事その他役員の詮衡 (Election of Next President, Secretary and Other Officers)

手続要覧並びに、クラブ定款、細則により、次年度の役員詮衡の時が迫って居ます。申すまでもなく各役員はそのクラブの発展は固より、広く国の内外に対し広い視野に立って、Rotary 精神の発揚の出来る人であって、欲しいと思います。

これ等次年度役員諸氏と会合する地区協議会は、本年度は 4月6日～7日 新大阪ホテル会館(大阪市)で、開かれることになって居ります。

この会長、幹事その他の役員は、この地区協議会に出席出来る人で、なければならぬことになって居ります。

Rotary 財団奨学生の件

(Rotary Foundation Fellowship)

さきに R. I. 本部 財団委員会、Gregory W. Melven 氏より各クラブ宛、1964年～1965年度奨学生を推薦するよう、申ししがありませんでしたが、これは誤りでありました。

当地区からは星野千一君が、本年度の交換学生として決定して居ることを、本部の手違いのため、List に記入していなかったことに、起因するものです。

しかしこの正規の学生外に、別に10名を限り、特別の交換学生を選出することが、出来ることになっています。この学生は男とばかり限りません、女学生であっても、正規の試験に合格すれば、採用せられます。希望者がありましたら 至急手続きされるようお願いいたします。

ガバナー会議の概略 (Governors' Conference)

去る1月14日、新大阪ホテルに於て開催された全国ガバナーズ会議は、幸にして天候もよく且つ暖かく、現ガバナー、パストガバナー、ガバナーノミニー、地区資金委員、ロータリーの友委員等を交えて合計55人参会せられました。

その内容は

現ガバナー	7名
パストガバナー	21名
ガバナーノミニー	8名
地区資金委員	9名
ロータリーの友委員	13名

で 当月の議題としては、予め各地区ガバナー或は、ガバナーノミニーより提案を願ひ、それを当事務所で取纏めて、議題と致しました。その内主要なものを抽出しますと、次の通りです。

1. 第352区より

ガバナーの取扱う事務を簡素化することについて

2. 第358区ガバナーノミニー提案

イ、地区再編成の問題

各地区で再編成委員会を設定すること。
当地区では、中野パストガバナーにその委員となることを、承諾して貰った。

ロ、明年度地区大会日取りの確定について
次の通り決定を見ました。

地区 開催決定日 場所

第350区 第352区	合併	10月5.6.7日	札幌市
第355区		10月8.9.10日	宇都宮市
第358区		9月28.29.30日	浦和市
第360区		10月16.17.18日	四日市市
第365区		10月11.12.13日	天理市
第368区		10月19.20.21日	姫路市
第370区		11月4.5.6日	福岡市

3. 第360区ガバナー提案

イ、仮クラブで make-up が、認められるようになったが、いつから仮クラブとして認められるか。

決定) 新クラブが結成計画をたて、総会を開き、関係書類を R.I.本部へ送り、これを受理したという意志表示があったその日から、ということになった。

ロ、青少年交換委員会(財団委員会とは別個)で、予算もなく活動もまちまちになっている。各地区なんとか一定の方針で行くようにしたい。

各地区の例

第355区 前年は1人当り1,000円宛本年は各人毎月100円宛献金

第370区 本年度から各自年額200円献金
この内昨年来訪の New-Zealand ROTA に、150,000円献金

4. 第365区ガバナー提案

イ、職業分類表追加について

第365区には、仏教の宗派が非常に沢山ある。折角ロータリアンの資格を持っている立派な人が居られるが、仏教はただ1小分類であるため、1クラブでは1人しか入会出来ない。また、他方キリスト教では新、旧及びローマカトリック等3派に分類せられている。

このことは R.I.本部で仏教に関する関心が、薄いためであると思われるので、分類を慎重に検討すること。(既に大凡の案は出ています)この外、車輛工業(75)の中に自転車輸出の小分類を又化学工業(11)の中に食品添加物製造の新分類を設けること。

又新聞発行を大分類に格上げすること
放送局及びテレビ局より2人以上の会員を認めること

ディーゼル機関製造を機械器具(47)より外して動力機械(60)に入れること
等は、ガバナー会議としては承認せられましたが、実施に当っては追ってご連絡申し上げます。

ロ、永年100%出席者が他クラブに転入した場合、新クラブでは旧クラブの出席年数を加算することの可否
決定) 加算してもよいとのことになりました。

ハ、10年間連続100%出席者には地区大会に於て、ガバナー賞を贈呈すること。
決定) 各地区で適当と思われる方法で行なうこと。

5. 第370区ガバナー提案

イ、R.I.細則第12条第5節へ項の解釈について

(次期ガバナーノミニーの選挙について)

o, R. I. 事務総長の書翰 (1962. 6. 29. 付) にて地区ガバナー指名委員会の、運営方式の一部変更にともない、各地区に於ては、明年度のガバナー被指名者推薦を、どのようにするか。
以上イ. o. は 当会議の報告書参照のこと (後日発送の予定)

6. 雑件

クラブ定款及び細則翻訳訂正について京都東クラブ、京都南クラブ及び、大阪北クラブ等から、現日本版の ところどころに、親しみ難いところがあるので、原文の趣旨を 変更しない 範囲で、翻訳した新版が届けられた。当ガバナー会議では詳細議論をする時間がないので、全部を文献委員会の 事業として、移管しました。

変 更 事 項

(Changes to be noted)

- (1) 大阪南 R. C. 会長、副会長変更。
三木前会長逝去にともない次の通り変更
会 長 飯田新一 (前副会長)
副会長 中田守雄 (元副会長)

- (2) 鯖江 R. C. 事務所変更。

新事務所 木 村 カ
鯖江市中小路町40
(電話 鯖江局一112)

- (3) 和歌山 R. C. 例会場変更(1月8日より)

新例会場 農協会館5階
東和歌山駅前
(電話 和歌山2—8181)

- (4) 河内長野 R. C. 例会場変更

(2月1日より)。
新例会場 楠翠閣
河内長野市長野町
(電話河内長野—2006~9)

訂 正

(Corrections)

12月度 出席率について、堺クラブ より訂正がまいりました。

堺クラブ 95.05%

したがって順位は、35位堺南、36位和歌山、37位宇治と上り、堺は38位となります。

公 式 訪 問 予 定

(Itinerary of My Official Visits in March-June)

月	R. C.	会長、幹事との懇談会	ク ラ ブ 協 議 会	例 会 出 席
38年3月	御 坊	14日(木)午後4時	14日(木)午後5時	15日(金)
"	敦 賀	19日(木)午後4時	19日(木)午後5時	20日(金)
38年4月	白 浜	1日(月)午前9時30分	1日(月)午前10時30分	1日(月)
38年5月	京 都 北	17日(金)午後4時	17日(金)午後5時	18日(土)
38年6月	大 阪 南	3日(月)午後4時	3日(月)午後5時	4日(火)

1 月 出 席 率 報 告

(Attendance Report of January)

順位	クラブ名	出席率	例会数	会員 総数	期初と の増減	前月 順位				
1	泉 大 津	100.00	4	55	- 1	7				
1	彦 根	100.00	4	43	+ 3	1				
1	五 条	100.00	4	42	+ 3	1				
1	橋 本	100.00	4	39	—	1				
1	福 井 北	100.00	3	39	+ 8	19				
1	大和高田	100.00	3	35	+ 1	1				
7	新 宮	99.43	4	44	+ 4	16				
8	大 津	99.42	3	57	+ 5	20				
9	近江八幡	99.41	5	34	- 1	14				
10	和 泉	99.39	4	42	+ 9	11				
11	小 浜	98.96	4	23	- 1	15				
12	大 阪 西	98.53	4	51	+ 1	28				
13	河内長野	98.25	4	30	+ 6	10				
14	福 井	98.20	4	57	- 1	13				
15	和歌山東	97.96	4	49	+ 3	1				
16	京 都 東	97.86	4	59	+ 5	25				
17	舞 鶴 東	97.58	4	31	+ 3	18				
18	舞 鶴	97.50	3	40	+ 1	21				
19	泉 佐 野	97.45	4	39	- 2	1				
20	高 槻	97.43	4	37	—	30				
21	白 浜	97.32	4	28	- 1	25				
22	池 田	97.30	4	37	+ 2	23				
23	勝 山	97.22	4	27	+ 2	8				
24	鯖 江	96.97	2	33	- 2	46				
25	宇 治	96.75	3	41	+ 4	38				
26	京 都 西	96.67	4	45	—	49				
26	豊 中	96.67	3	40	—	12				
28	福 知 山	96.43	4	42	+ 9	43				
29	京 都 南	96.41	4	56	+ 3	17				
30	大 阪 北	96.27	4	116	+ 5	47				
31	富 田 林	96.10	4	32	+ 5	22				
32	茨 木	95.84	4	43	—	53				
33	京 都 北	95.82	4	54	+ 4	29				
34	和 歌 山	95.71	3	70	+ 2	37				
35	那須勝浦	95.54	4	30	- 3	9				
		平均出席率				95.39				
36	御 坊	95.37	4	54	+ 8	24				
37	堺	95.25	4	81	+ 1	35				
38	堺 南	95.24	4	42	+ 7	36				
39	枚 方	95.24	3	28	- 1	60				
40	岸 和 田	95.18	4	57	- 1	51				
41	大 阪 東	95.00	4	55	+ 5	48				
42	和歌山南	94.70	4	33	+ 5	34				
43	吹 田	94.68	4	33	+ 2	27				
44	大 阪 南	94.61	3	99	+ 3	31				
45	宮 津	94.53	4	32	—	32				
46	長 浜	94.51	4	42	+ 1	52				
47	田 辺	94.39	4	49	+ 2	40				
48	奈 良	94.25	4	74	+ 2	33				
49	京 都	94.08	4	163	+ 3	39				
50	櫃 原	93.90	4	41	- 1	55				
51	布 施	93.59	4	39	+ 1	50				
52	綾 部	93.24	4	37	+ 2	44				
53	武 生	92.60	2	54	+13	41				
54	八 尾	92.50	4	30	+ 2	62				
55	大 阪 住 吉	91.07	4	39	+ 3	45				
56	大 阪	91.03	4	229	+ 9	54				
57	水 口	90.62	4	27	- 1	64				
58	敦 賀	90.15	4	34	- 1	42				
59	峰 山	90.00	4	25	+ 2	56				
60	有 田	89.85	4	32	—	59				
61	大 阪 淀 川	89.19	4	37	+ 3	57				
62	守 口	87.90	4	31	+ 1	58				
63	海 南	87.20	4	42	- 1	61				
64	八 日 市	81.04	4	29	+ 1	63				
合 計				2,108	+146					

ROTARY INTERNATIONAL
GOVERNOR'S MONTHLY LETTER

OFFICE OF GOVERNOR OF DISTRICT NO. 365

HISAGORO MORI

THE KANSAI ELECTRIC POWER CO., INC.
5 NAKANOSHIMA 3-CHOME, KITA-KU
OSAKA, JAPAN



第365区 ロータークラブ

昭和38年 3月15日

会長 並びに 幹事 殿 NO. 10 国際ロータリー 森 寿五郎
第365区ガバナー

Kindle The Spark Within

DISCOVER YOURSELF
DEVELOP YOUR POWER
DEMONSTRATE YOUR PURPOSE

Nitish C. Laharry

1964—65年度の R. I. 会長候補
(President Nominee of
R. I. for 1964—65)



Charles W. Pettengill

1月22日エバンストンで開かれた1964—65年度
国際ロータリー 会長 候補指名委員会 (委員長：
Charles H. Taylor, New Zealand ほかに
委員10人よりなる) は上掲の Charles W.
Pettengill を全員一致で 同年度の R I 会長
候補に指名しました。来る6月のセントルイス国
際大会で正式に選挙されるはず。Pettengill
は アメリカ・コネチカット州 Greenwich ローター
クラブ (会員89人) に1932年入会、R I では副
会長、理事、地区ガバナー、委員長の経歴があ
ります。職業はグリニッチ市の弁護士で Hir-
schberg, Pettengill & Strong 法律事務所
のパートナーです。生れは同州の Hartford,
ボストン 大学法学部卒業、アメリカ 弁護士協会の
理事、その他学校長、公共関係のいろいろの
委員会の委員長などをつとめています。

R. I. 理事が日本から出る

(R. I. Director Nominee from Japan)

我国 Rotary も既に 8 地区に分れ、Club 数も 529 に達し、その会員数は、過去 1 年間に約 3,500 人増加して、現会員数は 23,300 人に達し 戦争中 Rotary 活動停止の 10 年間に差引けば、僅か 30 年でこの盛況を呈した事になっています。このことは、アジア地域に於ける我日本の Rotary の地位が非常に高いことを意味するものであります。

1963~1965 年度は、我国より R. I. 理事が選出されるという朗報が伝わっています。その被選者 (nominee) として、東京クラブの東ヶ崎潔君の名前が出ています。

再び世界理解週間について

(World Understanding week Again)

この月報が みなさまのお手に届く頃には世界理解週間が始まっていると思います。

それで重ねてみなさまにこの週間に於ける各クラブの例会には是非この問題に触れていただき、世界の何処の club でも、又クラブ会員でないどなたにでも、呼びかけて友愛の橋をかけるようにしていただき度いと思います。

20 年前 Paul P. Harris がわが国を訪れた時“創立当初 (1905 年) は単にシカゴの様な非常に荒くれた悪事の跳梁する闇黒の都市を浄化するには、市民がお互の個人間に生まれる友愛の精神により、自己の住んでいる都市の一員としてその社会を明朗にし且つ浄化に努め、より住みよい都市にすることを考えねばならぬ。同時にまたシカゴに来る田舎の青年の多くは親戚や友人がないため困って居り、更に色々な誘惑に会っていることなどを考え、これは私自身の体験からでもあるが、孤独感のために誘惑に陥ちるのであると考え、どうかしてこれらの孤独感を一扫するため、友人を沢山つくるのが最も大切で

あると感じた。

ここに於いて平生懇意にしている 2、3 の友人にこの願望を話したところ賛成を得、以後お互の事務所で寄り合うこととなった。これがロータリーの創立の初めである。

“更に”決して今日のごとく国際的に発展するとは思わなかった。まったく夢のようである”と。これは 1954 年小林雅一氏がロータリーの友に執筆されたものですがこの孤独感がすべての場合災をかもし出す源であると言えましょう。青少年と共に語り、共に遊び、孤独感を取りたてやる必要があります。又なるべく広く国の内外に手を差しのべて友をつくり、理解し合っていくことが世界平和のため必要です。世界理解週間もそこにねらいのあることを忘れてはなりません。

地区協議会

(District Assembly)

手続要覧には、ロータリーの教育及び知識を提供し、且つ地区活動の調整をなす目的を以て、各地区内全クラブの次年度会長及び幹事の協議会を毎年 4 月又は 5 月に開き、次年度の各クラブ会長及び幹事はこれに出席するものとするとなっています。

従って、当 365 区の地区協議会は 4 月 6 ~ 7 日の両日新大阪ホテル会館で開かれることになっております。各部門の Leader には当地区の past governor をお願いして心からなる説明や解釈をして Rotary に対する皆様の疑念を一掃することに努めるつもりです。

Program の大要は次の通りです。

第 1 日は

1. Balance のとれた計画の必要
2. 新年度の準備
3. Rotary の知識を会員に与える方法
4. Rotary 財団及び米山記念奨学会

5. 各種資料の有効な利用
等で終り

第2日は

会長、幹事部に次いで内外えのエキステンションについて討議する筈です。

以上の計画は過去のガバナーの全部が Lake Placid で開かれる International Assemblyで講習を受けたものと同様の内容のものであります。いやしくも Rotary club 会長、幹事として、来る一年間全責任を果すためには是非出席してこの講習を受けられることを希望いたします。

信任状について

(Credential Certificate's Card)

R. I. 本部から、現幹事宛に送付されております信任状 (Credential Certificate's Card) は、国際大会での諸種の決議に対する、資格証明のために使用されます。貴クラブ会員でセントルイス大会へご出席の方がありますならば、その方が御持参願います。もし出席会員のいない場合は、緒方ガバナーノミニーへ委任していただければよいと思いますので、来る地区協議会当日信任状をご持参下さい。ガバナー事務所より一括して緒方ガバナーノミニーにお手渡しいたします。

この信任状には、必ず来る6月まで任期の現会長と幹事のサインを要しますから、ご注意ください。

次年度会長、幹事の報告

(Reporting the Next President & Secretary)

各クラブではすでに次年度の会長、幹事を選出せられたことと思いますが、新しい会長、幹事の氏名は、R. I. 本部より送附の "Data for 1963~1964 Official Directo-

ry" をもってできるだけ早く、R. I. 本部宛 (黄色) 及びガバナー事務所宛 (白色) にご報告願います。

なお委員会決定後には、"Request for Special Mailings to Committee chairman" にその氏名及び住所を記入のうえ R. I. 本部へお送り下さい。これに基づき、本部では各クラブの各委員長宛に、来る1年間の関係書類を送附することになっております。

チャーター伝達式

(Charter Presentation Meetings)

昨年度6月末に承認されました、富田林、小浜クラブは、下記の如くチャーター伝達式を挙行いたすことになっております。何とぞ同クラブの栄ある伝達式に多数ご参加下さるよう希望致します。

(1) 富田林ロータリークラブ

日時 4月13日 (土) 13時30分~18時
場所 PL教団大本庁

(2) 小浜ロータリークラブ

日時 5月19日 (日) 10時30分~18時
場所 若狭高等学校 体育館

変更事項

(Change to be noted)

武生 R. C. 幹事変更

飯田前幹事退会のため次の通り変更、
新幹事、青木庄左衛門 (前副幹事)

和泉 R. C. 事務所、例会場の電話番号変更

事務所 和泉 41局 2950, 2951

例会場 和泉 41局 0599

訂 正
(Corrections)

1月度 出席率について、メークアップ 延引のため、下記の通り訂正がまいりました。

高 槻クラブ 97.43%

大阪北クラブ 96.05%

大 阪クラブ 91.03%

したがって順位は、20位高槻、21位白浜、22位 池田、となり、又、30位 富田林、31位 大阪北となります。大阪クラブについては変更ありません。

2 月 出 席 率 報 告

(Attendance Report of February)

順位	クラブ名	出席率	例会数	会員 総数	期初と の増減	前月 順位
1	泉 大 津	100.00	4	57	+ 1	1
1	彦 根	100.00	4	45	+ 5	1
1	五 条	100.00	4	42	+ 3	1
1	福 井 北	100.00	4	40	+ 9	1
1	橋 本	100.00	4	39	—	1
1	池 田	100.00	4	36	+ 1	22
1	大和高田	100.00	4	35	+ 1	1
1	河内長野	100.00	4	32	+ 8	13
9	水 口	98.96	4	27	- 1	57
10	小 浜	98.91	4	26	+ 2	11
11	堺 南	98.81	4	42	+ 7	38
12	和 泉	98.78	4	42	+ 9	10
12	櫃 原	98.78	4	41	- 1	50
14	和歌山南	98.49	4	33	+ 5	42
15	和歌山東	98.47	4	49	+ 3	15
15	勝 山	98.47	4	27	+ 2	23
17	白 浜	98.21	4	32	+ 3	21
18	福 井	98.18	4	54	- 4	14
19	大 津	97.85	4	58	+ 6	8
20	和 歌 山	97.46	4	69	+ 1	34
21	京 都 南	97.37	4	57	+ 4	29
22	京 都 北	97.22	4	54	+ 4	33
23	茨 木	97.03	4	43	—	32
24	鯖 江	97.00	3	34	- 1	24
25	宇 治	96.95	4	41	+ 4	25
26	舞 鶴	96.87	4	40	+ 1	18
27	京 都 西	96.84	4	48	+ 3	26
28	高 槻	96.80	4	40	+ 3	20
29	新 宮	96.59	4	44	+ 4	7
30	近江八幡	96.37	4	35	—	9
31	長 浜	96.34	4	42	+ 1	46
32	京 都 東	96.19	4	59	+ 5	16
33	泉 佐 野	96.16	4	39	- 2	19

34	岸 和 田	96.05	4	57	- 1	40
35	大 阪 西	95.59	4	51	+ 1	12

平均出席率 95.49

36	奈 良	95.38	4	76	+ 4	48
37	御 坊	95.37	4	54	+ 8	36
38	綾 部	95.27	4	37	+ 2	52
39	大 阪 北	95.06	4	119	+ 8	30
40	八 尾	95.00	4	30	+ 2	54
41	那智勝浦	94.88	4	32	- 1	35
42	敦 賀	94.70	4	34	- 1	58
43	大 阪 南	94.69	4	99	+ 3	44
44	田 辺	94.39	4	49	+ 2	47
45	舞 鶴 東	94.36	4	31	+ 3	17
46	堺	94.27	4	81	+ 1	37
47	大 阪	94.24	4	228	+ 8	56
48	大 阪 東	94.02	4	54	+ 4	41
49	豊 中	93.35	4	41	+ 1	26
50	宮 津	92.97	4	32	—	45
51	富 田 林	92.97	4	32	+ 5	45
52	大阪住吉	92.95	4	39	+ 3	55
53	布 施	92.95	4	39	+ 1	51
54	福 知 山	92.10	4	43	+10	28
55	吹 田	92.02	4	35	+ 4	43
56	京 都	91.68	4	164	+ 4	49
57	守 口	90.30	4	31	+ 1	62
58	枚 方	89.91	4	30	+ 1	39
59	有 田	89.85	4	32	—	60
60	峰 山	89.00	4	25	+ 2	59
61	海 南	88.10	4	43	—	63
62	大阪淀川	87.84	4	37	+ 3	61
63	武 生	87.80	4	55	+14	53
64	八 日 市	85.04	4	29	+ 1	64

合 計 3,141 +179

ROTARY INTERNATIONAL
GOVERNOR'S MONTHLY LETTER

OFFICE OF GOVERNOR OF DISTRICT NO. 365

HISAGORO MORI

THE KANSAI ELECTRIC POWER CO., INC.
5 NAKANOSHIMA 3-CHOME, KITA-KU
OSAKA, JAPAN



第365区 ロータリークラブ

昭和38年4月15日

会長 並びに 幹事 殿 NO. 11 国際 ロータリー 森 寿五郎
第365区ガバナー

Kindle The Spark Within

DISCOVER YOURSELF
DEVELOP YOUR POWER
DEMONSTRATE YOUR PURPOSE

Nitish C. Laharry

Interact Club の結成を急ぐ

(Urgency to organize Interact Clubs)

本年3月29日附 R. I. Laharry 会長の書翰によれば、昨年発足して僅か5カ月間に、55カ国で2,000以上の Interact Club を結成しようという意気込みで、結成要項の申込みがあり、既に60 Club が結成を終了したという事を報告しております。

こんなことで新しいクラブが1日にほぼ一つ宛結成せられているという盛況であります。

ここに会長は今日までの経験によれば、今までよりも更にこの Interact Club によって、青年層を通じて世界の友情と平和に貢献することが、最も有効であることを確信したということをおっしゃられます。

このことについては、既に手続要覧の新版にも印刷せられ、我々も機会ある毎にお話を申し上げ、その結成をすすめているのでありますが、我国教育の実情がこのままでは当分、Club 結成は困難であるという意見さえ聞いているのであります。然し最近工業専門学校 或は 特殊学校等が設置せられ、卒業後直ちに実業界並に、その他の実務につかれる学生が、増加する傾向にあります。これ等の学生を対象とすれば、適用が最も可能かとも思われます。

未来の有能なる青年を訓育して、世界の平和を希念し繁栄をはかることは、我々の兼務であることを再確認したいと思います。

この Interact Club は 青少年に対し、Laharry 会長が最も熱心に 又、最も真剣に考えて居る意志の表現であり、各 Rotary

Club も同様 このことを真剣にとりあげて、
計画して貰い度いと思います。

この結成に必要な文献は R. I. 本部へお申
込になれば、直ちにそのクラブへ、発送する用
意があるといっております。

その重ね文献は次の通りです。

Interact at work

Is interact for use?

Laharry 会長の任期中に、1 つでも 2 つで
も Interact Club を、結成しようではありませんか。

職業分類について

(Re-classification of Buddhism Group)

本年 1 月 14 日、新大阪ホテル会館に於ける全
国 ガバナー会議の席上に、当地区より提案した
ものの一つに、仏教の細分類がありました。

このことは我国は仏教国であって、我国の
特殊事情で仏教各派が沢山あるが、職業分類
表には仏教はただ一分類であるため、名僧知
識が沢山居られるのにもかかわらず、各クラブ
には 1 名の入会を認められているに過ぎませ
ん。これは Rotary としては片手落ちの感が
するので、これを研究し重複のない分類をす
るという、約束をして おきました。それが
やっと出来上がったので次の通りここに提示い
たします。勿論ご意見のあるところもあると
思いますが、その意見を調整して、完全なも
のと致し度いと思います。

尚、職業分類表によればキリスト教は、ギリシ
ヤ旧教、プロテスタント及びローマカトリックの 3 分
分類があります。

今仏教の歴史から調べて見ますと大体、次
のようになるようです。

日本に始めて仏教の伝えられたのは 522 年
であった。

寺院が始めて建立されたのは 587 年四天王
寺の建立に始まる。天皇の詔に於て仏教を国
家に広めたのは 594 年であった。然し日本で
宗団として宗派が確立されたのは 806 年であ
る。爾來時代の流れとともに宗派は別れ現在
約 170 の宗派と約 4,000 万人の信徒数を擁して
いる。この宗派をその時代並に思想の立場よ
り二つに大別し更に四つに分類することが出
来るのである。

即ち仏教伝来の 522 年より 1174 年までの約
650 年と 1175 年より今日までの約 700 年間に分
つのである。

前者を上代仏教後者を近世仏教と名付ける
ことが出来るであろう。上代仏教には華嚴、
法相、天台、真言の四宗を含めるのである。

これらの特色は先づ貴族（上流階級）を中
心としたもので学問的なものであった。特に
天台、真言は山嶽仏教とも言われ国家的なも
のであった。

近世仏教には浄土宗、真宗、臨済宗、曹洞
宗、日蓮宗の五宗派を中心とするもので、そ
の性格上（教義上）浄土、禪、法華に三別す
ることが出来るのである。

これらは庶民（一般民衆）の信仰を中心と
したもので実践的なものであった。その伝導
の場も山嶽を廃して人里に於けるものであ
り、あくまで人間個人の救済がその中心とな
ったものである。

上代仏教と近世仏教との関係には、恰も西
欧に於けるキリスト教の旧教に対するプロテスタ
ントのそれに類似するものである。

以上のような理由で

上代仏教

浄土

禪

日蓮、その他

という分類になる。

この分類に従えば各派寺院は大体次表の通りとなる。

	寺院数	教師数	信徒数	代表寺院
1. 上代仏教				
華嚴宗	53	503	57,620	東大寺
法相宗	78	678	165,104	{薬師寺, 興福寺 京都一清水寺 (現聖徳宗)法隆寺
天台宗	3,942	17,935	2,655,163	{比叡山一延暦寺 日光一寛永寺 (現和宗) 四天王寺
真言宗	12,381	21,060	7,720,236	{新義一高野山 古義一東寺 醍醐派, その他
2. 浄土				
浄土宗	8,233	9,130	8,303,985	{知恩院, 増上寺 その他
真宗	21,578	38,821	8,838,175	{西本願寺(本派) 東本願寺(大谷派) 其他融通念仏, 平野大念仏 仏光寺派
3. 禪				
臨濟宗	5,854	5,951	3,007,405	{妙心寺, 東福寺 大徳寺, 大龍寺 相国寺(鎌倉)
曹洞宗	15,021	15,224	1,574,311	{永平寺, 総持寺 (豊川) 其他 黄檗
4. 日蓮法華				
日蓮宗	5,516	14,141	8,308,291	

その他新興の霊友会, 創価学会等多数を含む
(以上の数字は1956年文部省「宗教年鑑」による)

ここまで来るためには、全くの素人であるがバナー事務所から、大学の仏教史の教授、管長その他、仏教会々長等の意見を度々叩いて纏めたものであります。

尚ほ、本解釈をR.I.本部にも解って貰うために、その理由を次の通り英文に纏めました。

It was in 522 that Bukkyo(Buddhism) was first introduced to Japan, and of the many temples built in the lapse of 65 years after that, shitennoji Temple in Osaka was the first one to be erected in Japan.

In 594 the then Emperor encouraged

Bukkyo to spread throughout the country and it took the form of the religion in 806.

Bukkyo grew bigger and bigger and at present we have as many as 170 sects developed from the original and about 40 million followers.

These numerous sects can roughly be divided into two categories in the chronological order and IDEAS.

The earlier period covers about 650 years, while the later period about 700 years from 1175 to the present day.

We call Bukkyo belonging to the earlier period Jodai Bukkyo—Ancient Bukkyo, and the later one Kinsei Bukkyo—Modern Bukkyo.

Jodai Bukkyo holds four sects, namely Kegon, Hossho, Tendai and Shingon, in which chiefly peers believed and that is why we call Jodai Bukkyo scholastic and aristocratic and both Tendai and Shingon sects are called the religion of the mountains, and were national in nature.

The Modern Bukkyo consists mainly of five sects, that is, Jodoshu, Shinshu, Rinzaishu, Sotoshu and Nichirensu.

But from the standpoint of their teachings, they can be divided into three classes—Jodo, Zen and Hokke.

These doctrines have rooted in the faith of the general public, [hoi polloi] instead of the aristocrats and put emphasis on the daily life. The priests did not stay in the mountains but came down to the villages and towns for the salvation of individuals.

Thus the religion between the Ancient and the Modern is somewhat similar to that between the Catholic and the Protestant.

The present state of the sects and their followers in Japan are as follows: —

Jodai Bukkyo

	no. of temples	no. of priests	no. of followers	name of representative temples	
1 {	Kegon sect	53	503	57,620	Jodaiji
	Hossho sect	78	678	165,104	Yakushiji, Kofukuji, Horyuji, Kiyomizu temple
	Tendai sect	3,942	17,935	2,695,163	Hieizan Enryakuji, Nikko Kaneiji, Shitennoji
	Shingon sect	12,381	21,060	7,720,236	Koya temple, Toji, Daigoji, etc.

Kinsei Bukkyo

	no. of temples	no. of priests	no. of followers	name of representative temples	
2 Jodo {	Jodo sect	8,233	9,130	8,303,785	Chioin temple, Zojo temple
	Shin sect	21,578	38,821	8,838,179	Nishi Honganji, Higashi Honganji, etc.
3 Zen {	Rinzai sect	5,854	5,951	3,007,405	Myoshinji, Tofukuji, Daitokuji, Tenryuji, etc.
	Sodo sect	15,021	15,224	1,574,311	Eiheiji, Sojiji, Obaku, Toyokawa, etc.
4 Nichiren (Hokke) Nichiren sect and other newly-risen religions	5,516	14,141	8,308,291		

(The above figures are taken from the 1956 religious year book published by the Education Ministry.)

各地区ガバナーノミニー

(District Governor Nominees)

来る7月1日より就任される日本8地区のガバナーノミニーの方々は次の通りです。

第350区 滝本 庄蔵氏 (札幌西R.C.)

第352区 村上 正徳氏 (福島R.C.)

第355区 小野 康平氏 (足利R.C.)

第358区 永沼 政久氏 (横浜R.C.)

第360区 上野次郎吉氏 (静岡R.C.)

第365区 緒方 準一氏 (奈良R.C.)

第368区 越 達 三氏 (尼崎R.C.)

第370区 嘉村 平八氏 (戸畑R.C.)

インド中小企業のコンサルタントについて

(Consultant to Indian

Small-Scale Industries)

先にガバナー月信第7号にてお知らせ致しました、低開発国の中小企業診断計画がありますが、今般 R. I. ラハリー会長より、姫路クラブ

斎木亀次郎氏にコンサルタントとして、就任方依頼があり、就任を承諾されました。

同氏は4月1日から6週間、アメリカ、シカゴクラブから任命されたランドル氏と協力して、任務を遂行される予定であります。同氏の連絡先は下記の通りです。

c/o Mr. Gobind Saran Gupta.

The Laxschmi Engineering Works
Hauz Qazi, Delhi 6, INDIA.

日本より派遣の ROTA Team について

(ROTA Team from Japan)

昨年8月来日致しました、ニュージーランドの ROTA Team が帰国以来、日本よりの ROTA Team の同国訪問を歓迎致して居りましたが、去る3月20日神戸港より同国へ向け出発致しました。当地よりは選出事情により参加者はご座居ませんが、メンバーは次の通りです。

- 団 長 村山 有 (東京西R.C.)
 第350区 田中 久 (北海道学芸大学
 附属中学校教員)
 鳴海馨誠 (高田幼稚園副園長)
 第352区 伊沢恭平 (伊沢酒造本店)
 第355区 杉田茂久 (杉田商店)
 第358区 清水和明 (三菱銀行)
 第368区 森 耕二 (森久会社)
 第370区 佐藤恒夫 (柳川市柳城
 中学校教員)

変 更 事 項

(Chege to be noted)

布施R.C.例会場臨時変更

臨時例会場 住友銀行布施支店会議場

(近鉄布施駅前北側)

布施市長堂1の116

Tel. 781局 3821 (代表)

期 間 4月3日～5月15日

団員一同元気で初期の目的を達せられることを望みます。

緒方ガバナー・ノミネーの旅程

(Itinerary of Governor-Nominee Ogata)

当第365区 緒方ガバナー・ノミネーは、レークプラシッドの国際協議会及び、セントルイスの国際大会に出席のため、5月11日羽田を出発渡米の途につかれます。ご健康とご活躍を切にお祈り致します。ご旅程は次の通りです。

5月11日 23.59 東京発 (PAA#2)

11日 11.25 ホノルル着

その後、サンフランシスコ、ロスアンゼルス、ワシントン、ニューヨーク、を経て

5月30日 レークプラシッド着

一週間、国際協議会に出席、その後、セントルイス国際大会に出席

6月13日 セントルイス発

シカゴ、ロチェスター、ミネアポリス、シヤトルの各地を経て

6月18日 20.00 シヤトル発

6月20日 10.35 東京着

3 月 出 席 率 報 告

(Attendance Report of March)

順位	クラブ名	出席率	例会数	会員 総数	期初と の増減	前月 順位						
1	泉大津	100.00	5	58	+ 2	1						
1	池田	100.00	5	36	+ 1	1						
1	河内長野	100.00	5	31	+ 7	1						
1	小浜	100.00	5	27	+ 3	10						
1	大津	100.00	4	57	+ 5	19						
1	五条	100.00	4	41	+ 2	1						
1	福井北	100.00	4	40	+ 9	1						
1	大和高田	100.00	4	39	+ 5	1						
1	彦根	100.00	3	47	+ 7	1						
1	橋本	100.00	3	39	—	1						
11	鯖江	99.46	5	37	+ 2	24						
12	宮津	98.75	4	32	—	50						
13	和歌山東	98.64	3	49	+ 3	15						
14	近江八幡	98.57	4	35	—	30						
15	京都北	98.56	5	56	+ 6	22						
16	福井	98.22	3	59	+ 1	18						
17	有田	98.09	3	35	+ 3	59						
18	豊中	97.56	4	41	+ 1	49						
19	高槻	97.50	3	41	+ 4	28						
20	和歌山南	97.07	5	35	+ 7	14						
21	和泉	96.95	4	42	+ 9	12						
22	福知山	96.90	3	43	+10	54						
23	奈良	96.49	3	76	+ 4	36						
23	京都南	96.49	3	57	+ 4	21						
25	茨木	96.43	4	43	—	23						
26	堺南	96.36	4	41	+ 6	11						
27	大阪東	96.30	3	54	+ 4	48						
28	白浜	96.09	4	32	+ 3	17						
29	武生	95.76	4	54	+13	63						
30	大阪西	95.65	4	53	+ 3	35						
31	舞鶴東	95.62	3	30	+ 2	45						
32	岸和田	95.61	4	57	- 1	34						
33	布施	95.60	4	41	+ 3	52						
34	御坊	95.55	5	54	+ 8	37						
35	舞鶴	95.51	4	39	—	26						
36	新宮	95.45	4	44	+ 4	29						
37	長浜	95.12	4	42	+ 1	31						
37	宇治	95.12	4	41	+ 4	25						
37	泉佐野	95.12	3	41	—	33						
40	堺	95.00	3	82	+ 2	46						
41	京都東	94.64	5	60	+ 6	32						
42	橿原	94.63	5	41	- 1	12						
43	大阪南	94.38	4	105	+ 9	43						
44	八尾	94.17	4	30	+ 2	40						
45	大阪北	94.07	4	119	+ 8	39						
46	富田林	93.81	3	33	+ 6	50						
47	那智勝浦	93.79	5	31	- 2	41						
48	京都西	93.72	4	47	+ 2	27						
49	田辺	93.20	3	49	+ 2	44						
50	枚方	92.44	4	29	—	58						
51	和歌山	92.03	4	69	+ 1	20						
52	敦賀	91.67	4	34	- 1	42						
52	勝山	91.67	4	27	+ 2	15						
54	大阪	91.64	5	230	+10	47						
55	綾部	91.11	5	36	+ 1	38						
56	吹田	90.64	3	36	+ 5	55						
57	大阪住吉	90.26	5	39	+ 3	52						
58	京都	89.47	4	162	+ 2	56						
59	水口	88.63	5	27	- 1	9						
60	大阪淀川	88.51	5	40	+ 6	62						
61	守口	86.29	4	31	+ 1	57						
62	海南	83.33	4	43	—	61						
63	峰山	83.19	4	27	+ 4	60						
64	八日市	75.55	5	27	- 1	64						
合 計								3,173	+211			
平均出席率				94.88								

ROTARY INTERNATIONAL
GOVERNOR'S MONTHLY LETTER

OFFICE OF GOVERNOR OF DISTRICT NO. 365

HISAGORO MORI

THE KANSAI ELECTRIC POWER CO., INC.
5 NAKANOSHIMA 3-CHOME, KITA-KU
OSAKA, JAPAN



第365区 ロータークラブ

昭和38年5月15日

会長 並びに 幹事殿 NO. 12 国際ロータリー 森 寿五郎
第365区ガバナー

Kindle The Spark Within

DISCOVER YOURSELF
DEVELOP YOUR POWER
DEMONSTRATE YOUR PURPOSE

Nitish C. Laharry

大和郡山クラブの発足

(Establishment of
Yamato-Koriyama Club)

特別代表として奈良クラブ会員赤坂頼磨君を煩わして、結成について種々調査をしていたのですが、県会議員、市会議員等の選挙時期でもあって会合を差控えていましたが、去る4月22日郡山市南都銀行で午前11時から大和郡山ロータリークラブの創立総会を開きましたことをここに報告いたします。

郡山市はご承知の通り奈良県西部に位し、日本最古の仏教の寺院である法隆寺のある町で、又 我国唯一の特産ともいべき金魚 (gold fish) の産地であります。

町の北部は在来の郡山の市街で、住宅ならびに商店街であり、現在市の中心となっていてるところから南部に学校、役所、銀行等が並んでいます。ここより南方へ工場その他新型

の商店が拡がり、将来の殷盛を期待せられるところはこの部分です。人口は郡山市とその附近を含めて48,000人程あります。

Charter member は27人で

会長 三木 守人君 郡山城趾柳沢文庫
保存会理事

副会長 原 善一君 東邦戸口織維株式
会社々長

幹事 森田金次郎君 森田洋晒染色株式
会社々長

という陣容で発足しました。当日の総会にはホストクラブである奈良クラブからも中西会長が出席し、私も列席しました。

当日の議事は 赤坂特別代表が 議長となり進行し、諸手続は万事完了し、ここに新クラブが発足しました。

親クラブである奈良クラブは勿論他のクラブの全会員も絶大の関心を寄せられ、この新クラブが速かに成長するようご指導をお願いします。

1963年 365区地区協議会開催

(1962—1963 District Assembly)

本協議会は 申すまでもなく 国際ローター定款第12条第2項によって開催せられるものであって、地区内次年度会長、幹事のみなさんと次年度 ガバノミニ、その他必要と認められる会員の 会合を求め Rotary の教育及び情報、その他地区内の活動に対する協力事項について打合せするものでありまして、勿論地区ガバナーが 招集し司会するものであります。

本年度は去る4月6日—7日の両日 ガバナーのホームクラブである 大阪南クラブがホストクラブとして諸般の お手伝いをしました。協議会は

第1日(4月6日)

午後1時より 登録を始め 1時30分より開会せられましたが、その順序を列記しますと

歓迎のことば ホストクラブ会長

飯田 新一
開会のことば 森 ガ バ ナ ー

バランスのとれた計画の必要、質疑応答

鳥 養 パスト ガバナー

新年度の準備質疑応答 森 ガ バ ナ ー

ローターへの知識を 会員に与える方法

質疑応答 北 沢 パスト ガバナー

ローター財団及び 米山記念奨学会

質疑応答 堀 場 パスト ガバナー

各種資料の有効な利用 質疑応答

中 野 パスト ガバナー

等で、午後6時 夕食を共にし ローターソングを “それでこそローター” 合唱して 第1日は散会。



第2日(4月7日)

午前9時特定のクラブエキステン の会合がありました。これは新クラブ結成が本年度に行われる見込のある特別代表の集会であって、参集したものは

大和郡山クラブを対象として

特別代表 赤坂頼磨君(奈良クラブ)

大野クラブを対象として

特別代表 藤原長司君(福井)

〃 小島次郎君(勝山)

貝塚クラブを対象として

特別代表 壺田 修君 (大阪南)

枚岡クラブを対象として

特別代表 中田守雄君 (大阪南)

その後9時30分より、会長部会と、幹事部会に分れ、以下次の通り行いました。

会長部会	森 ガバナー
幹事部会	秦直 前ガバナー
内外へのエクステンション	

絹川 清君 (京都クラブ)

昼 食 後

一般質疑応答	森 ガバナー
要 約	森 ガバナー
次年度委員各発表	
そ の 他	森 ガバナー
次年度への抱負	緒方ガバナーバニー

参加者感想

等があって「手に手つないで」の Rotary song を合唱、15時散会しました。

次年度委員として発表 お願いした方々は次の通りであります。

地区資金委員 赤坂 頼磨 (奈良)
(資金取扱担当者)

須賀川太郎 (大阪南)

松井宗次郎 (京都北)

ロータリー財団委員 望月 成人 (京都)

鈴木角一郎 (奈良)

高田 勝治 (堺)

ロータリーの友委員 佐久間義雄 (京都東)

国際交換委員会 原田、秀雄 (大阪北)

一委員長

上西 亮二 (京都西)

平井 好一 (大阪)

地区連絡委員 中野 静夫 (大阪)

尚当日の記録は 整理の上 印刷に附して各クラブ宛て後日発送いたします。

地区連絡委員会について

(Inter-District Committee)

我国ロータリー 最近の発展のため3月末現在の8地区クラブ数と会員数は

	クラブ数	会員数
350区	48 R.C.	2,188
352〃	69 〃	2,747
355〃	57 〃	2,237
358〃	81 〃	3,882
360〃	75 〃	3,646
365〃	64 〃	3,173
368〃	76 〃	3,374
370〃	64 〃	2,680
計	535	23,972

という盛況で、この傾向はロータリー本来の目的から言ってもまだまだ増加します。

しかし各地区には唯1人のガバナーがおり、地区協議会、地区大会、公式訪問やらその他の事務を遂行するという事は、やがて困難になって来る時が到来するであろうことを予想して、地区再編成を協議するの必要があり、又ロータリー文献に関する諸打合せ等にも出席する必要から地区連絡委員会というのを設け、当地区代表として中野パストガバナーを煩わす次第です。

たまたま去る4月16日東京に於て開かれた連絡委員会に於て、次のようなことが決定せられました。

1. 予ねてご通知してあります通り、東京クラブ会員東ヶ崎潔君がR.I.理事に決定し、今回渡米せられるにあたり同君への餞別として
2. 又、永年ロータリーの文献翻訳に努力せられ、我国ロータリー発展に非常に寄与せられた宮脇パストガバナーが、今回機構の変更を機会に引退せられることとなりまし

たので、そのご苦勞に対する感謝とご慰勞をすることになりました。

つきましては、この1及び2を合せて全国各会員から1人当り40円宛の拠金をお願いしたいと思います。

各クラブ会長、幹事のみなさんは、この金額を至急ご集金の上 当ガバナー事務所へご送金願います。

ロータリー文献委員会 (Rotary Literature Committee)

予ねてご案内の通り、今般東京クラブ小林雅一君が 我国ロータリー文献委員長として R. I. 本部より承認せられました。

その内容について、小林君がロータリーの友に発表されていますので、ここに再掲載します。

国際ロータリー在日 文献担当者に指命されて

元R I第1副会長 小林 雅 一

我が国のロータリーが 今日のごとき発展をとげたことは、会員の皆様のロータリーに対する、たゆまざるご精進と情熱の賜ものでありますが、また一面、多くの文献類が邦訳されて、皆様の眼となり 耳となってこの発展に寄与したことを忘れてはなりません。

文献の邦訳に 関しては 宮脇パストガバナーの10か年間にわたるご苦心によるところが多く私はここに深甚なる敬意を表するものであります。

邦訳文献の発行については、従来から種々の問題があり、色々論議されてまいりましたが、去る1月の国際ロータリー理事会におきまして、この問題が討議され、日本における国際ロータリー文献の邦訳、印刷、配布の仕事は、1人の責任者にまかせることを決定、

1月28日付の ミーンズ事務総長の手紙により、私が、その 国際ロータリー在日 文献 担当者に指命されました。

私は、この指命を受けるや、直ちに東京都千代田区丸の内 日石ビル 7階に 事務所を設け、翻訳者に小花務氏を起用、2月1日より 国際ロータリー文献 東京事務所として、一切の事務をここで取扱うことにいたしました。

文献の発行については、まだまだ検討を要する問題がありますので、私は皆様の忌憚ないご意見、ご叱正とにより、より良き文献の作製を進めたいと考えております。どうか、この育成に、絶大なるご指導とご協力を乞うものであります。

皆様のロータリーへのご熱意をもって、この我が国における 国際ロータリー文献の発行が立派に成長する時こそ、我がロータリーの量と質は、更に高まるものと信じてうたがわぬものであります。

おことわり (Words of Excuse)

私本年2月16日付で丸善石油株式会社社長に就任、同日から新会社の方に勤めています。(ガバナー事務所は 従来通り関西電力内です)が、来る5月9日より5月16日まで8日間、新会社の社用で渡米致さねばならぬことになりました。この重席をたとえ短期間とはいえ空席にすることは大変みなさまに対してご迷惑をかけると思いますが、どうしても私自身が渡米せねばならぬ用件が出来ましたので、何卒ご了承をいただきますようお願いいたします。

4 月 分 出 席 率 報 告

(Attendance Report of April)

順位	クラブ名	出席率	例会数	会員 総数	期初と の増減	前月 順位						
1	大和高田	100.00	5	40	+6	1	34	豊 中	96.19	5	42	+2 18
1	泉 大 津	100.00	4	58	+2	1	35	和歌山南	95.72	4	35	+7 20
1	五 条	100.00	4	42	+3	1	36	櫃 原	95.12	4	41	-1 42
1	福井北	100.00	4	40	+9	1	37	奈 良	95.09	4	77	+5 23
1	橋 本	100.00	4	39	—	1	38	大阪南	95.05	5	105	+9 43
1	河内長野	100.00	4	31	+7	1	39	有 田	95.02	4	37	+5 17
1	小 浜	100.00	4	28	+4	1	40	京 都 東	95.00	4	60	+6 41
8	彦 根	99.46	4	46	+6	1	41	大阪西	94.76	4	54	+4 30
9	福 井	99.09	4	64	+6	16	42	堺	94.54	4	79	-1 40
10	大 津	99.00	5	61	+9	1	43	舞鶴東	94.36	4	31	+3 31
11	和歌山東	98.98	4	49	+3	13	44	田 辺	94.27	4	48	+1 49
12	宮 津	98.44	4	32	—	12	45	大阪東	94.20	4	53	+3 27
13	新 宮	98.30	4	44	+4	36	46	大阪北	94.02	4	118	+7 45
14	布 施	98.17	4	41	+3	33	平均出席率		93.90%			
15	勝 山	98.15	4	27	+2	52	47	岸和田	93.37	4	56	-2 32
16	近江八幡	97.92	4	36	+1	14	48	八 尾	93.34	4	30	+2 44
17	京 都 北	97.73	4	55	+5	15	49	大 阪	92.84	4	232	+12 54
17	富田林	97.73	4	33	+6	46	50	大阪住吉	92.77	4	38	+2 57
19	泉佐野	97.56	4	41	—	37	51	御 坊	92.59	4	54	+8 34
20	舞 鶴	97.44	5	39	—	35	52	敦 賀	92.43	4	34	-1 52
21	京 都 南	97.37	4	57	+4	23	53	和 橋 山	92.15	5	68	— 51
21	池 田	97.37	4	38	+3	1	54	水 口	92.00	4	28	— 59
23	鯖 江	97.30	4	37	+2	11	55	枚 方	91.72	5	29	— 50
24	福知山	97.09	4	43	+10	22	56	京 都	89.78	4	162	+2 58
25	宇 治	97.06	5	41	+4	37	57	吹 田	89.59	4	36	+5 56
26	長 浜	96.95	4	42	+1	39	58	八日市	88.89	4	27	-1 64
27	和 泉	96.88	4	41	+8	21	59	大阪淀川	88.75	4	40	+6 60
27	茨 木	96.88	4	41	-2	25	60	守 口	88.71	4	31	+1 61
27	白 浜	96.88	4	32	+3	28	61	那智勝浦	87.94	4	29	-4 47
30	堺 南	96.34	4	41	+6	26	62	綾 部	87.84	4	37	+2 55
31	京 都 西	96.31	4	48	+3	48	63	海 南	87.61	4	44	+1 62
32	高 槻	96.28	4	41	+4	19	64	峰 山	86.11	4	27	+4 63
33	武 生	96.23	5	54	+13	29	合 計		3,184		+222	

1963~1964年度 第365区各ロータリークラブ会長、幹事名簿

(List of Presidents and Secretaries of District No. 365 R. C. for 1963—1964)

クラブ名	会 長	幹 事	クラブ名	会 長	幹 事
有 田	総田長兵衛	佐々木 惇	那智勝浦	元田 楠一	東 通央
綾 部	福井 静馬	田所 彰	長 浜	水上 健治	石居 良造
福 知 山	関利 兵衛	西山 康彦	奈 良	泉 市郎	森本 信一
福 井	増永伊太夫	開発 通喜	小 浜	堺 俊二	吹田彰一郎
福 井 北	坪内 馨	宮川 義雄	近江八幡	浪川岩次郎	川端五兵衛
布 施	浜谷 輝雄	北川 四良	大 阪	中村 文夫	塚本 義隆
御 坊	上山 利治	野尻 敏樹	大 阪 東	山本 弘	杉本 左近
五 条	森本 孝順	小川 史朗	大 阪 北	椿本 説三	村田 悦蔵
橋 本	近藤 本昇	溝端 秀夫	大 阪 南	須賀川太郎	加藤 栄一
彦 根	谷 信一	原 東三	大阪住吉	山邑 励二	水谷 勢二
枚 方	吉崎 誓信	田中吾一郎	大 阪 西	福西 清	水垣憲一郎
茨 木	香川 常吉	高石 繁之	大阪淀川	浜田 勝巳	中山 純一
池 田	清滝幸次郎	木平 昌男	大 津	徳田 定一	三上 英男
和 泉	中江 秀男	森田 和男	鯖 江	棚池 慶助	福田 稔
泉 大 津	千百松光一	山崎八洲夫	堺	小島 公平	村田 正雄
泉 佐 野	西田 芳隆	横山 正一	堺 南	佐藤 幸猪	佐渡島 明
海 南	川口 秀夫	林 喜兵衛	新 宮	福田 勲	脇村 春三
櫃 原	杉垣新太郎	平石 好弘	白 浜	渡辺 鉦三	広沢 禎三
勝 山	白木 龍治	横沢 武彦	吹 田	田辺 照三	田中和一郎
河内長野	辻本 禎助	指宿 孝博	高 槻	柴田 忠	村田 利行
岸 和 田	金納 英蔵	森田 森	武 生	片山定右衛門	藤井 精治
京 都	藤井 尚	堀場 雅夫	田 辺	広本喜久男	橋本太次兵衛
京 都 東	荻生規矩夫	浅井 謙一	富 田 林	杉本 宗勝	御木徳日止
京 都 北	古玉 太郎	稲田 栄三	豊 中	荒川 直治	山西 文夫
京 都 南	村田 禎介	寺内季一郎	敦 賀	矢野 利光	矢島 謙蔵
京 都 西	長谷川菊洲	高津 年晴	宇 治	竹上 精一	岡村 彦三
舞 鶴	村田 篤二	南 健一	和 歌 山	中谷 長蔵	雑賀 孝夫
舞 鶴 東	池田 淳郎	西村 俊郎	和歌山東	中村 広男	菅井 康郎
水 口	吉川治右衛門	谷口芳太郎	和歌山南	長谷 林平	坂口 邦三
峰 山	木本 三郎	桑村 二郎	大和高田	志野弥一郎	大島 実
宮 津	今井 章夫	徳田佐太郎	八 尾	中村 忠夫	長谷川善吾
守 口	井植 祐郎	池田 俊郎	八 日 市	井田貞治郎	井村平三郎

ROTARY INTERNATIONAL
GOVERNOR'S MONTHLY LETTER

OFFICE OF GOVERNOR OF DISTRICT NO. 365

HISAGORO MORI

THE KANSAI ELECTRIC POWER CO., INC.
5 NAKANOSHIMA 3-CHOME, KITA-KU
OSAKA, JAPAN



第365区 ロータークラブ

昭和38年6月15日

会長 並びに 幹事 殿 NO. 13 国際ロータリー 第365区ガバナー 森 寿五郎

Kindle The Spark Within

DISCOVER YOURSELF
DEVELOP YOUR POWER
DEMONSTRATE YOUR PURPOSE

Nitish C. Laharry

各クラブ幹事へお願い

(Request to All Club Secretaries)

Governor の任期もあと一か月ということになりました。この月報が届く頃には恐らく任期はあと10日ということになりましょう。

それで是非 お願いしておき度いことは 各クラブ6月度の出席率を最終の例会のあと直ちにガバナー事務所にご報告願いたいということです。これにより当事務所からは出来るだけ速かに本部へこの出席率を報告することにいたします。

make-up Card の延着とか 何んとかいろんなこと ありましようが、そんな場合は特に ご本人に聞き 合わされまして、それを基とすれば月末へ切は割合容易に出来るのではないでしょう。

本部からの特別の要望でもありますので、

各クラブ幹事の皆様このことをお忘れなく是非実行方お願いいたします。

恰度 Rotary の年度末でもありますし、纏めるものは速かに取纏めて報告し、新年度新たに start するということに致し度いのであります。

RI 理事会決定事項

(Determination by R.I.
Board of Directors)

セントルイス の国際大会に先立ち、本年1月23日～30日の1週間 エバンストンに於て 定例理事会が開かれ予ねて懸案となって居た制定案及び決議案が裁決せられ、それが正式通知として Governor 事務所に届く ことだと思っておりましたが、それが 届くことなく The Rotarian 誌に掲載されたままで発表決定という形になりました。そして Rotary の友5月号に「ロータリー資料」として発表されま

した。Governor の手間は助かりましたが、聊か手続としておかしいと思いますが兎も角もこの資料を御覧願います。

特に御留意願いたいことは、各クラブの情報委員会を拡大強化して、調整的責任を持ち継続的に全クラブ会員にロータリー情報を提供する重要な地位であることを認識させ、その資格のある人々を任命するよとということ。

例会における行事も、クラブの業務活動並びにクラブの事務に関する討議をする機会を度々持つこと。

会員選考委員会の義務を更に重視してクラブ細則にまで及び更にまた委員会の序列を変更しているようであります。

小浜ロータリークラブ

チャーター伝達式終る

(Obama Club

Charter Presentation Completed)

小浜ロータリークラブは昨年6月20日チャーターメンバー24名をもって発足し、同月29日国際ロータリーに正式加盟承認せられたものであります。伝達式が諸々の事情で遅れて居ましたが、去る5月19日小浜市の若狭高等学校体育館で開催されました。

晴天に恵まれ、365区内各クラブよりの参加者が大多数(444名)を占めたことは勿論ですが、遠く352区(2名)、358区(13名)、360区(71名)、368区(10名)、計540名、その他来賓を加えて550名という近來稀に見る盛会でした。

登録は 10:30~12:20 この間昼食
伝達式は 12:20~13:20 恰度1時間の予定でしたが小浜海洋少年団の学生による万国旗入場式(flag presentation)に始まり、新クラブ結成の経過報告から加盟承認状伝達式等いと厳粛に行われ、現ガバナー、直前

ガバナーの挨拶など型通り進行し、スポンサークラブ(敦賀)会長、新クラブ会長挨拶等の後、来賓祝辞、祝電披露等あって、式は予定通り13:20に終了しました。

終了後、約3時間にわたり蘇洞門(そとも)の遊覧を行いました。波静かなる日本海上約7キロを汽艇をかって行く。晴天に恵まれ夕陽を浴びだ奇岩、怪礁は一般客には恐らく驚異の目をみはらしめたことでしょう。

続いて前の会場に於て披露宴と余興があり、午後6時「手に手つないで」を合唱して解散しました。

梅田雲浜を忍ぶ舞踊、梅のかおり、

雲浜獅子舞、住吉大太鼓等

郷土色豊かな催物を見て一同大へん感激を覚えました。

General Secretary の便り

(News from General Secretary)

The Rotarian 誌、ロータリーの友、R. I. News, The General Secretary's Letter その他単行の文献が沢山みなさまのお手許に届くと思いますが、出来るだけ暇をかけて御目通しを願います。

最近 Governor の手許に届いた General Secretary's Letter (4月号) に Mr. Robert Frost の山 (The Mountain) という詩の一節に Hor という山の日蔭の麓に生涯住んで居た人のことを面白く書いてあります。

その山の頂上には美しい泉があってその泉から小さい川が流れ出て居る。その水は夏は冷たく冬は暖かく、その蒸気は周辺の木の枝にこびりついて、銀色にピカピカ光って見える。

この人は かつて この頂上を究めて この
光景を見たことがあるだろうか。

否々、彼は噂にだけ聞いて知って居て、知
らぬ人には登って見る価値はあると話しかけ
て居る。それでは彼自身はどうかといえば、
まあ生涯その山の下に住んで居たものがこの
山に登ることは馬鹿げたことのように思える
と。

このことは Rotary の会員はもっと能動
的であって欲しい、そしてこの Hor の山に
登って見てくれ、名簿に名前を連ねただけが
Rotarian ではありません。

Laharry 会長が “Kindle the Spark
within” と R.I. と Club の役員に呼びかけ
て居るのは、もっと真の Rotarian を作れと
言っているのであって、これ等の Rotarian
は充分なる才能を貯え、張り切る程の精力が
あって、然かも何時でも挑戦に应ずるだけの
興味を持って居て、Rotarian となることを
欲しているが、これに点火するだけの用意が
ない。又更に理念だけでは 無価値であって
これを使わねばその真価は発揮出来ないと、
他のところで認めています。

我々 Rotarian に にとって一耳の痛いと
ころであります。

変 更 事 項

(Change to be Noteb)

大阪淀川 R C の 例会場及び 事務所を 7 月
5 日 (金) より、下記の通り変更致します。

新例会場

大阪駅前 阪神百貨店 7 階
グリーン・ルーム

新事務所

大阪市北区梅田 1 阪神百貨店内
電話は例会場・事務所とも

大阪 361-1201

訂 正

(Corrections)

(1) 2 月度出席率について、奈良クラブから、
メイキャップ延引のため訂正がまいりました。

奈良クラブ 98.02%

従って 順位は、19位奈良、20位大津、21位
和歌山、22位京都南、23位京都北、24位
茨木、25位鯖江、26位宇治、27位舞鶴、
28位京都西、29位高槻、30位新宮、31位
近江八幡、32位長浜、33位京都東、34位
泉佐野、35位岸和田、36位大阪西となり
平均出席は 95.53% と上ります。

(2) 3 月度 出席率について 下記 2 クラブより
訂正がまいりました。

堺 クラブ 96.97%

水口クラブ 90.23%

従って 順位は、21位堺、22位和泉、23位
福知山、24位奈良、24位京都南、26位茨木
となり又、58位水口、59位京都となります。
平均出席率は 94.92% と上りました。

5 月 分 出 席 率 報 告

(Attendance Report of May)

順位	クラブ名	出席率	例会数	会員 総数	期初と の増減	前月 順位						
1	和歌山東	100.00	5	49	+ 3	11						
1	彦 根	100.00	5	45	+ 5	8						
1	福井北	100.00	5	44	+13	1						
1	五 条	100.00	5	42	+ 3	1						
1	橋 本	100.00	5	39	—	1						
1	大 津	100.00	4	60	+ 8	10						
1	泉大津	100.00	4	58	+ 2	1						
1	大和高田	100.00	4	40	+ 6	1						
1	河内長野	100.00	4	31	+ 7	1						
1	小 浜	100.00	4	28	+ 4	1						
11	福 井	98.31	5	64	+ 6	9						
12	大阪東	98.26	5	58	+ 8	45						
13	大阪西	98.15	4	54	+ 4	41						
14	和 泉	98.00	5	41	+ 8	27						
15	武 生	97.61	4	54	+13	33						
16	有 田	97.31	5	38	+ 6	39						
17	奈 良	97.22	5	72	—	37						
18	京都南	97.14	5	56	+ 3	21						
19	泉佐野	97.07	5	40	- 1	19						
20	宇 治	96.95	4	41	+ 4	25						
21	京都西	96.92	4	49	+ 4	31						
22	鯖 江	96.62	4	37	+ 2	23						
23	勝 山	96.30	4	27	+ 2	15						
24	堺 南	96.25	4	40	+ 5	30						
25	宮 津	96.10	4	32	—	12						
26	新 宮	95.83	5	43	+ 3	13						
27	八 尾	95.72	5	28	—	48						
28	敦 賀	95.63	5	33	- 2	52						
29	京都北	95.40	4	55	+ 5	17						
30	福知山	95.35	5	43	+10	24						
31	白 浜	95.32	4	32	+ 3	27						
32	池 田	95.27	4	37	+ 2	21						
33	舞鶴東	95.24	5	29	+ 1	43						
33	和歌山	95.24	4	69	+ 1	53						
35	長 浜	95.12	4	41	+ 1	26						
							平均出席率	95.05%				
36	京都東	95.00	4	60	+ 6	40						
37	大阪北	94.88	5	119	+ 8	46						
38	堺	94.81	5	79	- 1	42						
39	綾 部	94.44	4	36	+ 1	62						
40	大阪住吉	94.37	4	41	+ 5	50						
41	豊 中	94.21	4	44	+ 4	34						
42	水 口	94.19	4	28	—	54						
43	田 辺	94.17	5	48	+ 1	44						
44	大阪南	94.05	4	105	+ 9	38						
45	茨 木	94.00	5	41	- 2	27						
46	和歌山南	93.57	4	35	+ 7	35						
47	枚 方	93.10	4	29	—	55						
48	近江八幡	92.78	5	36	+ 1	16						
48	吹 田	92.78	5	36	+ 5	57						
50	櫃 原	92.68	4	41	- 1	36						
51	高 槻	92.63	5	41	+ 4	32						
52	舞 鶴	92.50	4	42	+ 3	20						
53	富田林	92.12	5	34	+ 7	17						
54	大 阪	91.71	4	233	+13	49						
55	布 施	91.70	5	41	+ 3	14						
56	八日市	90.37	4	25	- 3	58						
57	京 都	90.05	5	160	—	56						
58	大阪淀川	90.00	4	40	+ 6	59						
59	御 坊	89.82	4	54	+ 8	51						
60	海 南	88.44	5	46	+ 3	63						
61	那智勝浦	88.33	4	31	- 2	61						
62	岸和田	88.21	5	56	- 2	47						
63	峰 山	88.15	5	27	+ 4	64						
64	守 口	87.90	4	31	+ 1	60						
							合 計	3,189 +227				

ROTARY INTERNATIONAL
GOVERNOR'S MONTHLY LETTER

OFFICE OF GOVERNOR OF DISTRICT NO. 365

HISAGORO MORI

THE KANSAI ELECTRIC POWER CO., INC.
5 NAKANOSHIMA 3-CHOME, KITA-KU
OSAKA, JAPAN



第365区 ロータリークラブ

昭和38年 6月30日

会長 並びに 幹事 殿 NO. 14 国際 ロータリー 森 寿五郎
第365区ガバナー

Kindle The Spark Within

DISCOVER YOURSELF
DEVELOP YOUR POWER
DEMONSTRATE YOUR PURPOSE

Nitish C. Laharry

過去1年間の想い出

(Looking Back Upon A Past Year)

私は過去一か年間 Rotarian として Lake Placid の講習会に出席し、何がしか Rotary の精神を 体得し、更に Los Angeles の大会に出席して、広く国外の Rotarian とも接近して一層友好の度を深めましたことは一生涯忘れられぬところであります。

また Governor としては 地区協議会、地区大会、1日講習会、インターシターゼナルフォーラム等では、皆様の 非常なる 御協力を仰ぎました。又公式訪問におきましては、各クラブの皆様は本当に真剣になって資料の作成をしていただき、理解ある Rotary の活動に対しては深く感銘致して居ります。

又私のホームクラブである 大阪南ロータリークラブには、事ある毎にホストクラブとしていろいろな

意味で大変 ご厄介になりました。

何分本業かたわらの ガバナーでありましたので、充分なお世話が出来なかったことを甚だ残念に思います。

然し次々に偉大な Rotarian が Governor として出て来られ、献身的な努力をなさると思いますので、Rotary は更にますます発展するものと思います。

当365区も新 Rotary club の出来るべき地域は非常に少くなりました。地域を分類して Additiondl club を造る方向に行くより外に方法はないと思います。又各クラブでも、精々職業分類を 検討せられ、或は理由さえあれば新しい分類をつくられてでも、会員の増加をはかることが必要であります。

申すまでもなく Rotary は永遠のものであります。この永遠の理想に一歩一歩近づき

つつあるものであることを信ずるものであります。

ここに1年経過、この重要な地位を去るにあたりお詫びを兼ねご挨拶とする次第であります。

再び職業分類について (Classifications?)

(1) 私は去る5月のガバナー月信に於て仏教の分類のことを書きました。このことに関し勿論これで最終のものとも思いませんが、Rotary 本部からは何事も言って参って居りません。国内で京都東クラブ、宇治クラブからある特別の寺院の所属について異議がありました。大きな分類についてはまだ何処からも意見は出て居りません。私の任期の終りにあたりまして会員のみなさまは更に一層のご検討を願って、より完全なものに致し度いと思ひます。

(2) 京都クラブより職業分類新設希望

- | | |
|--------------------|---------------------------|
| 大分類 | 小分類 |
| 金融 (Finance) | |
| | 貸付信託 (Loan Trust) |
| | 不動産信託 (Real Estate Trnst) |
| | 金銭信託 (Money Trnst) |
| 絹業 (Silk Industry) | |
| | 組紐 (Knitting Band) |
| | (婦人用羽織紐及帯締等) |

これは申すまでもなく小分類の分類に属するものであってこの分類は適当かと思ひます。地区ガバナーの判断に任かされて居るものではありませんが、出来ることなら全国各地にもこれを認めて貰うことを希望します。

大和郡山クラブ正式承認

(Yamatokoriyama Clnb Officially Approved)

大和郡山クラブの創立総会は、本年4月22日

大和郡山市南都銀行郡山支店に於て行われ、必要書類は早速エバンストン本部へ発送しておきましたが、内容に少しく修正を要するところがあったこと、ロータリー本部としても Lake Placid の講習会 St Luise の国際大会等で大多忙であったためか；6月21日やっと正式承認を電報でもらいました。待望の承認でありますので、私はガバナーとして最後の公式訪問ともいふべき(勿論準備の時間もなく)略式の訪問をいたしおよろこびを述べ、会長、幹事と、1時間、その他の委員長と1時間、Governor 公式訪問の意義又その方法、準備等について話をいたし質疑応答を行って帰りました。会員のみなさまは比較的若い人々で大変活動的で、クラブとして速かに発展するものと思ひます。

会長 三木 守人 幹事 森田金次郎
例会日 月曜日
例会場 南都銀行郡山支店

福井県大野クラブ創立総会終了

(Inaugural General Meeting of Oono (Fukui) Cclub)

去る6月26日福井県大野市福井銀行大野支店においてロータリークラブの創立総会が開かれました。本部への必要書類只今送附中であります。会員は26名です。

会長 宇野治郎兵衛、幹事 島田義万
このクラブの結成には福井クラブ藤原長司君、勝山クラブ小島次郎君を特別代表としてお願いして、やっとこの度完了を見た訳であります。何分にもこのクラブの結成は本年で3年目ということになりまして、誠に難産した訳であります。

これで私も新クラブを二つ結成したことになりますのでガバナーとしても一応役目を果たしたことになると思ひます。

日本第二の Interact club 誕生
(Japan's Second Interact Club)

本年1月、京都西クラブ公式訪問にあたり、Interact club 結成の話をいたしたところ、塚本会長が同クラブ内にも一つ位は出来そうだといいことでありました。

その後この結成について度々催促をしていたのでありますが、6月28日京都西クラブ例会場である京都染職会館に於て西京商業高等学校(校長、桐田鉄郎先生) Interact club が結成されました。勿論 Sponser club は京都西クラブでこの Interact club の会員は合計18名です。この内 3年生10名、2年生3名、1年生5名です。

我が365区内で最初の Interact club であります。他クラブ内でも精々努力して速かにこの種の Interact club を結成せられることを要望いたします。

社会奉仕には最適の器であり、又 現会長ラハリー氏の要請に応える最も良い方法であると思います。

尚おこの Interact club はラハリー会長のために結成するというものでは勿論ありません。Rotarian とし将来益々沢山のクラブを結成するよう要望されているものであります。

先般 St. Luis に於ける大会での報告の中に現在 12カ国 116 Interact club が出来て居るということです。

6 月 分 出 席 率 報 告
(Attendance Report of June)

順位	クラブ名	出席率	例会数	会員 総数	期初と の増減	前月 順位							
1	小 浜	100.00	5	28	+ 4	1	34	吹 田	95.14	4	36	+ 5	48
1	福 井 北	100.00	4	44	+13	1	35	大 阪 北	95.13	4	119	+ 8	37
1	新 宮	100.00	4	43	+ 3	26	35	綾 部	95.13	4	36	+ 1	39
1	五 条	100.00	4	42	+ 3	1	37	長 浜	95.12	4	42	+ 1	35
1	和 泉	100.00	4	41	+ 8	14	38	岸 和 田	95.04	4	55	- 3	62
1	大和高田	100.00	4	40	+ 6	1	39	櫃 原	95.00	4	40	- 2	50
1	橋 本	100.00	4	39	-	1	40	田 辺	94.79	4	48	+ 1	43
1	河内長野	100.00	4	31	+ 7	1	41	有 田	94.74	4	38	+ 6	16
9	大 津	99.60	4	62	+10	1	42	和 歌 山	94.56	4	69	+ 1	33
10	和歌山東	99.49	4	49	+ 3	1	43	御 坊	94.29	4	53	+ 7	59
11	彦 根	99.45	4	45	+ 5	1	44	茨 木	94.23	4	40	- 3	45
12	泉 佐 野	99.38	4	40	- 1	19	45	大 阪	94.20	4	236	+16	54
13	堺 南	98.75	4	40	+ 5	24	46	水 口	93.85	5	27	- 1	42
14	泉 大 津	98.69	4	57	+ 1	1	47	舞 鶴	93.75	4	42	+ 3	52
15	福 井	98.31	4	64	+ 6	11	48	大和郡山	93.52	4	27	+27	-
16	京 都 南	98.11	4	54	+ 1	18	49	福 知 山	93.45	4	42	+ 9	30
17	奈 良	97.87	4	70	- 2	17	50	京 都 西	93.44	4	50	+ 5	21
18	大 阪 東	97.85	4	58	+ 8	12	51	枚 方	93.32	4	30	+ 1	47
19	池 田	97.84	4	37	+ 2	32	52	八 尾	93.25	4	30	+ 2	27
20	武 生	97.60	4	54	+13	15	53	大 阪 南	93.02	4	103	+ 7	44
21	宮 津	97.58	5	33	+ 1	25	54	舞 鶴 東	92.97	4	32	+ 4	33
22	京 都 北	97.37	5	55	+ 5	29	55	那智勝浦	92.86	4	29	- 4	61
23	近江八幡	97.22	4	36	+ 1	48	56	敦 賀	92.12	4	33	- 2	28
23	勝 山	97.22	4	27	+ 2	23	59	白 浜	91.99	4	31	+ 2	31
25	富 田 林	96.97	4	34	+ 7	53	58	京 都	91.81	4	159	- 1	57
26	宇 治	96.88	4	40	+ 3	20	59	峰 山	91.67	4	27	+ 4	4
27	布 施	96.25	4	40	+ 2	55	60	京 都 東	91.14	4	59	+ 5	36
28	大 阪 西	96.05	4	57	+ 7	13	61	大 阪 淀 川	90.63	4	40	+ 6	58
29	鯖 江	95.95	4	37	+ 2	22	62	八 日 市	88.00	4	25	- 3	56
30	高 槻	95.73	4	41	+ 4	51	63	海 南	87.22	4	46	+ 3	60
31	堺	95.78	4	79	- 1	38	64	大 阪 住 吉	85.63	4	40	+ 4	40
32	和歌山南	95.72	4	35	+ 7	46	65	守 口	83.87	4	31	+ 1	64
33	豊 中	95.47	4	45	+ 5	41							
平均出席率				95.42%		合 計		3,212		+250			

第365区現勢 (1963年6月30日現在)

R. I. 第 3 6 5 区

クラブ数 65 R. C.

会員数 3,212名 年間平均出席率92.23

(1962年7月～)

順位	クラブ名	7	8	9	10	11	12
1	五橋彦	100.00	100.00	100.00	100.00	100.00	100.00
2	条本根	100.00	100.00	100.00	100.00	100.00	100.00
3	和 高	100.00	100.00	100.00	100.00	100.00	100.00
4	大泉小	99.41	99.24	100.00	100.00	100.00	100.00
5	和 大	100.00	100.00	100.00	99.55	99.55	99.55
6	大泉小	98.96	100.00	99.17	98.96	100.00	98.33
7	大泉小	98.11	100.00	98.58	100.00	98.59	98.17
8	河内	98.96	95.92	95.37	100.00	100.00	99.00
9	福井	96.90	97.30	97.30	97.30	97.30	97.30
10	福井	97.28	100.00	98.66	99.55	98.57	98.66
11	和歌山	96.74	97.39	98.89	96.88	99.17	100.00
12	和歌山	98.59	98.85	96.64	98.11	98.53	98.18
13	和歌山	99.20	99.00	98.96	98.33	98.00	99.20
14	泉新	94.50	95.90	98.72	98.50	100.00	100.00
15	新鯖	96.88	98.10	95.93	97.67	97.67	98.23
16	京近	99.29	97.71	97.06	98.53	99.27	94.12
17	江 都	98.49	97.00	99.20	98.52	98.04	95.85
18	江 都	98.57	97.14	97.14	97.14	97.14	98.57
19	和池	91.41	94.33	97.36	99.00	96.92	98.78
20	和池	94.85	95.59	96.00	97.23	96.29	96.68
21	和歌山	99.11	99.29	100.00	98.44	95.36	95.46
22	和宮	99.22	99.22	97.50	97.66	94.79	95.63
23	高白	97.23	97.87	97.97	98.61	96.11	95.83
24	大 阪	93.60	96.51	97.55	98.43	98.53	96'08
25	大 阪	93.96	99.11	98.21	98.57	96.43	96.43
26	舞界	98.98	95.00	94.51	98.00	98.13	96.88
27	舞界	93.71	93.24	96.62	97.84	96.51	95.35
28	茨京	97.03	99.02	98.17	97.11	95.84	93.29
29	京 都	97.22	97.81	98.66	97.32	97.32	96.43
30	京 都	97.00	96.37	97.56	94.63	96.33	98.75
31	大 阪	98.03	98.04	97.55	96.08	94.51	93.97
32	大 阪	97.80	98.91	98.36	94.35	93.56	93.91
33	舞鶴	99.11	96.43	96.43	97.41	93.79	97.32
34	舞奈	96.83	96.05	95.78	94.72	95.26	95.56
35	舞 歌	95.83	98.10	98.17	97.56	97.56	92.68
36	和武	99.10	96.29	97.76	97.61	94.59	95.29
37	和武	98.00	97.17	96.70	94.07	97.27	94.91
38	長那	93.50	95.62	95.61	97.49	95.58	93.34
39	智 勝	100.00	97.51	96.88	98.44	97.50	99.13
40	那御	92.39	98.70	96.93	97.96	95.52	96.57
41	吹布	97.58	98.71	98.49	98.49	95.87	96.21
42	吹布	96.71	92.11	97.37	97.37	94.74	93.48
43	堺 知	95.19	95.90	95.63	93.44	94.20	95.37
44	福 和	93.94	94.55	92.43	96.19	91.70	94.69
45	大岸	94.37	94.53	94.79	93.44	95.75	95.75
46	岸 和	94.74	96.89	96.12	94.14	93.97	93.45
47	宇綾	91.52	89.45	88.86	93.17	93.29	95.12
48	宇綾	94.28	94.86	97.96	95.95	94.59	94.59
49	和 郡	—	—	—	—	—	—
50	大 阪	92.47	91.64	92.02	89.19	91.28	94.08
51	富 田	89.81	91.86	85.19	91.67	94.00	96.83
52	大 阪	97.22	96.67	94.45	93.75	92.63	94.23
53	大田	89.89	89.79	89.42	91.00	92.80	94.99
54	京 八	95.19	94.26	93.06	92.96	93.01	95.00
55	京 八	89.29	89.29	95.54	93.58	91.87	85.84
56	京 八	93.56	92.44	89.93	90.29	91.39	92.84
57	有敦	90.63	89.07	92.19	85.16	89.07	90.02
58	敦 枚	90.00	92.00	92.86	86.86	85.71	94.70
59	敦 枚	88.28	91.38	88.80	97.93	87.07	88.80
60	大 阪	92.65	91.77	92.65	95.67	90.14	91.45
61	峰水	86.96	85.21	91.31	89.93	93.75	92.00
62	峰水	80.00	85.00	87.17	91.05	84.06	80.21
63	海守	87.79	88.37	89.54	88.84	88.69	86.21
64	海守	89.66	84.00	79.17	82.07	85.83	96.97
65	日 市	75.47	77.24	81.48	80.02	81.25	80.88
	月 平 均	95.05	95.26	95.45	95.62	95.03	95.16

出席率一覽表

1963年6月)

冊子59

1	2	3	4	5	6	平均
100.00	100.00	100.00	100.00	100.00	100.00	100.00
100.00	100.00	100.00	100.00	100.00	100.00	100.00
100.00	100.00	100.00	99.46	100.00	99.45	99.91
100.00	100.00	100.00	100.00	100.00	100.00	99.89
100.00	100.00	100.00	100.00	100.00	98.69	99.78
98.96	98.91	100.00	100.00	100.00	100.00	99.44
99.42	97.85	100.00	99.00	100.00	99.60	99.11
98.25	100.00	100.00	100.00	100.00	100.00	98.96
100.00	100.00	100.00	100.00	100.00	100.00	98.62
98.20	98.18	98.22	99.09	98.31	98.31	98.59
97.96	98.47	98.64	98.98	100.00	99.49	97.88
96.41	97.37	96.49	97.37	97.50	98.11	97.68
97.22	98.47	91.67	98.15	96.30	97.22	97.64
97.45	96.16	95.12	97.56	97.07	99.38	97.53
99.43	96.59	95.45	98.30	95.83	100.00	97.51
96.97	97.00	99.46	97.30	96.62	95.95	97.44
95.82	97.22	98.56	97.73	95.40	97.37	97.43
99.41	96.37	98.57	97.92	92.78	97.22	97.33
99.39	98.78	96.95	96.88	98.00	100.00	97.32
97.30	100.00	100.00	97.37	95.27	97.84	97.04
94.70	98.49	97.07	95.72	93.57	95.72	96.91
94.53	92.97	98.75	98.44	96.10	97.58	96.87
97.43	96.80	97.50	96.28	92.63	95.73	96.67
98.53	95.59	95.65	94.76	98.15	96.05	96.62
97.32	98.21	96.09	96.88	95.32	91.99	96.54
97.50	96.87	95.51	97.44	92.50	93.75	96.26
95.24	98.81	96.36	96.34	96.25	98.75	96.25
95.84	97.03	96.43	96.88	94.00	94.23	96.24
97.86	96.19	94.64	95.00	95.00	91.14	96.21
96.67	93.35	97.56	96.19	94.21	95.47	96.17
95.00	94.02	96.30	94.20	98.26	97.85	96.15
96.67	96.84	93.72	96.31	96.92	93.44	95.90
97.58	94.36	95.62	94.36	95.24	92.97	95.89
94.25	95.38	96.49	95.09	97.22	97.87	95.88
93.90	98.78	94.63	95.12	92.68	95.00	95.83
95.71	97.46	92.03	92.15	95.24	94.56	95.65
92.60	87.80	95.76	96.23	97.61	97.60	95.48
94.51	96.34	95.12	96.95	95.12	95.12	95.36
95.54	94.88	93.79	87.94	88.33	92.86	95.23
95.37	95.37	95.55	92.59	89.82	94.29	95.09
94.68	92.02	90.64	89.59	92.78	95.14	95.02
93.59	92.95	95.60	98.17	91.70	96.25	95.00
95.25	94.27	95.00	94.54	94.81	95.78	94.95
96.43	92.10	96.90	97.09	95.35	93.45	94.57
94.61	94.69	94.38	95.05	94.05	93.02	94.54
95.18	96.05	95.61	93.37	88.21	95.04	94.40
96.75	96.95	95.12	97.06	96.95	96.88	94.26
93.24	95.27	91.11	87.84	94.44	95.13	94.11
—	—	—	(昭和38年6月21日承認)	93.52	93.52	93.52
96.05	95.06	94.07	94.02	94.88	95.13	93.32
96.10	92.97	93.81	97.73	92.12	96.97	93.26
91.07	92.95	90.26	92.77	94.37	85.63	93.00
94.39	94.39	93.20	94.27	94.17	94.79	92.76
94.08	91.68	89.47	89.78	90.05	91.81	92.53
92.50	95.00	94.17	93.34	95.72	93.25	92.45
91.03	94.24	91.64	92.84	91.71	94.20	92.18
89.85	89.85	98.09	95.02	97.31	94.74	91.75
90.15	94.70	91.67	92.43	95.63	92.12	91.57
95.24	89.91	92.44	91.72	93.10	93.32	91.50
89.19	87.84	88.51	88.75	90.00	90.63	90.77
90.00	89.00	83.19	86.11	88.15	91.67	88.94
90.62	98.96	88.63	92.00	94.19	93.85	88.81
87.20	88.00	83.33	87.61	88.44	87.22	87.63
87.90	90.30	86.29	88.71	87.90	83.87	86.89
81.04	85.04	75.55	88.89	90.37	88.00	82.10
95.39	95.49	94.88	95.29	95.06	95.42	95.23

ロータリー財団への寄附

(1962年7月～1963年6月) (合計欄 ○印 200%
△印 400%)

クラブ名	1ドル寄附	10ドル寄附	その他	合計					
有田	11,520	—	—	11,520	那智勝浦	30,240	—	71,800	102,040
綾部	—	10,800	—	10,800	長浜	—	15,120	—	15,120
福知山	15,840	39,600	—	55,440	奈良	27,360	39,600	14,400	81,360
福井	4,320	97,200	—	101,520	小浜	10,440	104,400	—	114,840
福井北	14,760	36,000	9,200	59,960	近江八幡	—	7,200	5,250	12,450
布施	2,520	25,200	—	27,720	大阪	160,200	57,600	—	217,800△
御坊	19,800	32,400	18,000	70,200	大阪東	38,160	43,200	—	81,360
五条	15,480	14,400	—	29,880	大阪北	57,960	21,600	—	79,560
橋本	—	—	20,520	20,520	大阪住吉	27,360	28,800	18,000	74,160
彦根	—	21,600	—	21,600	大阪南	70,200	25,200	—	95,400○
枚方	20,880	14,400	—	35,280	大阪西	36,360	32,400	—	68,760
茨木	15,480	21,600	30,960	68,040	大阪淀川	28,080	25,200	10,000	63,280
池田	—	—	—	—	大津	41,400	43,200	12,720	97,320
和泉	15,480	50,400	—	65,880	鯖江	12,600	7,200	—	19,800
泉大津	22,320	25,200	—	47,520	堺	30,960	28,800	9,300	69,060
泉佐野	29,160	32,400	—	61,560	堺南	15,480	28,800	18,000	62,280○
海南	32,760	28,800	—	61,560○	新宮	3,960	39,600	8,600	52,160
橿原	29,880	—	4,100	33,980	白浜	1,440	14,400	21,000	36,840
勝山	—	—	3,750	3,750	吹田	11,160	—	—	11,160
河内長野	21,960	43,200	—	65,160○	高槻	27,360	3,600	—	30,960
岸和田	20,880	18,000	11,600	50,480	武生	14,760	57,600	—	72,360
京都	63,000	72,000	—	135,000	田辺	16,920	10,800	36,000	63,720
京都東	22,680	32,400	16,800	71,880	富田林	11,520	97,200	—	108,720
京都北	22,680	57,600	8,000	88,280	豊中	16,560	21,600	28,800	66,960
京都南	19,080	25,200	6,600	50,880	敦賀	24,840	7,200	—	32,040
京都西	19,440	32,400	6,800	58,640	宇治	15,840	32,400	—	48,240
舞鶴	28,440	—	—	28,440	和歌山	25,200	14,400	6,900	46,500
舞鶴東	22,680	28,800	2,900	54,380	和歌山東	36,000	18,000	4,800	58,800
水口	—	97,200	—	97,200	和歌山南	10,800	7,200	6,600	24,600
峰山	8,280	14,400	8,000	30,680	大和高田	14,400	43,200	5,000	62,600
宮津	23,040	18,000	—	41,040○	八尾	10,080	21,600	19,440	51,120
守口	—	108,000	—	108,000○	八日市	—	93,600	—	93,600
					1,350,000 1,987,920 443,840 3,781,760				

◎新ガバナー事務所

ガバナー 緒 方 準 一

事務所 奈良県橿原市四条町 840
奈良県立医科大学本部内
電話橿原(07441) 3051番