

# ROTARY INTERNATIONAL GOVERNOR'S MONTHLY LETTER



OFFICE OF GOVERNOR OF DISTRICT NO. 365

Kojiro Hata  
Niijima Kaikan, Teramachi Marutamachi  
Kyoto, Japan



第365区ロータリークラブ

会長並びに幹事殿

No. 1

昭和36年7月1日

国際ロータリー  
第365区ガバナー

秦 孝治郎

Aim for Action ..... 行動に努めよ

Communicate for Understanding ..... 理解に途を求めよ

Test for Leadership ..... 指導力を高めよ

—Joseph A. Abey (President, R.I.)—



(President of R. I. Joseph A. Abey)

## ロータリー歴史の一年

### 就任ご挨拶

この度、計らずも国際ロータリー第365地区のガバナーに就任することとなりまして、洵に恐縮に堪えません。元より浅学菲才、加うるにロータリー経歴も浅く、その任に非らざることを今更らのごとく痛感致します。

去りながら、ロータリー用語の中でしばしば、

耳にするヴオケーションナル・サービス (Vocational Service) は、職業奉仕と訳されていますが、このヴオケーションは単に職業とか、天職のみの意味でなく、天賦の使命、神の召命という意味をもっています。「奉仕の冒険」の開巻第一頁には「奉仕は一種の冒険を覚悟せねばならぬ」と書いてあります。国際ロータリーのモーレー理事が職業奉仕と題する講演中に「職業奉仕は、疑いもなく一ロータリアンの第一の義務である」と述べています。これらの示唆から、不肖を顧みず、敢えて本年度ガバナーの大任をお請けしたのでございます。

創立者ポールハリス氏外3名がはじめられてから56年目に当り、第52回国際大会がはじめてアジアの地域たる東京都に開催され、いちじるしく世の脚光を浴び、津々浦々までロータリーを周知するようになりました。ただ外観の美と量的伸展に眩惑され、ロータリー精神の本質を等閑に付きないうような反省すべきだと信じます。

本地区は輝かしい歴史を持つクラブと練達せる





先輩各位が多数おられ心強く感じます。と共に切にご指教とご鞭撻を拜し、この大切な一年を大過なく奉仕致し度いものと存じます。

公式訪日の際、稀れな事項や、除外例などに論議を集中せず、奉

仕の理想につき広い視野と遠大なる将来の運営に着眼し、健全で建設的なご意見や問題を聞かせて頂きたいものです。

新しい会長、幹事各位のご協力と各クラブ全ロータリアンと固く手を握り、ロータリーの信条を守り、エービー会長の施政方針である標語を実行し社会奉仕や会員相互の親睦と国際親善などに有終の美を遂げたいと念願致します。皆さまのご健勝とご多幸を祈りつつご挨拶と致します。

## 中野前ガバナーの貢献

### 感謝のことは

廻りもち（ローテーション）の原則とはいえ、僅か一年で、中野前ガバナーを送らねばならぬことは残念であり、惜別の情に堪えません。

同氏は稀れに見る世話好きであり、地区内の事情に精通し、地区大会を度々主宰された熱心、練達の士であり、典型的のロータリアンだと信じます。

それは、ご在任中に16の新クラブを誕生させられ、全地区内の平均出席率も模範的な数値を示しております。この新クラブの増加率は3割以上に達し、稀れに見る好成績でした。

私は、徳川第三代家光將軍の故智に教び、守成の責任を持ち、折角丹誠こめて蒔かれた種を枯らさないよう一生懸命生育に農夫の役目をはたした

いと存じます。

中野前ガバナーから受けた教訓は、奉仕とは人間が好きになること、奉仕とは自分よりも人のことを先きにする、これがロータリー学だと学び取りました。

すでに同氏は改めてカウンセラーに任命を受けられたのですが、益々ご健勝でこの上ロータリー事業により一層のご指導とご協力を期待し、本地区全ロータリアンを代表し謹んで深厚なるお礼のことばと致します。 (秦)

### 新年度の主要役員

R.I. 会長	Joseph A. Abey (U.S.A.)
R.I. 事務総長	George R. Means (U.S.A.)
第350区ガバナー	両角 克治 (釧路)
第352区	佐藤 武夫 (盛岡)
第355区	西村 二郎 (新潟)
第358区	中村 米平 (東京北)
第360区	武藤 嘉一 (岐阜)
第365区	秦 孝治郎 (京都北)
第368区	空地 純一 (姫路)
第370区	松本兼二郎 (八幡)
第365区各種委員	
地区資金委員	松井宗次郎 (京都北) (資金取扱担当者)
大倉 治一 (京都)	山口 善造 (大津)
ロータリー財団委員	磯野 巖 (堺)
中村 文夫 (大阪)	望月 成人 (京都)
ロータリーの友地区委員	絹川 清 (京都)
同 専門委員	露口 四郎 (大阪)
ロータリー文献研究委員	足達 保信 (奈良)
村田竹治郎 (京都)	高田 勝治 (堺)
塚本 義隆 (大阪)	山本弥太郎 (和歌山)

## 国際大会 (International Convention)

第52回国際大会が去る5月28日から5月1日まで東京都芝浦晴海海岸で開会され、世界の隅々74ヵ国から7,353名、内地から16,017名、合計23,370名の出席があった。開会式には天皇、皇后両陛下を迎え、国際色豊かな未曾有の光景は独りロータリアンのみならず全日本国民の関心事でなければならない。閉会后、関西地方への観光には多数の方々が旅行された。



天皇陛下のお言葉はつぎの通りである。

「第52回国際ロータリー年次大会に臨み各国から参集された会員各位に対し歓迎の意を表する機会を得たことは私の深く喜びとするところであります。ロータリーの会員が創立以来奉仕と友愛とを目標として人種、宗教、国境を越えて友好を重ね国際理解を深めるうゑに多大の寄与をしてきたことは喜びにたえません。今回この大会が初めてアジアで開かれかつ参会者が当初の予想をはるかに越えたことは日本に対する関心と友情の現われとして真に意義深いものがあります。

私はこの大会がロータリーの輝かしい歴史と高い理想のもとにその成果を収め会員相互の友情と親愛がますます深まり国際間の協力を推進して万国員の要望する世界の永久平和の確立に貢献することを切に希望します。」

## 国際協議会 (International Assembly)

本年は東京都で国祭大会が開催されたので、

開会日を繰り上げて5月3日から10日まで米国レークプラシッドにおいて開かれ、120ヵ国から270名のガバナー・ミニーマンが集まった。

毎年ガバナーの研修とはいへ大規模なしかも国際親善を工夫する会議運営には参考になり、教えられる点が多々あった。詳細は他日機を見て必要な点をお知らせし、ここでは省略致しましょう。

## 本年度地区大会

第365区年次大会は福井クラブをホストとし、藤原委員長を中心に着々と準備が進められています。すでに各クラブへはポスターと仮プログラムが送付され、出席概数のお申込があったことと存じます。この大会は本地区におけるもっとも重要な行事でありますから、皆様のご協力を願ひ、多数のご参加と立派な成果を挙げたいものです。なお、プログラム予定は下記の通りです。

前夜懇談会	10月6日(金)	午後4時30分
大会第一日	10月7日(土)	午前10時
大会第二日	10月8日(日)	午前9時
観 光		
A. 日帰りコース		10月9日(月)
B. お好み温泉コース		10月9日(月)
C. 温泉めぐり	10月9日(月)	10日(火)
ゴルフ大会		10月6日(金)
永平寺俳句会		10月8日(日)

## 出席報告のお願い

ガバナーは地区内の全クラブ前月分出席報告を集計して毎月15日発行のガバナー月信にのせ、17日までにR.I.事務局に報告しなければなりません。この点をご留意下さり、毎月10日までに前月の出席報告が当事務所へ必着するよう、ご配慮下さい。

なお、6月分の出席率は中野前ガバナー宛にご送付願います。7月以降は当事務所宛です。お間違いのないようお願い致します。

# 7月1日付事務手続のお願い

—主要事務年間カレンダー参照—

## ◎ R.I. への半期報告と R.I. 分担金

7月と1月はR.I. 事務局宛に半期報告 (Semi Annual Report of Club Membership) と本部分担金 (Per Capita Dues) を送る時期です。所定の用紙はすでに6月下旬に各クラブへ4通宛届いている筈ですがこれには7月1日現在の会員数及び分担金額(1人宛、1,030円)と“The Rotarian”誌購読数(希望者のみ)及び購読料(1人宛6ヶ月分、450円)を記入し至急 R.I. 事務局宛にご発信願います。ただし送金は下記の R.I. 財務代行者 (Fiscal Agent of R.I.) 宛ですから手違いのないようお願い致します。

- 普通送金の場合  
東京都千代田区神田美土代町22  
内外編物株式会社内 小林雅一氏宛
- 銀行振込の場合  
三菱銀行本店または } 小林雅一氏口座  
三井銀行丸ノ内支店 }

報告用紙4枚の使途は1通をR.I.事務局へ、1通を送金と共に小林雅一氏へ、1通はガバナー事務所へ、残り1通はクラブ控えとして保管して下さい。

## ◎ 「ロータリーの友」購読料

「ロータリーの友」購読料も年間2回の分割払いですが、前期として1人、6ヶ月分600円を下記へご送金下さい。

- 三井銀行丸ノ内支店  
「ロータリーの友」編集事務所口座

なお、「ロータリーの友」編集事務所が取り扱っている文献の送金は、上記とは別会計になっていますのでご注意ください。

- 三井銀行丸ノ内支店  
「ロータリーの友」編集事務所文献係口座

## ◎ ロータリー財団への寄付金

会員1人、1ドル(330円)の追加寄付、及び新入会員の10ドル(3,600円)寄付と1ドル(330円)寄付

は下記へご送金下さい。

- R.I. 財務代行者  
小林雅一氏宛

## ◎ ロータリー米山記念奨学会への寄付

参加会員は毎月50円、年額600円を毎月または半年分、もしくは1年分まとめて下記へご送金下さい。

- 三井銀行京橋支店  
ロータリー米山記念奨学会口座

## ◎ 地区資金

地区資金は年額600円ですが7月と1月の2回に分割して納入して下さい。前期分として1人、300円宛を7月1日現在の会員数で、下記へご送金願います。

- 富士銀行西陣支店  
R.I. 第365区地区資金委員  
松井宗次郎氏口座

なお、本部分担金共、中途入会者はその半期間は追加送金不要です。

## ◎ ガバナー月信(写)購読料

ガバナー月信(写)代金は1ヶ月分、1人10円の割で半年分とりまとめ、地区資金とあわせて、第365区地区資金委員松井宗次郎氏口座へお振込み下さい。ただし会長、幹事分は不要です。新入会員の場合は入会の翌月よりご起算願います。

## ◎ 地区年次大会分担金

地区年次大会のため会員1人当たり540円の分担を願うことになっております。大会事務局より大会申込み用紙と共に、分担金送付用紙も送ってまいりますので登録料などと一緒に7月1日現在の会員数で8月10日までに下記へご送金願います。1名も大会に参加のないクラブは分担金のみお送り下さい。

- 福井市佐久良上町83 広燃株式会社内  
R.I. 第365区年次大会事務局宛

# 1961~'62年度 国際ロータリー第365区 R.C. 一覽

クラブ名	会員数	例会日	例 会 場	事 務 所	会 長	幹 事
A 有 田	32	月	㊦ 食堂	キング除虫菊工業(株)	田 島 康 弘	山 口 要 道
綾 部	35	金	綾部商工会議所	綾部商工会議所	由 良 金 一	山 雄 義 明
F 福知山	35	木	酒造会館	酒造会館	大 槻 欽 三	植 村 平 爾
福 井	56	木	福井人相会館	福井人相会館	酒 井 伊 三 男	木 瀬 矩 道
福井北	26	水	福井人相会館	福井人相会館	山 本 仙 太 郎	斎 木 太 郎
布 施	34	水	河内銀行本店	河内銀行本店	船 戸 末 次 郎	横 田 一 夫
G 御 坊	38	金	日高信用金庫	御坊商工会議所	福 原 大 助	中 野 賢 一
五 条	29	水	南都銀行五条支店	南都銀行五条支店	栗 山 亮 作	犬 飼 正 夫
H 橋 本	34	木	幸福相互銀行橋本支店	幸福相互銀行橋本支店	木 村 茂	中 村 岩 夫
彦 根	39	木	彦根商工会議所	彦根商工会議所	園 田 四 郎	大 日 方 正 明
枚 方	26	火	枚方パークローズクラブ	大和銀行枚方支店	児 玉 幸 夫	梅 園 辰 男
I 茨 木	36	水	日本専売公社茨木工場	茨木商工会議所	西 田 巳 喜 蔵	辻 邦 彦
池 田	32	土	池田銀行	池田銀行	高 木 勇	岡 崎 晃
和 泉	23	水	住友銀行府中支店	和泉市商工会	森 田 弥 太 郎	森 田 敏 晴
泉 大 津	56	金	協和銀行泉大津支店	泉大津商工会議所	堀 内 寛 治	天 野 五 九 二
泉 佐 野	30	木	泉佐野商工会議所	泉佐野商工会議所	義 本 仲	矢 野 秀 治
K 海 南	41	水	海南商工会議所	海南商工会議所	玉 置 勇	南 桂 三
櫃 原	33	金	櫃原ホテル	櫃原ホテル	増 田 弥 内	平 井 康 吉
河内長野	28	金	三和銀行長野支店	吉年可鍛鋳鉄(株)	吉 年 祐 一	沢 田 孝 明
岸和田	56	水	泉州銀行本店	泉州銀行本店	中 沢 米 太 郎	嘉 田 品 三
京 都	159	水	京都ホテル	京都ホテル	片 岡 久 兵 衛	西 村 大 治 郎
京 都 東	48	金	都ホテル	祇園会館	青 柳 安 誠	佐 々 木 龍 一
京 都 北	41	土	東洋亭	新島会館	田 中 守 三	川 島 春 雄
京 都 南	54	木	丸物百貨店	丸物百貨店	堀 宣 一	石 東 晃 一
京 都 西	41	月	染織会館ツーリストグリル	染織会館ツーリストグリル	杉 山 世 喜 三	由 利 達 二 郎
M 舞 鶴	36	火	舞鶴信用金庫	舞鶴信用金庫	毛 受 三 雄	藤 本 英 一
水 口	32	土	水口病院ホール	美富久酒造株式会社	青 木 亮 貫	藤 居 庄 次 郎
峰 山	22	水	和久伝旅館	峰山酒造会館	吉 川 泰 一	高 橋 新 二 郎
宮 津	30	土	山嘉サロン	官津商工会議所	富 田 源 一	白 鳥 謙 治
守 口	21	月	松下電器産業(株)	松下電器産業(株)	小 川 鍛	田 代 通
N 那智勝浦	30	金	勝浦温泉旅館組合事務所	那智勝浦商工会	岡 田 源 一	西 川 周 作
長 浜	38	月	長浜商工会議所	長浜商工会議所	村 上 功	大 村 善 助
奈 良	70	木	奈良ホテル	奈良ホテル	岸 勇 一	倉 彦 市 郎
O 近江八幡	29	水	近江八幡信用金庫	近江八幡商工会議所	栗 本 清 次	宮 尾 一 郎
大 阪	211	金	新大阪ホテル	新大阪ホテル	松 島 清 重	塚 本 義 隆
大 阪 東	47	木	コクサイホテル	コクサイホテル	西 山 磐	安 積 敏 夫
大 阪 北	104	水	阪急百貨店	阪急百貨店	北 川 一 栄	新 田 宇 一 郎
大 阪 住 吉	25	金	近鉄百貨店阿倍野店	近鉄百貨店阿倍野店 4 階	雉 本 時 哉	山 邑 励 二
大 阪 南	90	火	高島屋特別食堂	高島屋特別食堂	平 井 常 次 郎	山 本 利 助
大 阪 西	45	月	クラブ関西	阪神百貨店	大 谷 一 雄	浅 井 孝 二
大 阪 淀 川	24	金	阪神百貨店 7 階	ダイハツ工業(株)	谷 口 直 之	柴 田 喜 三 郎
大 津	54	火	大津商工会議所	大津商工会議所	野 崎 貫 一	浜 中 成 一
S 鯖 江	30	金	鯖江信用金庫	鯖江信用金庫	峰 田 喜 兵 衛	河 合 重 次
堺	79	木	堺商工会議所	堺商工会議所	丹 羽 亮	中 村 正 雄
堺 南	26	月	堺商工会議所	日本機材工業(株)	佐 藤 文 治	中 江 亮 平

新宮	33	水	三和銀行新宮支店	新宮商工会議所	柳沢哲雄	栗栖一郎
白浜	29	月	ホテルパシフィック	ホテルパシフィック	峰尾繁	百合辰雄
吹田	29	木	三和銀行吹田支店	三和銀行吹田支店	金子又兵衛	坂東宏
T高槻	29	木	高槻商工会議所	高槻商工会議所	菱岩吉	浜本吉世
武生	39	火	交友クラブ	福井鉄道(株)	辻岡伝七	松本三郎
田辺	45	木	伯扇閣	田辺商工会議所	榎本誠三	那須三智彦
豊中	38	火	豊中信用金庫本店	豊中信用金庫本店	佐藤信二郎	藤木繁厚
敦賀	28	水	敦賀信用金庫	敦賀海陸運輸(株)	林文郎	上野繁三
U宇治	29	火	宇治商工会議所	宇治商工会議所	寺田甚吉	竹上精一
W和歌山	67	火	和歌山商工会議所	和歌山商工会議所	土井正次郎	雑賀豊太郎
和歌山東	40	木	和歌山県経済センター	和歌山県経済センター	藺村嘉八郎	中村広男
和歌山南	24	金	和歌山県経済センター	和歌山商工会議所	明楽佐一郎	山中静
Y大和高田	23	火	奈良県繊維会館	三和銀行高田支店	池内弥三郎	足高晋
八尾	21	水	八尾商工会議所	八尾商工会議所	田中誠三郎	柴谷好則
八日市	24	金	八日市商工会議所	八日市商工会議所	二橋貞治郎	今宿泰蔵

### 公式訪問の予定

ガバナーは公式訪問として、各クラブを一年一回以上訪問せねばならぬことになっています。

取り敢えず下記の通りきたる7、8の両月予定を決めました。とくに時日をご希望のクラブは予めご連絡を願います。現在のところ、福井県は地区大会の前、7月と9月に分け、丹後地方は11月ごろ、和歌山県地方は1月から2月にかけてお訪ね致し度いと存じます。京都、大阪、奈良地方は随時ご訪問申上げたく各クラブ毎に連絡致します。

月	R. C.	会長幹事との懇談	クラブアッセンブリー	例会出席
7月	福井北	4日(火) 午後5時	4日(火) 午後6時	5日(水)
	福井	5日(水) 午後4時	5日(水) 午後5時	6日(木)
	大津	17日(月) 午後4時	17日(月) 午後5時	18日(火)
	京都	18日(火) 午後4時	18日(火) 午後5時	19日(水)
	京都南	19日(水) 午後4時	19日(水) 午後5時	20日(水)
	京都西	24日(月) 午前9時	24日(月) 午前10時	24日(月)
	京都東	27日(木) 午後4時	27日(木) 午後5時	28日(金)
8月	池田	28日(金) 午後4時	28日(金) 午後5時	29日(土)
	奈良	16日(水) 午後4時	16日(水) 午後5時	17日(木)
	橿原	17日(木) 午後4時	17日(木) 午後5時	18日(金)
	五条	22日(火) 午後4時	22日(火) 午後5時	23日(水)
	橋本	23日(水) 午後4時	23日(水) 午後5時	24日(木)

### 第365区 ガバナー事務所

すべてのご連絡は下記へ願います。

京都市上京区寺町丸太町上ル 新島会館内

国際ロータリー第365区ガバナー事務所

電話 京都 23-3742番

# ROTARY INTERNATIONAL GOVERNOR'S MONTHLY LETTER



OFFICE OF GOVERNOR OF DISTRICT NO. 365

Kojiro Hata  
Niijima Kaikan, Teramachi Marutamachi  
Kyoto, Japan



第365区ロータリークラブ

昭和36年7月15日

会長並びに幹事殿

No. 2

国際ロータリー  
第365区ガバナー

秦 孝 治 郎

Aim for Action ..... 行動に努めよ  
Communicate for Understanding ..... 理解に途を求めよ  
Test for Leadership ..... 指導力を高めよ

—Joseph A. Abey (President, R.I.)—

## 本年度の指導方針 (Guidance of This Year)



ジョセフ・エー・  
エービー会長の目標  
(Target-ターゲット)  
は、上記の通りであり  
ますが1961~62年を以  
て行動 (ACT) を貫く  
よう主張しています。  
一体行動とはどうすれ

ばよいのでありましょうか。

### 行動の意義 (Significance of Action)

その第一は巨大な内容よりも良く考えぬいた然も地に着いた計画が要求されます。第二は目ざましいものを求めるよりも、信念を以てする事業と献身的行為が大切であります。第三、ロータリーの綱領は我を忘れて奉仕し、その使命に応じて行動できる生きた団体であることを説明し勸奨しを

ります。第四は、それぞれの地域社会の要望に通曉すると共に、一つもしくは若干の特定目標をたて効果的な実現に集中すべきであります。特に行動の文字を實踐に置きかえてみてはどうでしょうか。

### 理解の限界 (Meaning of Understanding)

理解とは何でも彼でも必ず同意することを意味するものではありません。寧ろ他人の立場になって効果的な語らいと交歓を求めたいのです。第二は、50万の現在のロータリアンが感激的な通信文によって10年の知己を求めることが出来るのであります。第三は、たとへ言語の相違がありましても、独り交通のみならず、バナーの交換、会報の送付写真文献の通信など連絡機関全幅の利用によって大きな効果があげられます。第四は「今日の目標」「彼等の身になって会議」ロータリー財団奨学生など交流と連絡を助けるものが少くないのです。第五は、クラブ奉仕がロータリー知識の倉庫であると共に、職業奉仕が会員の職業を通じて理解に

貢献し、社会奉仕が意義ある企画を以て啓蒙し、国際奉仕が学生の交換や個人と国家間を問わず文通その他の実践を以て証しすべきであります。

### 指導力の徹底(Thoroughness of Leadership)

完遂すべき諸点とわれの態度の第一には、激動する社会と人々に適合、感銘すべき改善と反省が必要であります。第二は、ロータリーの知識を繰返えし強調すると同時に地域社会の完全な職業分類を通じて、潜在している指導力を発掘せねばならないと信じます。第三は、指導力とは自己を失わず、他人の良さを発見する才能と、共に語り解決する手腕を言うに外なりません。第四はこの才能の集積がロータリークラブであり、その完遂は重い責任の伴なうことを忘れてはならないと存じます。第五は、行動に努め、理解に途を求めることは、自から指導力を高める結果となります。ロータリアンの義務であり、権利であるところの実践は、社会の木鐸を以て任じ、今日は昨日よりも良き環境を創造する試験場裡であります。

エービー会長の方針を読み、かつ、「ロータリーの友」7月号を引用して私見を挿さみました。私の覚悟として、新年度のすべり出しに敢えて自問自答する所以でございます。

### 次期ガバナー指名委員会

(Nomination Committee of the Next Governor)

去る4月1日(土)午前11時から大阪市中之島新大阪ホテル5階において、第365区次期1962~63年度ガバナー指名委員会が開催されました。

出席者は下記の通りでした。(尊称略)

石川芳次郎	今村 荒 男
堀 場 信 吉	中 野 静 夫
秦 孝 治 郎	以上 5 名

R.I. 細則第12条第5節(ハ)項に基き秦ガバナー・ノミニエー議長となって開会。出席者一同、慎

重審議の結果、大阪南ロータリークラブ会員森寿五郎氏を候補者として推薦することに決定しました。何れ、今秋の当地区年次大会で正式の選任を承認されるのでありますが、もし別に候補者を推薦されるクラブのある場合は、来る8月31日迄にガバナーまでお申出を煩し度く、9月1日に於てご推薦なきときは地区ガバナー指名委員会の推薦した候補者を当地区のガバナー被指名者として宣言致します。森氏の略歴は以下の通りで、洵に稀れに見る適当な有能の方と確信いたします。

### 森 寿五郎氏略歴

(The Outline of Mr. Hisagoro Mori's Career)



本 籍	大阪市東淀川区十三東ノ町94
現 住 所	芦屋市川西町32
生年月日	明治24年3月20日
学 歴	
大正8年7月	東京帝国大学工学部電気工学科卒業
昭和31年5月	東京大学より工学博士学位授与
職 歴	
大正8年7月	宇治川電気株式会社入社
9年2月	日本電力株式会社へ転ず
昭和13年12月	日本放送電株式会社設立事務所入所 昭和25年 副総裁選任
26年5月	関西電力株式会社取締役副社長
34年11月	同社取締役選任
	この間藍綬褒章授与



兼 職

昭和29年10月 株式会社宇治電ビルディング取締役

〃 〃 立山開発鉄道株式会社取締役

この間海外渡航5回に及ぶ

ロータリー歴

昭和25年8月 東京北 R.C. 創立に伴ないチャーターメンバーとして入会

26年5月 転任のため同 R.C. 退会

27年12月 大阪南 R.C. 創立に伴ないチャーターメンバーとして入会

34年7月 同 R.C. 会長に就任

35年12月 R.I. 第365区ガバナー特別代表として大阪住吉 R.C. の創立に協力

本年度のカウンセラー

(Rotary Information & Extension Counselors of This Year)

本年度は日本8地区が3つに分割され、3名のカウンセラーが選任されました。即ち、当地区前ガバナー中野静夫氏が第360区、370区のカウンセラーに、また第355区前ガバナー田誠氏が第350区、352区、358区のカウンセラーに R.I. より委嘱され第360区前ガバナー山岸勇次郎氏は第355区、当365区、368区をご担当になります。

山岸前ガバナーはご存知のように第360区の前ガバナーを2度おつとめになったベテランロータリアンであります。去る7月3、4、5日の3日間、香港において開催されましたカウンセラー会議にご出席になり無事ご帰国されました。この1年間当地区は、何かとお世話になることになりました。

ガバナーズ協議会

(Governor's Conference)

新年度の第一日である去る7月1日午前10時15

分から、岐阜市長良川ホテルでガバナーズ協議会が開催されました。

出席者 ガバナー： 両角 克治  
 佐藤 武夫 西村 二郎  
 中村 米平 武藤 嘉一  
 秦 孝治郎 空地 純一  
 松本兼二郎

パストガバナー： 坂牛直太郎  
 佐々木孝三郎 米原 穰  
 増永 茂己 堀場 信吉  
 柏原孫左衛門 久保田 豊  
 九鬼 紋七 佐久間長吉郎  
 盛田 秀平 東ヶ崎 潔  
 伊藤次郎左衛門 小松 隆  
 柳瀬 省吾 宮脇 富

協議事項の主なるもの

1. 一日地区講習会に対する文献の件
2. 新クラブの特別代表任期の件
3. 360、365、368、370区の4地区に亘り、新たに一地区増加方調査の件

以上調査委員6名中に当365区より中野前ガバナーを調査委員の1名に推薦しました。

別に地区資金委員会が催され、当地区より松井宗次郎氏(京都北 R.C.) 出席。また「ロータリーの友」委員会も開かれ専門委員として露口四郎氏(大阪 R.C.)、地区委員として絹川清氏(京都 R.C.) 出席されました。岐阜クラブのホストとして幹旋され、鶉飼の話聞き、岐阜市の厚意により万松館で懇親会をもって終了致しました。

ガバナーズレターの活用

(Utilization for the Governor's Letter)

〇誰に宛てるものでしょうか

いうまでとなく、第一頁の冒頭に会長並びに幹事殿とあるように、ガバナーが毎月いちいち手紙を差上げ、連絡する義務を負われて居ります。海

外では、この手紙を幹事から会員に読みあげ、日本のように「写」を印刷しないところも見受けられます。しかし一般会員の方もこれは新聞ではなく皆様に認めた手紙である、呼吸を合わせた温か味のある通信であることを知って頂きたい。洵に釈迦に説法ではあり、失礼とは存じますが新しいクラブの方々へ申上げると共に重ねて皆さまに聞いて頂きます。

### ○記事の重要性

地区大会や地区協議会は、申すまでもなく一日講習会、都市討論会インターシティ・ゼネラル・フォーラムや例会の出席表など、ぜひ会員諸氏に周知して頂く事項などがあり、また公式訪問の予定時日なども知って頂き度存じます。従つて余計な事は認めない方針で居ります。只第一頁は、先輩の指導によって多少、所感やロータリーの時事問題に亘ることを諒として頂きたいのです。

### ○英字の使い方

英語に不得手の方は、題目が英文になっているだけで読まないのだと仄聞したことがあります。万止むを得ない場合、特にこのレターをエバンストンの本部へ郵送する際、記事の片鱗でも判かるよう英字を附言することを許されたい。ロータリー用語の慣習で英語でなくてはならぬものもありますから、この必須な若干の専門語はぜひ知って頂きたいものでございます。

### 追加ロータリー財団奨学生

(Additional Rotary Foundation Fellowship)

従来一地区がロータリー奨学生を推薦する権限は隔年に与えられていましたが、その他に追加奨学生 Additional Rotary Foundation Fellowship という制度があります。

すでに4月に各クラブの会長さん宛に R.I. よりこれにつきましての書類が送付されておりますから、それを参考にしてご研究のことと存じますが

念のため通常奨学生 Regular Fellowship の制度と異なる点を多少申し添えます。

○毎年、1クラブから2名迄は推薦出来ます。

○然し世界の全地区から10名以内という限られた人数ですから地区が推薦した奨学生が承認されるとは限りません。

○留学先の国語理解力の程度が Regular Fellowship の場合程、厳格ではありませんが留学先が下記の国に限定されています。

Brazil	Burma
Denmark	Ecuador
Finland	Iceland
Iran	Korea
Malaya	Netherlands
Pakistan	Paraguay
Norway	Philippines
Puerto Rico	Southern Rhodesia
Sweden	Syria
Thailand	Turkey
Vietnam	

○今年7月1日現在20才以上のもので年令の制限はありません。(留学先が南半球の場合は留学の年の1月1日で20才に達するもの)

尚、ガバナー事務所へのお申込みは8月15日締切です。各クラブで候補者がございましたら申込み用紙を当事務所へご請求下さい。更にお問合わせがございましたら詳細をお答え申し上げます。

### 変更事項

(Changes)

- (1) 福知山 R.C. 例会場、事務所変更  
 例会場 福知山市広小路  
 レストラン「タナカ」  
 事務所 福知山市字京13の1  
 福知山商工会議所
- (2) 守口 R.C. 例会日、例会場変更  
 例会日 水曜日  
 例会場 大阪府北河内郡門真町  
 松下電器産業株式会社  
 本社二階第一会議室

# ROTARY INTERNATIONAL GOVERNOR'S MONTHLY LETTER



OFFICE OF GOVERNOR OF DISTRICT NO. 365

Kojiro Hata  
Nijijima Kaikan, Teramachi Marutamachi  
Kyoto, Japan



第365区ロータリークラブ

昭和36年8月15日

会長並びに幹事殿

No. 3

国際ロータリー  
第365区ガバナー

秦 孝 治 郎

Aim for Action ..... 行動に努めよ

Communicate for Understanding ..... 理解に途を求めよ

Test for Leadership ..... 指導力を高めよ

—Joseph A. Abey (President, R.I.)—

## 地区大会へ出席の R. I. 会長代理

(President's Representative at  
District Conference)

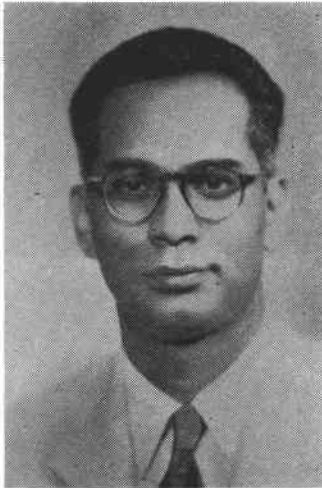

(Dr. Arthur W. S. Thevathasan)

来る10月6、7、8日福井市で開催の第365区  
年次大会へは、R. I. 会長代理として、アーサー・  
ダブリュ・エス・テバタサン氏 (Dr. Arthur W.  
S. Thevathasan) が出席のことに決定しました。

同氏はセイロンのジャフナ (Jaffna) で生まれ、  
シンガポールに在るキング・エドワード7世医科  
大学を卒業され、現在内科医師でシンガポールに  
おけるグンナム (Gunnam) 診療院の院主であり  
ます。

ロータリー歴としては、1946年シンガポールク  
ラブの会員となり、その後同クラブ会長、地区ガ  
バナーを歴任し、1960—61年度 R. I. 青少年委員  
会委員として奉仕されました。

シンガポールにおいては、医師会の会長や  
Y.M.C.A. の会長、赤十字社の支部長、マレイ大  
学の評議員などの名誉職についておられる外に、  
ロンドンにあるロイヤル医科大学の学員であり、  
また英国医師会のシンガポール支部にも役員とな  
り、シンガポール改善協会の理事にも就任されま  
した。さらにシンガポール結核予防協会や教育諮  
問委員会の評議員なども奉仕され、また大英帝国  
最高勲位の委員会委員でもあるとのこと。

写真でご覧の通りまだ壮年の働き盛りでありま  
して、将来国際ロータリーに対する東洋方面の有

Received	Answered
8月2/日	月 日

力な指導者の1人に期待されます。

1962年の国際ロータリー会長には印度のラハリ一氏が就任されることとなり、今また東洋から本年のエービー会長の代理を迎えることは、まことに大きな喜びであります。

### 国際ロータリー大会出席旅行

(Let's Attend the Next Convention)

1962年6月3～7日まで米国ロスアンゼルスで開会の R. I. 年次大会には、世界中の会員に友愛と奉仕の理想をともに励まし合う機会として、さらに東京大会の返礼として是非出席されんことをお勧め致します。

今度ニュー・オリエント・エクスプレス社が4コースの旅程を作成して邦価約73万円から162万円までの海外視察案を計画しました。ご希望の方はガバナー事務所へご照会下さい。

### ロータリー世界写真コンテスト

(Rotary World Photo Contest)

第2回の世界写真コンテストが行なわれ、来春1962年3月31日が締切りだと発表されました。

大きさは11吋と14吋角に定められ、賞金の総額は2,300 弗となっております。カラーでも白黒でもよろしい。この結果発表は1962年のロスアンゼルス国際大会で行なわれます。東京大会その他素晴らしいものがありましたら応募して頂きたいものです。詳細はロータリアン誌8月号をご覧ください。

### インターシティ・ゼネラル・フォーラム

(Intercity General Forum)

本年度のインターシティ・ゼネラル・フォーラムは下記の通り開催されます。ホストクラブより案内状がまいり、参加申込を受付けていることと存じます。多数のご出席をお願い致します。

### ○京都府 11クラブ

(綾部、福知山、京都、京都東、京都北、京都南、京都西、舞鶴、峰山、宮津、宇治)

日時 9月10日(日)

場所 京都市 京都国際ホテル

ホストクラブ 京都北 R.C.

ゼネラルリーダー パストガバナー 堀場信吉氏

### ○大阪府北部、奈良県 20クラブ

(布施、五条、枚方、茨木、池田、橿原、守口、奈良、大阪、大阪東、大阪北、大阪住吉、大阪南、大阪西、大阪淀川、吹田、高槻、豊中、八尾、大和高田)

日時 9月16日(土)

場所 大阪市 新大阪ホテル

ホストクラブ 大阪西 R.C.

ゼネラルリーダー パストガバナー 中野静夫氏

### ○福井県・滋賀県 11クラブ

(福井、福井北、彦根、水口、長浜、近江八幡、大津、鯖江、武生、敦賀、八日市)

日時 10月21日(土)

場所 長浜市 長浜商工会議所

ホストクラブ 長浜 R.C.

ゼネラルリーダー パストガバナー 石川芳次郎氏

### ○大阪府南部、和歌山県 18クラブ

(有田、御坊、橋本、和泉、泉大津、泉佐野、海南、河内長野、岸和田、那智勝浦、堺、堺南、新宮、白浜、田辺、和歌山、和歌山東、和歌山南)

日時 10月29日(日)

場所 御坊市

ホストクラブ 御坊 R.C.

ゼネラルリーダー パストガバナー  
カウンセラー 中野静夫氏

### 一日地区講習会

(District Rotary Information and Extension Institute)

ロータリーの重要な研修部門である一日地区講習会は、山岸勇次郎カウンセラーを司会者並びに指導者として開催されます。

「手続要覧」にもあるように、この講習会の目的は、地区ロータリー情報と地域社会にロータリーを拡張せんとする点にあります。すなわち「その地区会合に参加したものは、クラブがロータリー情報の系統的計画および新会員の効果的同化を発表させる方法およびクラブの発展と他の地域社会にロータリーを拡大せんとするものを指導するのに役立つ方法を討議する」とありますから、特に下記の責任ある方々はご注意の上挙ってご出席をお待ち致します。

会 長 職業分類委員長  
会報委員長 ロータリー情報委員長  
ガバナー特別代表(エクステンション)  
開催日時 11月19日(日)午前9時  
場 所 京都市 京都国際ホテル  
ホストクラブ 京都北 R.C.

#### 国際ロータリー理事の選挙

(Selection of Candidates for Nomination  
for R.I. Director)

去る7月3日付 R.I.より東洋から選出される理事選挙につき通達がありました。それは来る10月7.8日の当地区大会までに各クラブから該候補者の氏名をガバナーの手許に集め、福井大会に上程し選出したる上その氏名を R.I. 事務総長に報告することです。(しかし候補者推薦のクラブがあれば9月末日までにお申出下さい。)

事務総長は1962～3年の第一回目の理事会に諮り、1963年の国際大会において正式に選任確定する手続となっております。既に全日本のガバナーは代表的な候補者に付意見は一致しておりますが建前に基き一般に公告致します。

#### 公式訪問の歓談

(Official Visit of District Governor)

ガバナーの公式訪問は、一年間に与えられた一番大きなかつ重い任務でございます。然も余り急

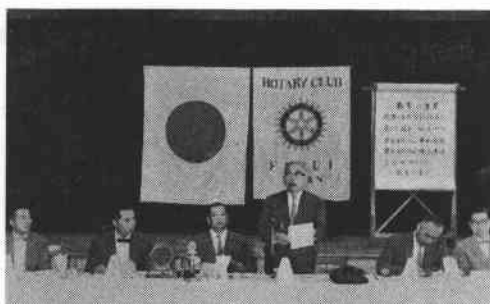

いで訪ねないで、じっくりと懇談してほしいと、指示されています。それは一役員(Officer)としてでなく、友人または相談役(Friend and Counselor)として訪問するがよいと手ほどきしております。その心構えは個人的の奉仕、お役に立つ示唆を供し、ロータリーに大きなまぼろしと、理想を与え、主たる役員にはロータリークラブに奉仕の実践を指導する責任があると私に命じています。

7月の1ヶ月間に8つのクラブを訪ねました。京都クラブの如き古いクラブもあれば、大津クラブのように10年生もあり、福井北クラブのようにチャーター伝達式の行われていない新しいものも訪ねました。各クラブの報告と私の所見とはその都度 R. I. へ報告し、パターソン部長からすぐ打てば鳴るような反響と感謝をうけています。

今年中に60のクラブを訪問することは大仕事だとは思いますが、さて訪問して見て、悉く来て見てああよかったという感じがこみ上げて来ます。

もしこの公式訪問がなかったとしたならば、どうだろうと自問自答して見ます。そしてこの国際ロータリーの57年間に積みかさねた行動と計画と理想には自ら頭が下ります。敢えて公式訪問の醍醐味を青い鳥を求めるように一步一步進展しましょう。どうか「ざっくばらんに何んでもご相談下さい」。

私は各クラブの一会員がもう一人その席に加わったつもりで出席させて頂きます。

以下8月の1部と9月の公式訪問を4頁の通り決定しました。どうぞよろしく。

月	R. C.	会長幹事との懇談	クラブ協議会	例会出席
8月	河内長野	24日 (木) 午後4時	24日 (木) 午後5時	25日 (金)
9月	武生	4日 (月) 午後4時	4日 (月) 午後5時	5日 (火)
	敦賀	5日 (火) 午後4時	5日 (火) 午後5時	6日 (水)
	彦根	6日 (水) 午後4時	6日 (水) 午後5時	7日 (木)
	八日市	7日 (木) 午後4時	7日 (木) 午後5時	8日 (金)
	水口	8日 (金) 午後4時	8日 (金) 午後5時	9日 (土)
	枚方	18日 (月) 午後4時	18日 (月) 午後5時	19日 (火)
	守口	19日 (火) 午後4時	19日 (火) 午後5時	20日 (水)
	高槻	20日 (水) 午後4時	20日 (水) 午後5時	21日 (木)

註) 勝山仮R.C.へは、チャーター到達の場合は、9月3日、4日の両日を公式に訪問致します。

### 7 月 度 出 席 率 報 告

(Attendance Report of July)

順位	R. C.	出席率	例会数	会員総数	期初との増減	前月順位							
							32	田 辺	95.14	4	42	+1	38
							33	大 阪 南	94.94	4	89	-1	40
							34	堺 南	94.67	5	30	-	34
							35	和 歌 山 南	94.32	4	22	-	58
									平均出席率		94.24%		
1	橋 本	100.00	4	35	-	1							
1	鯖 江	100.00	4	31	-	1							
1	五 条	100.00	4	30	-	1							
1	河内長野	100.00	4	27	-	9							
1	福 井 北	100.00	4	26	-	1	36	京 都 西	93.95	5	43	-	22
6	大 津	99.55	4	55	-	13	37	綾 部	93.75	4	36	-	18
7	福 井	99.52	4	55	+1	11	38	新 宮	93.11	4	37	+1	28
8	京 都 東	99.49	4	49	-	10	39	大 阪 東	93.08	4	47	-	48
9	彦 根	99.34	4	38	-	1	40	茨 木	93.06	4	36	-	20
10	御 坊	99.30	4	38	-	30	41	大 阪 北	93.00	4	100	-	35
11	近江八幡	98.28	4	29	-	26	42	布 施	92.65	4	34	-	50
12	泉 大 津	98.18	4	55	-	8	43	豊 中	92.56	4	37	-	49
13	那智勝浦	98.15	4	28	-	27	44	大 阪 住 吉	92.39	4	23	-	55
14	岸 和 田	97.73	4	56	-	31	45	舞 鶴	91.43	4	35	-	46
15	長 浜	97.60	5	42	+1	32	46	宇 治	91.38	4	29	-	57
16	和 歌 山 東	97.50	4	40	-	1	47	枚 方	91.30	4	26	-	53
17	泉 佐 野	97.50	4	30	-	15	48	有 田	91.07	4	31	-	56
18	武 生	97.44	4	39	-	16	49	峰 山	91.00	4	25	-	52
19	池 田	97.04	5	35	+2	12	50	大 阪	90.51	4	211	-	44
20	大 阪 西	96.88	5	45	-	39	51	和 泉	90.22	4	23	-	51
21	橿 原	96.88	4	32	-	37	52	福 知 山	89.99	4	35	-	33
22	京 都	96.84	4	154	-1	42	53	海 南	89.38	4	41	-	43
23	高 槻	96.67	4	32	+1	14	54	吹 田	88.58	4	29	+1	14
24	白 浜	96.12	5	31	-	19	55	敦 賀	88.39	4	28	-	46
25	宮 津	95.96	5	30	-	23	56	八 尾	88.09	4	21	-	41
26	大 和 高 田	95.80	4	24	-	1	57	大 阪 淀 川	84.26	4	27	-	29
27	京 都 南	95.74	4	52	-1	17	58	守 口	82.00	4	26	+1	54
28	奈 良	95.71	4	70	-	25	59	八 日 市	80.65	4	21	+1	60
29	堺	95.68	4	77	-1	36	60	水 口	79.38	5	32	-	59
30	京 都 北	95.61	5	41	-	21							
31	和 歌 山	95.57	4	70	+3	24							
合 計									2,612名		+9名		

R.I.よりクラブ幹事殿宛に「出席報告様式」と称する黄色いカードをとじた小冊子が送られたはずですが、ガバナーへの出席報告は従来通り、当事務所が送付しました白色のカードをご使用下さい。お間違いのないよう、毎10日迄に着くようお願い致します。

ROTARY INTERNATIONAL  
GOVERNOR'S MONTHLY LETTER



OFFICE OF GOVERNOR OF DISTRICT NO. 365

Kojiro Hata  
Nijijima Kaikan, Teramachi Marutamachi  
Kyoto, Japan



第365区ロータリークラブ

昭和36年9月15日

会長並びに幹事殿

No. 4

国際ロータリー  
第365区ガバナー

秦 孝 治 郎

Aim for Action ..... 行動に努めよ

Communicate for Understanding ..... 理解に途を求めよ

Test for Leadership ..... 指導力を高めよ

—Joseph A. Abey (President, R.I.)—

河内長野の四つのテスト

(The Monument of 4 Way Test  
at Kawachi Nagano)

今年創立されたばかりの河内長野 R.C. では、  
吉年会長や沢田幹事の熱心な若手活動家が、長野  
市役所の玄関前に「四つのテスト」の記念碑を建  
立しました。公式訪問の去る8月25日秦ガバナー  
によって除幕され、ガバナーは即席の一首をお祝  
いの歌と致しました。

わが心映つす鏡の四つの途

ながの(長野)人生 幸多かれと。

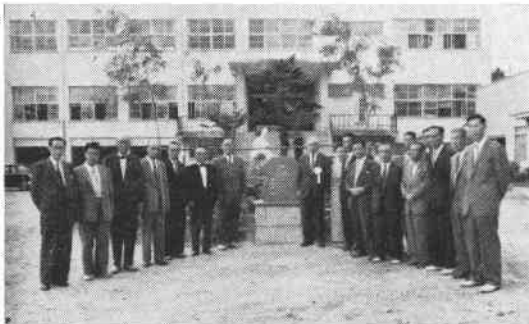

次期ガバナー被指名者

(The District Governor Nominee)

ガバナー月信第2号(7月15日)をもって次期  
ガバナー指名委員会の結果と別に候補者お申出で  
を公示いたしましたところ8月31日までに新しく  
お申出ではありませんでした。よって R.I. 細則第  
12条にもとずき、森寿五郎氏(大阪南 R.C. 会員)  
を次期ガバナー被指名者たることを宣言いたしま  
す。同氏は東京帝大電気工学科出身の工学博士で  
関西における電力業界の権威者であり、海外渡航  
5回におよび、ロータリー歴も東京北ならびに大  
阪南 R.C. のチャーターメンバーで会長にも就任  
し、まことに適当な有能な方と存じ、将来に期待  
するところ多いものがあります。

地区年次大会会長代理予定

(Itinerary of Representative of  
R. I. President)

来る10月6日(金)より福井市福井会館にて開  
会の365地区年次大会へ R.I. 会長代理として出席  
せられる予定のテバタサン (Thevathasan) 夫妻の

旅程は下記の通りとなりました。

10月6日名古屋発 8.20 (準急しろがね1号)

福井着 15.43 福井泊

7日、8日 福井滞在 同泊

9日福井発 14.58 京都着 18.21

都ホテル泊

10日、11日 京都、奈良遊覧 都ホテル泊

12日 京都より大阪へ 新大阪ホテル泊

因みに、今秋の各地大会は下記の通り R.I. 会長代理が出席のこととなっております。

350区(函館) 小松 隆 パストガバナー

352区(盛岡) 小林雅一 パストガバナー

355区(新潟) 今田 恵 パストガバナー

358区(甲府)365(福井)368(鳥取)370(熊本)

テバタサンパストガバナー

360区(富山) 小林雅一 パストガバナー

### 勝山 R.C. の R.I. 加盟

(Katsuyama R.C. Admitted)

去る6月29日中野直前ガバナー最後の仮クラブとして発足いたしました勝山クラブは、本年度8月23日付をもって R.I. より加盟承認されました。同クラブの今後のご発展ご活躍を祈るとともに、中野直前ガバナー、岡田剛、中井特別代表、並に福井クラブのご尽力を感謝申し上げます。

例会場 福井県勝山商工会議所

例会日 月曜日

事務所 勝山商工会議所

会長 山岸伊之助

幹事 白木 龍治

会員数 24名

なお福井県下近接クラブの会員には例会毎にご出席賜わり、今後のご指導を特にお願ひ致します。

チャーター伝達式は来る11月3日(文化の日)、福井北クラブと福井放送会館にて共催により挙行の予定、詳細は10月号に掲載します。

### 卓話ライブラリー

(Speech Library)

地方の R.C. へ訪問いたしますと、きまってお例会の卓話(スピーチ)に苦心しておられます。あるクラブでは向う1ヵ年間の予定表を作成し、1ヵ月に1回は必ずロータリーインフォメーションの目的をもって温故知新のプログラムを組んでおられます。奈良クラブでは「釈迦に説法」と題してロータリー学を勉強しておられます。

そこで私の向う10ヵ月間の在任中に30組ほどのスピーチを下記のテープに納め、これを各クラブへお貸してご利用願うことに致したいと計画しました。各クラブの例会でよいスピーチがあれば、テープに録音して頂き、ガバナー事務所へご送付ご協力願えれば仕合わせに存じます。実費をお支払い致します。

名称 卓話ライブラリー

種類 8mm の25分間程度のテープ

内容 エービー会長の目標を興味深く説明するもの

その他趣味と教養に資するもの

なお、現在ガバナー事務所にて保管しておりますものは下記の通りです。例会のプログラムとしてご利用下さい。

スライド: 1) Adventure in Friendship

2) The Making of a Rotarian

3) The Tokyo Story

フィルム: 1) The Great Adventure

録音テープ: スピーチ「4つのテスト」

(石川芳次郎パストガバナーによる)

### ロータリー財団への寄附

(Contributions to Rotary Foundation)

財団への寄附は自発的であります。財団地区委員会は、1ドル寄附未参加のクラブに勧誘し、



かつ100ドルから1,000ドル以上の寄附者に名称が決められています。(中野直前ガバナースレターNo. 7参照)

大津 200%、那智勝浦 500%の成績になったことをミーンズ事務総長から感謝して参りました。

以下、財団(1)より(5)までの項による成績です。

クラブ名	1ドル寄附	10ドル寄附
福井北	9,360円	
御坊		32,400円
五条	10,800	3,600
橋本	12,600	14,400
茨木	12,960	
池田		14,400
海南	14,760	
櫛原	11,520	
河内長野	360	10,800
岸和田	20,160	
京都東	55,440	7,200
京都南	19,080	
京都西	15,480	7,200
舞鶴	12,600	
峰山	7,920	7,200
官津	10,800	3,600
守口	9,000	
奈良	25,200	
大阪	75,600	18,000
大阪東	16,920	
大阪北	36,000	
大阪住吉	8,280	14,400
大阪南	32,400	18,000
大阪淀川	9,720	10,800
鯖江	11,160	
堺	28,440	
堺南	10,800	14,400
吹田	10,800	
高槻	12,240	
武生	14,040	
豊中	13,320	
宇治	10,440	
和歌山	25,560	21,600
和歌山東	14,400	
大和高田	8,640	3,600
八尾	7,560	3,600

## 変更事項

(Changes)

(1) 枚方 R.C. 幹事変更 (病気のため)

新幹事 金津孝

職業分類 機械工場 (第二正会員)

(2) 「ロータリーの友」編集事務所変更 (9月1日より)

新事務所 東亜別館 4階

東京都港区芝田村町 2丁目

(電話東京 501-0859)

(3) 京都北 R.C. 例会場変更 (9月2日より)

新例会場 京都国際ホテル

京都市中京区油小路二条下ル

(電話京都 23-9185)

(4) 敦賀 R.C. 例会場、事務所変更 (8月1日より)

新例会場 敦賀市文化会館二階

敦賀市曙町 8

(電話敦賀 737, 422)

新事務所 矢島商店

敦賀市相生町 3

(電話敦賀 520)

## 訂正

(Corrections)

7月度出席率について和歌山 R.C. 及び京都西 R.C. より下記の通り訂正報告がありました。

和歌山 R.C. 98.16%

京都西 R.C. 94.88%

したがって順位は、和歌山13位、那智勝浦14位、岸和田15位、長浜16位、和歌山東17位、泉佐野18位、武生19位、池田20位、大阪西21位、櫛原22位、京都23位、高槻24位、白浜25位、官津26位、大和高田27位、京都南28位、奈良29位、堺30位、京都北31位、田辺32位、大阪南33位、京都西34位、堺南35位、和歌山南36位と繰下り、平均出席率は94.30%となりました。

10月公式訪問予定  
(Itinerary of My Official Visits in October)

クラブ名	会長幹事との懇談	クラブ協議会	例会出席
鯖江	10月5日(木) 午後4時30分	5日(木) 午後5時	6日(金)
堺南	10月16日(月) 午前10時	16日(月) 午前10時30分	16日(月)
茨木	10月17日(火) 午後4時	17日(火) 午後5時	18日(水)
堺	10月18日(水) 午後4時	18日(水) 午後5時	19日(木)
舞鶴	10月30日(月) 午後4時	30日(月) 午後5時	31日(火)
峰山	10月31日(火) 午後4時	31日(火) 午後5時	11月1日(水)

8月度出席率報告  
(Attendance Report of August)

順位	R.C.	出席率	例会数	会員総数	期初の増減	前月順位									
							32	樞	原	95.23	4	32	—	22	
							33	武	生	94.87	5	39	—	19	
							34	長	浜	94.65	4	42	+1	16	
							35	豊	中	94.59	5	37	—	43	
平均出席率 94.48%															
1	福井	100.00	5	58	+4	7	36	京	都	西	94.19	4	43	—	36
1	大津	100.00	5	55	—	6	37	大	阪	東	94.04	5	47	—	39
1	京都	100.00	4	49	—	8	38	敦	賀	93.57	5	28	—	55	
1	彦根	100.00	5	39	+1	9	39	福	知	山	93.14	5	35	—	52
1	橋本	100.00	5	35	—	1	40	池	田	93.06	4	34	+1	20	
1	鯖江	100.00	4	31	—	1	41	堺	南	92.92	5	78	—	30	
1	五条	100.00	5	30	—	1	42	堺	南	92.50	4	30	—	34	
1	近江八幡	100.00	5	29	—	11	43	茨	木	92.03	5	38	+2	40	
1	福井北野	100.00	5	27	+1	1	44	大	阪	南	91.91	5	89	-1	33
1	河内長野	100.00	4	27	—	1	44	田	辺	91.91	5	42	+1	32	
1	大和高田	100.00	5	24	—	27	46	八	日	市	91.66	4	21	+1	59
12	御坊	99.32	4	42	+4	10	47	有	田	91.18	4	31	—	48	
13	白浜	99.19	4	31	—	25	48	大	阪	北	90.81	5	103	+3	41
14	那智勝浦	99.08	4	28	—	14	49	八	尾	90.48	5	21	—	56	
15	新宮	98.92	5	37	+1	38	50	和	泉	89.56	5	23	—	51	
16	大阪西	98.90	4	46	+1	21	51	海	南	89.50	5	41	-4	53	
17	和歌山	97.50	5	40	—	17	52	舞	鶴	89.14	5	36	+1	45	
18	宮津	97.45	4	30	—	26	53	大	阪	88.71	4	211	—	50	
19	綾部	97.20	4	36	—	37	54	峰	山	88.00	5	25	—	49	
20	奈良	97.14	5	70	—	29	55	布	施	86.47	5	34	—	42	
21	大阪住吉	97.11	4	26	+3	44	56	吹	田	86.21	5	29	+1	54	
22	和歌山	97.06	5	70	+3	13	57	守	口	85.00	5	26	+1	58	
23	泉大津	97.03	4	55	—	12	58	枚	方	83.85	5	26	—	47	
24	京都北	96.98	4	42	+1	31	59	水	口	83.04	4	28	-4	60	
25	宇治	96.45	5	29	—	49	60	大	阪	淀	81.49	4	27	—	57
26	岸和田	96.00	5	56	—	15	合 計						2,630名	+23名	
26	泉佐野	96.00	5	30	—	18									
28	高槻	95.57	5	33	+2	24									
29	和歌山南	95.45	4	22	—	35									
30	京都	95.39	5	155	—	23									
31	京都南	95.38	5	52	-1	28									

R.I.よりクラブ幹事殿宛に「出席報告様式」と称する黄色いカードをとじた小冊子が送られたはずですが、ガバナーへの出席報告は従来通り、当事務所が送付しました白色のカードをご使用下さい。お間違いのないよう、毎10日迄に着くようお願い致します。

# ROTARY INTERNATIONAL GOVERNOR'S MONTHLY LETTER



OFFICE OF GOVERNOR OF DISTRICT NO. 365

Kojiro Hata  
Nijima Kaikan, Teramachi Marutamachi  
Kyoto, Japan



第365区ロータリークラブ

昭和36年10月15日

会長並びに幹事殿

No. 5

国際ロータリー  
第365区ガバナー

秦 孝 治 郎

Aim for Action ..... 行動に努めよ

Communicate for Understanding ..... 理解に途を求めよ

Test for Leadership ..... 指導力を高めよ

—Joseph A. Abey (President, R.I.)—

## 1961年地区年次大会 (District Conference of 1961)



国際ロータリー第365区年次大会は10月6、7、8日、開会されました。このホストは福井クラブで

県下の福井北、武生、敦賀、鯖江、勝山クラブの協力を得、一年有余の準備を遂げて実施されたも

のであります。

先ず福井駅頭には、藤原大会委員長や酒井福井クラブ会長をはじめ全会員や県下の協力クラブ会員夫人のお揃い衣裳で歓迎されました。玄関前には歯車の大きな歓迎デザインが待ちうけ、街灯にはロータリーの小旗が秋日和に映じて、市中はロータリー一色の装いとなりました。

新築を待望の福井放送会館は、ようやく6日までに間に合いました。天候に恵まれ北陸の10月にもかかわらず暑ささえ感じました。

### 前夜懇談会

10月6日(金)午後5時から、福井人絹会館で開会され、秦ガバナーの挨拶と来賓の紹介がありました。R.I. 会長代理アーサー W.S. テバタサン氏、中野、鳥養、北沢、小菅、石川、直木、堀場、柏原パストガバナー出席。中野直前ガバナー議長となって懇談されました。要点は下記の通りです。

議題 第1: 1962年度において審議される定款改正案の内、日本のロータリーに関係の深い議案(62~4、62~9、62~23、及び62~28)について、

処置 右は日本よりの代議員に一任して発言のこと。

議題 第2: 地区資金で奨学生を派遣する案について(大阪クラブ提案)。第365区の全クラブで特別資金をつくり、その資金をもって、1年おきに1人の奨学生を派遣できる計画をたてては如何

処置 本案の主旨は賛成であるが、日本の他地区にも働きかけて結論を出すこととし具体的の方法は現ガバナーに一任すること。

議題 第3: 全国的な文献委員会の設立について(大阪クラブ提案)。ロータリー日本語諸文献の平易化と整備を目的とする全国的な文献委員会の設立に関する件。

処置 5名程度の文献委員を設け、翻訳に能力ある者も含め、官脇パストガバナーと懇談の上この際至急具体方策を現ガバナーにおいて善処願う

こと。

議題 第4: 職業分類概要の邦訳について(京都クラブ提案)。職業分類概要(Outline of Classifications) 1961年版の邦訳を至急完成すると共に、これに準拠して各クラブが現在適用中の職業分類を検討し解釈及び字句を統一しては如何。

処置 これはぜひ必要であることに意見が一致し、第3と同様、現ガバナー各位と協議の上具体的方法を講ずるよう進言もしくは方策を講ずること。

議題 第5: 職業別協議会を地区でもってはいかが(堺クラブ)。

処置 現に堺クラブ医術部門で職業別協議会をもった経験ある由、これは反対意見はなかったがさらに研究することとなった。

議題 第6: 日本より R.I. 理事選出の件。

処置 1962年ロスアンゼルスにおける国際大会で12名の選挙があり1963年より2年間の任期である。日本より東ヶ崎潔氏を推挙し度き旨ガバナーを通じ献言し、国際大会で成立を期すること。

さらに、次年度地区年次大会を360区と共同して名古屋市で開催し度き旨提言し満場の同意を得た。

### 大会第1日

10月7日(土)午前10時福井放送会館で開会され、国歌「君が代」ロータリーソング「奉仕の理想」斉唱のあと藤原大会委員長の開会の辞に引き続き、秦ガバナーのR.I. 会長代理テバタサン氏並びに夫人とパストガバナーその他福井県知事や福井市長を紹介しました。

ついで福井北のほか新クラブ16を一々紹介され破れんばかりの拍手を浴びました。

歓迎の辞、酒井福井クラブ会長や坪川福井市長があり、ガバナーズアドレスは、この大会が天候と人の和とロータリー精神によって美事でき上った努力、貢献を感謝し、ロータリーの優れた現状

を述べました。来賓祝辞として北福井県知事が述べられた後、R.I. 会長メツセージがテバタサン会長代理により流暢な発音で述べられ、ローターの行動計画と完遂について教えられました。

岡田資格審査委員長によって出席クラブより提出の信任状が正当であった旨報告され、中野前ガバナーに対する記念品贈呈のあと、出席優秀クラブの表彰が下記のごとく、秦ガバナーにより、議場に報告され、橋本クラブは2年連続、優勝旗を獲得しました。

1 位	橋 本クラブ	100%
2 位	彦 根クラブ	99.89%
3 位	鯖 江クラブ	99.74%
4 位	五 条クラブ	98.96%
5 位	大 津クラブ	98.87%
6 位	京 都 東クラブ	98.81%
7 位	泉 大 津クラブ	98.40%
8 位	福 井クラブ	98.35%
9 位	和歌山東クラブ	97.75%
10 位	和 歌 山クラブ	97.06%

昼食休憩の後

規定審議会代議員選挙委員会を山本弥太郎委員長により開会され、大会決議委員会を絹川清委員長によって開会されました。また、部門別協議会は下記の通り開かれ、それぞれ有意義に1時間40分の協議をとげました。

クラブサービスA部会      リーダー大野良一



(長浜)

同 上      B      リーダー足達保信 (奈良)  
 職業奉仕部会      リーダー八木泰吉 (大阪)  
 社会奉仕部会      リーダー松居久左衛門 (京都東)  
 青少年部会      リーダー鷲尾隆輝 (大津)  
 国際奉仕部会      須賀川太郎 (大阪南)

この間、秦ガバナーの案内にて、テバタサン会長代理が全協議会を歴訪し、それぞれの適切な所感を述べ感銘を与えられました。

午後2時50分から大会場にて開会。物故会員29名の氏名を読み上げ黙禱を捧げました。講演に移り「福井県の先哲」と題し平泉澄博士の該博な歴史観から福井県の生んだ三人の偉人を紹介しこの地の古い秀れた文化を偲びました。

登録委員会報告を益永委員長より、規定審議会代議員選挙報告を、山本弥太郎委員長より述べられ、明年ロスアンゼルスにおける国際大会に対し森寿五郎ガバナーノミニーに委任することを決めました。

1962年度ガバナーノミニーには大阪南、森寿五郎氏を指名委員会の決定に基き推挙する旨の報告と共に秦ガバナーは森氏を紹介しました。森ガバナーノミニーの謙遜な挨拶があり、続いて特別講演に移りました。テバタサン会長代理は、一美談を述べられました。ある貧しい兄妹二人の子供がパンにありつけないのを見るや、自宅に一晚だけ連れ帰ったが遂に成年になるまで養育しこれが孤児院の濫觴となったはなしを引用し、善事を実践してロータリー精神を生かすべしと力説されました。

休憩の後、午後4時から自由討議「奉仕の実践」をリーダーとして鳥養パストガバナーにより1時間行なわれいろいろの問題が飛び出して啓蒙をうけました。当地区から、テバタサン会長代理と夫人にそれぞれ西陣織の羽織を贈呈しました。午後



5時10分からの宴会は、会場を福井体育館に移し先ず余興に初まり、第一、少年鼓笛隊、神明ばやし、キモノショウ（大塚末子指導）、民踊、（四会社女子従業員による）、馬鹿ばやしなど多彩な郷土色のオンパレードで晚餐の全員を魅せました。

懇ろな晚餐に満腹し、「喜び分つ」を合唱して午後8時散会、それぞれの宿に帰りました。

#### 大会第2日

10月8日（日）午前9時「R.O.T.」を合唱して開会の前日行なわれた部門別協議会の報告が6部門のリーダーから各10分づつ報告され、大会で専門研究の収穫を持帰ることができました。

講演「日本のロータリー」を中野直前ガバナーにより、要領よく述べられ、日本での創設から現在にいたる発達史を具さに知悉することができ多大の感銘を与えられました。

決議委員会は下記の通り絹川委員長から報告され秦ガバナー議長となって原案どおり満場一致可決しました。

#### 第365区1961年次大会決議

##### 決議第一号

本大会は各クラブが Abey R.I. 会長の指標に則り目的を定めて行動に努め、理解に途を求め、指導力を高め、Abey 会長の方針に合致する特定の活動計画を完遂するよう熱意をもって努力することをここに決議する。

##### 決議第二号

本大会は R.I. 会長 Joseph A. Abey 氏が本大会に会長代理をご派遣下さったご配慮に対し深甚なる感謝の意を表することをここに決議する。

##### 決議第三号

本大会は Abey R.I. 会長代理として遠路態々御参列下さった Arthur W. S. Thevathasan 博士に対し深甚なる感謝の意を表することをここに決議する。

##### 決議第四号

本大会は大阪ロータリークラブ会員、中野静夫君の第365区ガバナーとしての輝かしきご功績とご労苦に対して深甚なる感謝の意を表することをここに決議する。

##### 決議第五号

本大会はホストクラブたる福井ロータリークラブ及びこれに協力せられた武生、敦賀、鯖江、福井北、勝山各ロータリークラブの会員諸君並びに

福井県、福井市、福井商工会議所、警察署及消防署、福井放送会館、人絹会館、福井繊維協会、ボーイスカウト、ガールスカウト新聞、通信、放送、各報道機関  
国鉄、私鉄、各交通機関、日本交通公社  
観光関係諸団体、その他協力団体

に対して深甚なる感謝の意を表し

とくに加藤尚氏が超人的ご努力によりこのすばらしい会場を急速に完成して提供されたことに  
対し深甚なる感謝の意を表することをここに決議する。

##### 決議第六号

本大会は国際ロータリーが1961年次国際大会を東京において開催し未曾有の大成功を収めたことに  
対し最大の敬意を表しなお S. Kendrick Guernsey氏を委員長とする国際ロータリー大会委員会 Marlin Tabb氏を大会支配人とする国際ロータリー中央事務局、ホストクラブたる東京

ロータリークラブ、コホストクラブたる都内の各ロータリークラブ並びに本大会に協力せられたロータリアン各位の絶大なご努力と輝かしいご功績に対し深甚なる感謝の意を表することをここに決議する。

#### 決議第七号

R.I. 細則第10条第4節の規定にしたがいアジア地域よりR.I. 理事候補者を指名するに当っては1963年R.I. 理事会が東京ロータリークラブ会員東ヶ崎潔君を考慮するよう本大会は強く要望することをここに決議する。 以上

ロータリー奨学生挨拶として、フランスへ留学していた井上裕子さんが感激の思い出を語り、さらに米山奨学会で来日中のタイ国から派遣のタムチャイ・カムパトー君がロータリアンからの親切な日本の友愛を述べ、会場に時ならぬ、なごやかな国際親善風景を展開しました。

感想としてテバタサン会長代理が立たれ、この大会から受けた、友情と贈物につき隣人愛の喜びを語り、詩聖タゴールの見知らぬ人できて賓客となり、更に友達となって帰るとの一齣を述べて挨拶されました。

参加クラブ代表の挨拶を新宮クラブ植松新十郎氏が述べられ、3日間に亘る大会につき、ホスト福井クラブ初め県下の5クラブ、県、市、放送会館その他諸団体に感謝し、併せて福井市に記念寄付を出席会員一同から贈呈するため各500円支出する議を提唱せられました。もちろん全員拍手をもって賛同終幕を飾りました。

次年度開催地決定の件は秦ガバナーより予め相当数のクラブに諮り、かつ前夜懇談会の同意を得て、360区と合同し、名古屋市で開催する旨の報告をなし、これに伴ない名古屋クラブ岡谷康治氏からホストを受諾する旨の挨拶がありこの行事の方針が決まりました。余興として成和中学合唱、ヴァイオリン独奏と三曲合奏(お茶の湯音頭)を

聞き華麗な日本趣味を満喫しました。挨拶として秦ガバナーの感謝の言葉、伊藤大会副委員長の閉会の辞があり「手に手つないで」を歌って昼食に移り、さらに「蛍の光」の斉唱でこの幕を閉じたのは午後1時半でありました。このあと、秋光に恵まれ福井精煉と酒伊染織会社工場や博物館、歴史館、城趾など市内観光の上旅館に帰ったのは午後5時となりました。

#### 観 光

翌10月10日(日)は午前8時半から、A、B、Cの三方面に分かれ掉尾の観光として東尋坊、永平寺や泉境に足を伸ばし奉仕と友愛の手に手を取りやがて東と西に袂を分ちました。

出席者は下記の通りの予想外の盛会でした。

地区内	1,041名(家族301名を含む)
地区外	96名(家族31名を含む)
合 計	1,137名(家族332名を含む)

#### ロータリー財団週間 (Rotary Foundation Week)

来る11月12日～18日は本年度のロータリー財団週間です。すでに各クラブでは、この週間にちなんで多彩なプログラムを作成され、その目的や事業の理解に努力せられつつあることと存じます。R.I. 本部より近日発送予定の“Timely Tips”(国際奉仕委員長宛) No. 3はその参考資料の一つとして有意義だと考えられます。テレビジョン、ラジオ、新聞を通じての広報をとくにおすすめ致します。

ただ今第365区が送っていますロータリーフェローは天津クラブのスポンサーによる西村文子嬢です。同嬢はフィリピン大学にて社会福祉を専攻しなかなか意欲的な活動をせられおるようです。フィリピンの新聞はこぞって彼女の明るさとそのチャームिंगなことを賞讃しています。いずれご帰国の後、豊かなご経験をお話しいただくことと存じます。

## ロータリー財団への寄付

(Contribution to Rotary Foundation)

9月中につきの通りお払込みをいただきました  
ご協力を感謝申します。

クラブ名	1ドル寄付	10ドル寄付
布施	12,240円	14,400円
京都北		3,600
大阪		18,000
大阪西	16,200	
鯖江	1,080	10,800
新宮	5,400	54,000
高槻	360	3,600
和歌山	360	3,600

なお、個人寄付として下記の方々よりご協力い  
ただきました。

大阪クラブ	松原与三松氏	180,000円
〃	松島 清重氏	180,000
〃	松下幸之助氏	180,000
〃	中村 文夫氏	180,000
〃	大林 芳郎氏	180,000
〃	太田垣士郎氏	180,000
〃	竹中 鍊一氏	180,000
〃	八谷 泰造氏	180,000

大津クラブ200%、那智勝浦500% (ガバナー月  
信No. 4既報) の他に京都クラブ200%、舞鶴クラ  
ブ200%の報告をミーンズ事務総長よりいただい  
ております。

## 台風襲来のお見舞

(Sympathy for Typhoon)

去る9月16日わが関西地方を襲った第二室戸台  
風の当日は、恰かも大阪府下北部と奈良県下のイ  
ンターシティフォーラムの当日でありました。

幸い降雨が少なかったけれども、風害は和歌山  
奈良、京都、滋賀県の一部をかすめ、大きな爪跡

を残しました。高野山では何百年の大樹が倒れ、  
橋本クラブの会員邸には何百万円の被害があった  
そうです。有田、御坊、海南、勝浦、白浜、田辺  
和歌山、東、南並びに岸和田地方には非常な損害  
の模様です。大阪市内クラブは即刻救援物資を被  
害地へ発送され、その美挙が英文毎日その他に報  
道され、社会奉仕の実例となりました。オースト  
ラリアの267地区ターナーガバナーから当地区  
秦ガバナーへ下記のような見舞状が着いています  
被害地の各クラブへ移牒して、その厚意を伝えま  
す。

28th September, 1961.

Dear Kojiro,

Although a little late I am writing to  
ask you to thank all those who were respo-  
nsible for the organization and the enterta-  
inment when the passengers of "Iberia" were  
in your district just after the convention at  
Tokyo. The Rotarians and their wives from  
our district were very enthusiastic about the  
way in which we were looked after. They  
have asked me to convey their thanks for a  
very pleasant visit.

I have read in the papers where you  
have just had a very bad time with a hurri-  
cane. I hope that it did not damage very  
much of your wonderful area. If we can be  
of any assistance in restoring the damage  
please let me know.

Japan is doing a wonderful job in the  
Rotary world; may you continue to do so.

Kind regards,

Yours in Rotary,

Ron Turner

Governor District 267



## インターシティ・ゼネラル・フォーラム (Intercity General Forum)

1) 京都府下11クラブを含むインターシティ・ゼネラル・フォーラムは去る9月10日新装の京都国際ホテルにて開催されました。出席者は182名というこの地域未曾有の人数で、午前11時から午後6時30分まで終始熱心な討論が交わされ有意義な会合となりました。とくに望月リーダーによるエクステンションの説明はユーモラスでまた要を得、参加者の肩をもみほぐすものがありました。堀場フォーラムリーダー、各部門リーダー及びホストをお願いした京都北クラブのご尽力を深く感謝申し上げます。

なお、次年度のホストは綾部クラブに依頼致すこと同会場にて発表致した通りでございます。

2) 大阪府北部、奈良県下20クラブを含む同フォーラムは第二室戸台風の荒れ狂う9月16日、中心部の新大阪ホテルにて予定通り開催されました。事前登録は300名を越える多数でありましたが何分にもこの台風のため全然出席のないクラブもあり128名の出席数でした。また部門別リーダーにも多少の変更をし討議時間も短縮して進められましたがなかなか活発な意見の交換がありました。全然出席のなかったクラブは10月29日新大阪ホテルでのフォーラムにお繰合せご出席を願います。中野フォーラムリーダー、各部門リーダー、ホストクラブの大阪西 R.C. のご尽力とご配慮に対しお礼申し上げます。

なお、次年度フォーラムのホストクラブにつきましては、現在の地域が広く集会に不便なためこれを分割する提案が出され後日発表致すことになり出席者のご賛意を得ました。

### チャーター伝達式

(Charter Presentation Meetings)

チャーター伝達式のご案内を致します。

1) 去る2月2日付及び8月23日付、R.I. に加盟承認されました福井北クラブ、勝山クラブは下記の通り両クラブ合同にてチャーター伝達式を挙行致す予定にし、年次大会終了後の福井放送会館を再び煩わすことになりました。多数のご出席をお願い致しこの新しい二つのクラブをお祝いして頂き度く存じます。

日時 11月3日(金) 正午開会  
場所 福井放送会館

2) 和歌山市に三つ目のクラブとして6月14日承認されました和歌山南クラブは二つの先輩クラブのご指導よろしくチャーター伝達式の準備は着着と進められています。第二室戸台風のため期待されていきましたみかん狩りは不可能になりましたが興味あるエクスカッションはあることと存じます。ご参加をお願い致します。

日時 11月17日(金) 午前10時半開会  
場所 紀陽銀行本店

### I.S.A. を接待する国際奉仕

(International Service to I.S.A.)

米国のボストンには米国国際学校(International School of America) という特殊な学園があります。高等学校の3年生が1年間各校から志望してとくに国際的な研究と外国を教室として視野を広める組織なのであります。今年は来る10月28日から11月11日まで2週間、京都市岩倉の同志社高等学校において勉強し、火曜と金曜の両日は観光や工場見学に出る仕組みになっています。よって10月31日(火)は松下電器工場を見学し青年工具と歓談し、併せて守口ロータリークラブの午餐をうける予定、11月2日(木)奈良クラブの奉仕の活動となっております。一行はエーガー氏とタフト氏など4名の教師と男女18名の学生計22名で各国を旅行しながらテキストの勉強をし、国際友愛をなすという、一石二鳥の珍しい試みとなっております。

11月・12月公式訪問予定  
(Itinerary of My Official Visits in November & December)

クラブ名	会長幹事との懇談	クラブ協議会	例会出席
宮津	11月1日(水)午後4時	1日(水)午後5時	2日(木)
和歌山	11月13日(月)午後4時	13日(月)午後5時	14日(火)
海南	11月14日(火)午後4時	14日(火)午後5時	15日(水)
和歌山東	11月15日(水)午後4時	15日(水)午後5時	16日(木)
吹田	11月30日(木)午前10時	30日(木)午前10時30分	30日(木)
宇治	12月4日(月)午後4時	4日(月)午後5時	5日(火)
布施	12月5日(火)午後4時	5日(火)午後5時	6日(水)
泉佐野	12月6日(水)午後3時	6日(水)午後4時	7日(木)
大阪住吉	12月7日(木)午後3時	7日(木)午後4時	8日(金)
大阪西	12月18日(月)午前10時	18日(月)午前10時30分	18日(月)
大和高田	12月18日(月)午後4時	18日(月)午後5時	19日(火)

9月度出席率報告  
(Attendance Report of September)

順位	R.C.	出席率	例会数	会員数	当初との増減	前月順位	32	泉佐野	94.17	4	30	—	27
1	福井	100.00	4	58	+4	1	33	長浜	94.05	4	42	+1	34
1	泉大津	100.00	5	55	—	23	33	八尾	94.05	4	21	—	49
1	京都東	100.00	5	51	+2	1	平均出席率 94.04%						
1	彦根	100.00	4	39	+1	1	35	和歌山	93.80	4	71	+4	22
1	橋本	100.00	4	36	+1	1	36	大阪南	93.79	4	89	-1	44
1	鯖江	100.00	5	34	+3	1	37	福知山	93.57	4	35	—	39
1	五条	100.00	4	30	—	1	38	豊中	93.42	4	38	+1	35
1	福井北	100.00	4	27	+1	1	39	和泉	93.18	4	22	-1	50
1	河内長野	100.00	5	27	—	1	40	京都西	93.05	4	44	+1	36
1	勝山	100.00	4	25	+25	1	41	宇治	93.01	4	29	—	25
11	近江八幡	99.14	4	29	—	1	42	田辺	92.86	4	42	+1	45
12	京都北	98.81	4	42	+1	24	42	舞鶴	92.86	4	36	+1	52
13	奈良	98.57	4	70	—	20	44	大阪東	92.55	4	47	—	37
14	守口	98.00	4	26	+1	57	45	敦賀	91.97	4	28	—	38
15	大和高田	97.90	4	24	—	1	46	堺	91.87	4	78	—	41
16	茨木	97.39	4	39	+3	43	47	綾部	91.56	5	38	+2	19
17	大津	97.27	4	55	—	1	48	京都	90.79	4	155	—	30
18	那智勝浦	97.04	5	28	—	14	49	白浜	90.32	4	31	—	13
19	御坊	97.97	5	39	+1	12	50	堺南	90.00	4	30	—	42
20	和歌山東	96.88	4	40	—	17	51	吹田	89.66	4	29	+1	56
21	池田	96.79	4	35	+2	40	52	海南	89.02	4	42	-3	51
22	新宮	96.62	4	37	+1	15	53	大阪北	88.83	4	100	—	48
23	橿原	96.25	5	32	—	32	54	大阪	88.65	5	210	-1	53
24	武生	96.16	4	39	-3	33	55	峰山	88.00	4	25	—	54
25	枚方	95.69	4	29	+3	58	56	布施	87.12	4	33	-1	55
26	宮津	95.78	4	30	—	18	57	大阪淀川	85.19	5	27	—	60
27	京都南	95.67	4	52	-1	31	58	有田	84.70	4	31	—	47
28	大阪西	95.11	4	46	+1	16	59	高槻	83.07	4	3	+3	28
29	大阪住吉	94.82	5	27	+4	21	60	八日市	82.15	5	22	+2	46
30	岸和田	94.57	4	56	—	26	61	水口	79.31	3	29	-3	59
31	和歌山南	94.55	5	22	—	29	合 計 2,663名 +57名						

# ROTARY INTERNATIONAL

# GOVERNOR'S MONTHLY LETTER



OFFICE OF GOVERNOR OF DISTRICT NO. 365

Kojiro Hata  
Niijima Kaikan, Teramachi Marutamachi  
Kyoto, Japan



第365区ロータリークラブ

昭和36年11月15日

会長並びに幹事殿

No. 6

国際ロータリー  
第365区ガバナー

秦 孝 治 郎

Aim for Action ..... 行動に努めよ

Communicate for Understanding ..... 理解に途を求めよ

Test for Leadership ..... 指導力を高めよ

—Joseph A. Abey (President, R.I.)—

### 会長代理テバタサン氏より

(Letter from Dr. Thevathasan)

1961年R.I.第365区年次大会にエービー会長の代理として福井市へご出席のテバタサン氏から、在日中の歓待に対し、深甚なる感謝の通信がありました。福井市から鳥取市、熊本市の年次大会に出席せられた後、エバンストンに赴きR.I.の青少年委員会に出席せられたのであります。以下そのハガキご参照下さい。

Oct. 30, 1961

My dear Governor Hata,

Thank you for all your wonderful act of friendship to Gnana and me. I congratulate you and all the team of Rotarians of District 365 for the fine spirit shown at the District Conference.

I wish you a full year of great success.

Sincerely,

Arthur Thevathasan

### 拡大に対する特別代表

(Special Representatives of  
Governor for Extension)

本年、エービー会長の目標を実現するために、エキステンション計画を講じています。それはロータリークラブの真空地域を充填することです。また地域社会に均衡のとれた分布と拡張を計ることです。その結果、過去のガバナーの貢献も感謝しつつ下記の四地域に拡大を実施すべくガバナーの特別代表を委嘱致しました。特別代表は勿論スポンサークラブにはご厄介ですが、どうか一日も早く新クラブの呱呱の声を聞きたいものです。

予定クラブ名	特別代表	スポンサー	委嘱時日
富田林	高田勝治(塚)	塚クラブ	8月19日
舞鶴東	今安完三(舞鶴)	舞鶴	9月15日
小 浜	宇野泰三(敦賀)	敦賀	10月13日
堅 田	野崎貫一(大津)	大津	10月13日

### 第二室戸台風のお見舞

(Sympathy for the Second Typhoon of Muroto)

去る9月16日(土)関西地方に上陸した第二室戸台風は、前報の通り、和歌山、奈良、京都、大阪、滋賀一帯を襲い、局地的に惨害を出しました。

これに対し、エバンストンの本部からお見舞状を頂きましたが、日本内地から、思いがけなくも見舞金を拝受致しました。この配分は近日中に調査の上適当な必要品を贈り、両クラブを明記してそのご厚意を頌けたいと存じます。この紙面よりも厚くお礼申し上げ、結果は改めてご報告いたします。

山口ロータリー・クラブ	10,000円
那智勝浦	14,000円
	以上

#### ジョージア・ロータリー奨学生募集

(Invitation to Georgia Rotary Student)

米国のジョージアには“GEORGIA ROTARY STUDENT FUND, INC. of DISTRICT 690 AND 692, R.I.”と称するロータリー奨学会財団があります。1946年に戦争の悪夢から平和への光りをもたらすために国際奉仕の扉を開いたのは、ジョージアのロータリアンでトマスビルのウィリアム・エー・ワット氏 (Mr. William A. Watt) でありました。

その後この推薦で恩恵をうけた男女の大学生は約50以上の各国からおよそ300名に達しています。毎年30名ないし35名の奨学生が、ジョージア市の大学に入学し、ここで一学年間は授業料は勿論書物、室代、食事、洗濯賃まで支給され、但し旅行費、被服費、家具などは除外されます。

この度は、1962年9月から1963年6月までの一年間で、男子は採用人員の75%ないし85%で、ジュニアカレッジ、シニアカレッジおよびユニバーシティの入学志望者となっております。本文は大阪クラブ宛に照会され、同時に365地区ガバナーにも一、二名の推挙を依頼して参りました。詳細

は当事務所か大阪クラブ宛に照会して下さい。選考は来春の1月下旬に米国で執行するのですから、ご希望の方は来る12月10日迄に当方へご申込みを願います。勿論採否は絶対にジョージアの委員長 Mr. Hue Thomas, Jr. にご一任下さい。

#### インターシティ・ゼネラル・フォーラム

(Intercity General Forum)

#### 福井、滋賀県下のフォーラム



去る10月21日(土)長浜商工会議所で開会された福井、滋賀県下のインターシティ・ゼネラル・フォーラムは166名の出席者を得、長浜クラブのホストで盛大におこなわれました。

先づ、フォーラム・リーダー石川芳治郎パスト・ガバナー、アシスタント西村大治郎氏によって熱心な討議が進行しました。会務奉仕A部門リーダー岡田剛氏(福井)、同B部門末広貫一氏(近江八幡)、職業奉仕隅野卯三郎氏(彦根)、社会奉仕田辺与平氏(武生)、青少年稲富稔氏(大津)、基金とエクステンション上田健治郎氏(大津)の各氏によって適切に司会されました。特に上田氏の拡大計画には巨細に亘って数字を示し且つ地理的バランスの考え方を述べられ、当日の圧巻でした。次期開催地は鯖江となりました。

堀場パスト・ガバナー、秦ガバナー、森ガバナー・ノミネーも出席し裨益するところ多かつたことを感謝いたします。

## 大阪府南部、和歌山県下のフォーラム



御坊クラブのホストに依って、去る10月29日(日)大阪市新大阪ホテルにて250名の出席で、大阪府南部、和歌山県下のフォーラムを中野直前ガバナーのフォーラム・リーダーにより挙行了しました。

職業奉仕リーダー中西栄太郎(岸和田)、社会奉仕高田勝治氏(堺)、国際奉仕山本弥太郎氏(和歌山)、会務奉仕A部門中村広男氏(和歌山東)、同B部門小野寺裕氏(田辺)、青少年玉置勇氏(海南)により活発な討議がおこなわれ、充実した結果をもたらしました。磯野巖氏からロータリー財団の新しい提言もありました。

次期開催地は区域再編成決定の上、きめることとなりました。

### 福井北、勝山チャーターナイト

(Joint Charter Meeting of  
Fukui-North & Katsuyama Clubs)

去る11月3日文化の日に正午から、福井北、勝山両クラブのチャーター伝達式が福井放送会館で行なわれました。北陸の秋空とはいえ雨も夕方までは降らず、記念すべきチャーターは秦ガバナーから福井北、勝山両クラブに授与され、中野直前

ガバナーや福井県知事、福井市長、勝山市助役などの来賓を迎え、藤原、岡田、中井特別代表の努力を感謝して、厳粛に行なわれました。余興には長柄踊、扇踊、左義長ばやし、連獅子など郷土色豊かなものがあり、終って白山神社、平泉寺の観光に入りました。来会者330名、遠方では水俣から北川勤哉氏の出席もあり洵に上出来で印象深いものがありました。

### ロータリー財団への寄付

(Contributions to Rotary Foundation)

前号におきましてご案内致しました如く、11月12日より18日はロータリー財団週間です。下記のご寄付は10月中にお払込み頂いたものですが、この週間にちなみ奮ってご寄付願います。

クラブ名	1ドル寄付	10ドル寄付
橋本	360円	3,600円
枚方	1,440円	14,400円
京都	720円	7,200円
近江八幡		3,600円
大阪北	1,080円	10,800円
堺	360円	3,600円
和歌山	360円	3,000円

### 変更事項

(Changes)

#### (1) 枚方 R.C. 会長変更 (転任のため)

前会長 児玉 幸夫  
新会長 吉崎 誓信

#### (2) 御坊 R.C. 例会場変更 (11月10日より)

新例会場 興紀相互銀行御坊支店  
御坊市中町2丁目  
(電話御坊1800番)

10 月 度 出 席 率 報 告  
(Attendance Report of October)

順位	R.C.	出席率	例会数	会員数	期初との増減	前月順位							
							32	泉佐野	94.60	4	37	+7	32
							33	宇治	94.48	5	29	-	41
1	福井	100.00	4	58	+4	1	平均出席率 93.95%						
1	泉大津	100.00	5	55	-	1	34	新宮	93.92	4	37	+1	22
1	京都北	100.00	4	42	+1	12	35	舞鶴	93.72	5	35	-	43
1	御坊	100.00	4	40	+2	19	36	白浜	93.54	5	31	-	49
1	橋本	100.00	4	36	+1	1	37	海南	93.29	4	42	-3	52
1	鯖江	100.00	4	34	+1	1	38	大阪南	93.02	5	89	-1	36
1	五条	100.00	4	30	-	1	39	敦賀	92.85	4	28	-	45
1	福井北	100.00	4	27	+1	1	40	大阪住吉	92.60	4	27	+4	29
1	河内長野	100.00	4	27	-	1	41	守口	92.50	4	27	+2	14
1	勝山	100.00	5	25	+25	1	42	京都	92.19	4	155	-	48
1	大和高田	100.00	5	24	-	15	43	布施	92.05	4	35	+1	56
12	京都東	99.51	4	52	+3	1	44	和歌山南	92.04	4	22	-	31
13	彦根	99.35	4	39	+1	1	45	綾部	91.33	4	37	+1	47
14	榎原	99.22	4	32	-	23	46	高槻	91.04	4	34	+3	59
15	京都南	99.02	4	52	-1	27	47	堺南	91.02	5	28	-2	50
16	近江八幡	98.34	4	30	+1	11	48	八尾	90.48	4	21	-	34
17	大津	98.20	5	56	+1	17	49	大阪東	90.42	4	47	-	44
18	武生	97.44	5	39	-	24	50	田辺	89.42	4	43	+2	42
19	那智勝浦	97.23	4	28	-	18	51	大阪北	88.25	4	100	-	53
20	和歌山東	96.88	4	40	-	20	52	大阪	88.17	4	211	-	54
21	奈良	96.43	4	70	-	13	53	和泉	87.96	4	31	+8	39
22	岸和田	96.38	4	55	-1	30	54	福知山	87.85	4	35	-	37
23	池田	96.30	4	35	+2	21	55	有田	87.38	5	30	-1	58
24	茨木	96.25	4	40	+4	16	56	大阪淀川	87.04	4	27	-	57
25	長浜	96.20	5	42	+1	33	57	枚方	83.92	5	28	+2	25
26	和歌山	95.94	5	71	+4	35	58	吹田	83.62	4	29	+1	59
27	京都西	95.39	5	43	-	40	59	八日市	82.36	4	23	+3	60
28	大阪西	95.29	5	47	+2	28	60	水口	81.90	4	29	-3	61
29	宮津	94.97	4	30	-	26	61	峰山	80.00	4	25	-	55
30	豊中	94.74	5	38	+1	38	合 計						
31	堺	94.72	4	77	-1	46	2,686名 +79名						

京都市上京区寺町丸太町上ル 新島会館内

国際ロータリー第365区ガバナー事務所

電話 京都 23-3742番

ROTARY INTERNATIONAL  
GOVERNOR'S MONTHLY LETTER



OFFICE OF GOVERNOR OF DISTRICT NO. 365

Kojiro Hata  
Niijima Kaikan, Teramachi Marutamachi  
Kyoto, Japan



第365区ロータリークラブ

会長並びに幹事殿

No. 7

昭和36年12月15日

国際ロータリー  
第365区ガバナー

秦 孝 治 郎

Aim for Action ..... 行動に努めよ  
Communicate for Understanding ..... 理解に途を求めよ  
Test for Leadership ..... 指導力を高めよ

—Joseph A. Abey (President, R.I.)—

半年間の回顧

(Review of Half a Year)

1961年の7月から新しいロータリー年度が始まりましたが、ガバナーとしての貴重な体験とまたとない友愛のよい機会を与えられ、只ただ感謝に充たされています。

先ず、インターシティゼネラルフォーラムを四地区に分けて実施し、第一京都府下、第二大阪北部奈良県、第三滋賀・福井両県、第四大阪南部和歌山県と有意義に盛大に行なわれ、中野直前ガバナー、石川、堀場両バスターガバナーなどゼネラルリーダーの指導は板についた適切なもので感激です。

一日講習会は、別項の山岸直前 360 区ガバナーのカウンセラーで明快な示唆に満ちた印象的な会合でした。更に最高調は、福井市での年次大会です。出席者も日本の全八地区で第一番の 1,332 名で会長代理テバタサン氏夫妻のご出席もよい印象を与えられ、去る12月4日にも同氏が私を撮影し

てくれた写真と温かい手紙が届きました。チャーターナイトは、福井北、勝山と和歌山南クラブで開催されました。

公式訪問は、8日までに61クラブ中38クラブを完了いたしました。若し私にガバナーの使命が与えられなかったならば、歴訪し、親しく同志ロータリアンと直接友情を温めることが出来なかったろうにと回想し、いずれも訪ねてよかったと感じるばかりです。俳句にもならぬ駄句がそれを物語っている積りでやって見ました。

道聞いて 袋に栗の 土産あり

ただ、拡張には4名の特別代表を委嘱しましたが、まだ、創立したクラブが生れて来ません。どうか一日も早く呱呱の声を聞き度いものです。

一日講習会の印象

(Impression of One-Day Institute)

毎年行なわれる行事ではありますが、この度の一日講習会ほど、準備の整ったものは稀れではないかと思えます。それは当日の会合に用意された



調査と資料であります。去る11月19日(日)京都北クラブのホストで京都国際ホテルに於て開催され、山岸勇次郎直前 360 区ガバナーのカウンセラーで進行されました。

先ず職業分類とクラブ内拡大とクラブ細則について山岸カウンセラーの説明があり、バズ会議を秦が説明しました後、会長班は松島、塚本氏(大阪)、情報班吉田、津田氏(京都)、職業分類緒方、倉氏(奈良)、会報班平井、山本氏(大阪南)、幹事班西村大、辻井氏(京都)とエキステンション秦の指導で行なわれ、次の手段は何かのカウンセラー講評があって有益裡に散会しました。出席者 314 名。終りに当ってインターシティフォーラムの区域改正が発表され、新鮮な空気を示唆されました。各責任を持って頂いた方々に感謝いたします。

#### インターシティフォーラム地域の改正

(The New Zones of Intercity General Forum)

第 365 区が、今年は、4 地区に分れていましたが、1 フォーラムに 200 名以上の会員が集まっていたの討論では、多くの方の発言が出来ない憾があり、また、ある県下に固定したのでは、新風が吹き込まれないで議論が偏る嫌いがあります。この点を反省しパストガバナー、ガバナーノミニーとも打合せて以下の通り1962年より変更する事となりました。古き革袋に新しき酒と共に新しい革袋もどうぞ……。

1. 大阪府、和歌山県南部  
堺、堺南、和泉、泉大津、岸和田、泉佐野、有田、御坊、田辺、白浜、那智勝浦、○新宮 以上12クラブ
2. 大阪府東部、奈良県、和歌山県北部  
布施、八尾、河内長野、奈良、橿原、大和高田、五条、和歌山、和歌山南、和歌山東、海南、○橋本 以上12クラブ
3. 大阪府、兵庫県の一部  
伊丹、宝塚、西宮、尼ヶ崎、池田、豊中、吹田、茨木、高槻、○大阪北 以上10クラブ
4. 大阪府  
枚方、守口、大阪東、大阪淀川、大阪西、大阪南、大阪住吉、○大阪 以上8クラブ
5. 滋賀県、福井県  
彦根、長浜、近江八幡、大津、八日市、水口、福井、武生、敦賀、福井北、勝山、○鯖江 以上12クラブ
6. 京都府  
福知山、京都、京都東、京都北、京都南、京都西、舞鶴、宮津、峰山、宇治、○綾部 以上11クラブ  
(○印はホストクラブ)

#### ディキン氏1963年 R.I. 会長に

(Choice for R.I. Presidency for  
1963-64 of Mr. Dakin)

東京ロータリークラブ週報11月15日号によりますと、同クラブでは1963~64年の R.I. 会長候補としてディキン氏 (Mr. Allin Dakin) を推薦する旨、11月15日の例会にて万場一致で可決しました。

同氏は1960年度地区大会に当時の R.I. 会長、マクロウリン氏 (Mr. J. Edd McLaughlin) の代理として来日なされ、当地区の大阪大会へもご出席頂いた日本では顔馴染みの方であります。いずれこのことは正当なる手続をとって R.I. 本部へ報告されることと存じますが、誠に同慶の至りに存じます。

#### ロータリー雑誌週間

(Rotary's Magazine Week)



1月最後の全週間は「ロータリー雑誌週間」に指定され、来春1月21日より27日がその週間にあたります。各クラブでは Program Idea や Timely Tips などをご参考にせられ、国際ロータリーの機関誌“The Rotarian”や「ロータリーの友」に関するプログラムをお組みになることを奨励いたします。

スライド「友情の冒険—我等の雑誌」をご使用になることもその方法の一つとして適当でありましょう。所要時間23分で、説明のテープがついています。ご希望の向はガバナー事務所宛お申し込み下さい。

### 国際大会について

(Rotary International Convention)

既報の通り、次年度国際大会は6月3日から7日までロスアンゼルスにて開催の予定で、目下、タップ氏 (Mr. Marlin K. Tabb) を大会マネージャーとして着々準備されています。R.I. では各クラブが大会意識を盛り上げ、出席を促進するためにも、是非共「オンツーロスアンゼルス委員会」を作ることを望んでいます。大会プレヴェー10月号にその報告形式が記入してありますのでご一読の上、委員会が指名された場合にはガバナーにもご報告下さることを願います。

なお、“Official Request for Housing” と称する用紙が大会プレヴェー12月号と共に1月中旬にクラブ会長、幹事殿宛に送付されることになっております。また、同様のものがロータリアン誌1月号にも掲載されるそうです。大会ご出席希望の方々は、お早い目に宿舍の予約をなさることが必要です。今から1人でも2人でも東京大会の返礼に出席しようではありませんか。

### ロータリー財団奨学生の選出

(Selection of Rotary Foundation Fellows)

ロータリー財団奨学生の選出時日が下記のように改正されました。ご注意を願います。

△応募生のスポンサークラ

ブへの申込み締切日 1962年4月15日

△スポンサークラブからガ

バナー事務所の申込み締

切日 1962年5月1日

△地区委員の R.I. 事務局へ

の選出報告締切日 1962年6月30日

△R.I. 本部での詮衡

1962年10月中旬

△結果の発表

1962年11月15日

(ロータリー財団週間中)

旧規則によれば各クラブではロータリー年度末より新年度の2年間にわたり審議し、8月15日がガバナーへの申込み最終日でありましたため、その手続きがスムーズにいかぬ点がみられましたが、この新規則により改善されることと思います。また、発表が早くなりますと当人は希望する学校の入学許可を得るのに好都合になります。

当地区は1962年には、通常奨学生 (Regular Fellows) 1名と追加奨学生 (Additional Fellows) (全世界で10名) を選ぶ権利を有しています。両者共1963~64年に奨学生として適用されます。詳細を記載した書類は1月中旬、クラブ会長殿宛に送付される予定でありますので、各クラブでは早急に公示されることを望みます。

### 職業奉仕採点カード

(Vocational Service Score Card)

職業奉仕とは、職業分類を持つ、ロータリアンがそのすべての職業関係における奉仕の理想をロータリアン以外の人々に頒かつことです。その設問 (アンケート) 20を、全会員一人づつにお送りしました。設問を実施せられない場合でも、是非参考にして、自問自答して頂き度いものです。

12月・1月・2月公式訪問予定  
 (Itinerary of My Official Visits in Dec., Jan. and Feb.)

クラブ名	会長幹事との懇談	クラブ協議会	例会出席
八尾	12月19日(火) 午後4時	19日(火) 午後5時	20日(水)
福知山	12月20日(水) 午後5時20分	20日(水) 午後6時	21日(木)
綾部	12月21日(木) 午後4時	21日(木) 午後5時	22日(金)
大阪南	1月16日(火) 午前10時	16日(火) 午前10時30分	16日(火)
大阪北	1月16日(火) 午後3時	16日(火) 午後4時	17日(水)
大阪東	1月17日(水) 午後3時	17日(水) 午後4時	18日(木)
大阪淀川	1月18日(木) 午後3時	18日(木) 午後4時	19日(金)
白浜	2月4日(日) 午後4時	4日(日) 午後5時	5日(月)
那智勝浦	2月5日(月) 午後4時	5日(月) 午後5時	6日(火)
新宮	2月7日(水) 午前10時	7日(水) 午前10時30分	7日(水)
田辺	2月7日(水) 午後5時	7日(水) 午後6時	8日(木)
御坊	2月8日(木) 午後4時	8日(木) 午後5時	9日(金)
和泉	2月20日(火) 午後4時	20日(火) 午後5時	21日(水)
岸和田	2月21日(水) 午後4時	21日(水) 午後5時	22日(木)
泉大津	2月22日(木) 午後4時	22日(木) 午後5時	23日(金)

11月度出席率報告

(Attendance Report of November)

順位	R.C.	出席率	例会数	会員数	当初との増減	前月順位	33	檀	原	94.79	3	32	—	14
							34	堺		94.73	4	77	-1	31
										平均出席率		94.63%		
1	福井	100.00	4	56	+2	1	35	新宮		94.50	5	37	+1	34
1	京都東	100.00	3	52	+3	12	36	長浜		94.31	4	41	—	25
1	彦根	100.00	4	39	+1	13	37	吹田		94.05	4	30	+2	58
1	鯖江	100.00	3	34	+3	1	38	舞鶴		93.73	4	37	+2	35
1	福井北	100.00	5	31	+5	1	39	大阪西		93.62	4	47	+2	28
1	五条	100.00	5	30	—	1	40	和泉		93.33	5	31	+8	53
1	那智勝浦	100.00	3	28	—	19	41	京津		93.30	4	30	—	29
1	河内長野	100.00	3	26	-1	1	42	京都		93.29	5	155	—	42
1	大和高田	100.00	4	28	+4	1	43	田辺		93.02	4	43	+2	50
11	茨木	99.47	5	39	+3	24	44	福知山		92.85	4	35	—	54
12	京都北	99.44	4	44	+3	1	45	堺南		92.38	4	28	-2	47
13	泉大津	99.39	3	55	—	1	46	豊中		91.67	4	39	+2	30
14	御坊	99.17	3	40	+2	1	47	高槻		91.44	4	33	+2	46
15	勝山	99.00	4	25	+25	1	48	八尾		91.43	4	21	—	48
16	宇治	98.38	4	33	+4	33	49	守口		90.60	4	28	+3	41
17	大津	98.21	4	56	+1	17	50	大阪北		90.31	5	104	+4	51
18	和歌山東	98.13	4	40	—	20	51	海北		90.24	5	42	-3	37
19	京都南	97.48	4	51	-2	15	52	有田		89.84	4	29	-1	55
20	和歌山	97.43	4	70	+3	26	53	大阪		89.00	3	212	+1	52
21	池田	97.08	4	35	+2	23	54	大阪淀川		88.76	3	30	+3	56
22	近江八幡	96.67	5	30	+1	16	55	枚方		88.60	4	29	+3	57
23	奈良	96.40	4	69	-1	21	56	布施		88.33	5	34	—	43
24	泉佐野	96.38	4	36	+6	32	57	綾部		88.27	3	37	+1	45
25	岸和田	96.33	5	54	-2	22	58	峰山		88.00	5	25	—	61
26	武生	96.15	4	39	—	18	59	白浜		87.90	4	31	—	36
26	和歌山南	96.15	3	26	+4	44	60	八日市		84.53	3	24	+4	59
28	大阪東	95.74	4	47	—	49	61	水口		77.58	4	29	-3	60
29	大阪住吉	95.40	4	33	+10	40								
30	京都西	95.30	4	43	—	27								
31	大阪南	95.12	4	92	+2	38								
32	敦賀	95.00	5	28	—	39								
										合計		2,715名 +108名		

# ROTARY INTERNATIONAL GOVERNOR'S MONTHLY LETTER



OFFICE OF GOVERNOR OF DISTRICT NO. 365

Kojiro Hata  
Niijima Kaikan, Teramachi Marutamachi  
Kyoto, Japan



第365区ロータリークラブ

昭和37年1月15日

会長並びに幹事殿

No. 8

国際ロータリー  
第365区ガバナー

秦 孝 治 郎

Aim for Action ..... 行動に努めよ

Communicate for Understanding ..... 理解に途を求めよ

Test for Leadership ..... 指導力を高めよ

—Joseph A. Abey (President, R.I.)—

## 新春を寿ほぐ

(Happy New Year)



明けましてお芽出度うございます。国際ロータリーの各位と内地各クラブの会員およびご家族の皆さまに対し平素のご懇情を拝謝し、併せて新しい年のご健勝とご多幸を祈り

上げます。

元日や手を洗いをる夕ごころ 芥川龍之介  
三日晴れ日輪海の空をわたる 水原秋桜子  
天つ日の風花飛ばし松過ぎぬ 白田 垂浪  
光陰矢の如しとの古い言葉通り、1961年の暦年は幕を閉じ、また松の内も過ぎました。私は今、国際協議会の「全巻の献本」(1961. 5. 3—10レイクプラシッドにて)の大冊を前にして、この理解と消化と実践が果して出来たか否かについて

反省いたします。さらにわれ等の任期の後半がたづを飲んで待ち受けて居ります。一年の計りごとが漸く半分の坂を越えたわが地区の61クラブ、(外に舞鶴東阪クラブ)全員が心を引きしめて具体的な A.C.T. の奉仕活動に入りましょう。

## 1962年新役員と引継の完結

(Handing Over To New Officers)

ロータリーの基本的特長として、役員の廻り持ち (Rotation) があります。それに模範クラブ定款の第4条、役員および理事の第4節に「役員は選挙後最初の7月1日に就任し……」とあり、クラブ細則第10条財政、第4節に「本クラブの会計年度は毎年7月1日に始まり……」とあります。さらにその方法は、第1条、「理事および役員の選挙」の項にあり、各クラブの年次総会は第4条により3月31日以前となっていますが、各クラブとも3月第一例会となっています。しかし、その一ヶ月以前の例会において理事候補者の指名をクラブ全員に求め適切な適任者の選出が必要とされます。

この新役員中、会長と幹事が、「地区協議会」(来る3月31日4月1日両日京都北クラブのホストにより、京都国際ホテルの予定)に出席を要します。どうか来る3月10日までに新役員の氏名が当ガバナー事務所で判り、地区協議会のリストに印刷出来るよう必着のご準備をお願いします。

**引継ぎの必要**……毎年役員交代するロータリーの長所とともに短所、欠点、私の所見から希望いたします。それは「引継ぎ書」が出来ていないので、貴重な記録や文献が散逸されています。あるクラブが何年史かを編さんしようとしても、ある年間の記録が紛失して見当たらないそうです。

折角引継ぎされた職業分類ロスターが4年間その儘目を通さず引継ぎになっているクラブもありました。あるいはクラブは完全にロスターを引継がないため、会員名簿と間違っ、同一のものだと早合てんしているのではなかと懸念もありました。

職場では毎日の交代には日誌を以ってその証とし、時間毎の責任更改にも立派に引継ぎの方法が行なわれます。公式訪問においてのクラブアッセンブリーも形式ばる必要はありませんが、内容のある一定のやり方を引継がれたいと感ずるクラブがあります。各種の講習会や討論会の出席が常連に限り固定しているではありませんか。

### 舞鶴東クラブの誕生

(Provisional Rotary Club of Maizuru-East)

舞鶴クラブの地域を下記の通り分割することとなりました。

「舞鶴下安久と舞鶴和田の境界線より以西、および榎トンネル、白鳥トンネル、菅坂峠を結ぶ直線より以西」

兼ねて舞鶴クラブ今安完三君を特別代表として舞鶴東クラブの創立を計画し、舞鶴クラブをスポンサーとし、京都クラブ森田二郎君も協力して頂

いた結果、24名をチャーターメンバーとして去12月14日創立総会を開催しました。舞鶴クラブからは7名が参加され、会長幹事共旧舞鶴会員で最も適任であると信じ明るい将来を期待しご同慶の至りに堪えず、併せて深く感謝いたします。

会長 河田亮路

幹事 松尾心空

例会日 木曜日

例会場 東舞鶴信用金庫 (舞鶴市浜2.35)

チャーターメンバー 24名

### ロータリー創立記念日

(Rotary Anniversary)

2月23日(金)はロータリー創立記念日でございます。ロータリーは友愛と親睦とを求める一人の孤独な人物の熱望から生れた「奉仕の理想」を信条とする団体であり、その傑出した創設者は、今から57年前1905年2月23日北米シカゴ市においてポール・ハリス (Paul Harris) 氏外3名により結成されたもので現在は124ヵ国 11,000 有余のクラブが慶祝することはご承知の通りです。すでに貴クラブへは「1962年ロータリー記念日週間資料一式」が届いている筈でございます。この機会こそ会長、幹事はもちろん、広報委員全員の大車輪な行動が切望されます。参考資料を無駄にしないよう活用して頂きたいものです。

### 地区協議会

(District Assembly)

1962年度の新役員中、会長と幹事の研究と教育を目的とします。手続要覧(11頁)の一般運営において下記の如く示されています。

「ロータリーの教育および知識を提供し、かつ地区活動の調整をなす目的を以って、各地区内各クラブの次年度会長および幹事の協議会を毎年4

月または5月に開く。次年度の各クラブ会長および幹事はこれに出席するものとする。」

また、地区運営(64頁)には、各会合の時間を短縮したり、娯楽やレクリエーションをプログラムに挿入したりしてはいけなと命ぜられています。換言すれば、真剣にロータリーの計画を身につけ、感謝と決意を以て各クラブに帰らねばならない、したがって公用の出張だからその旅費は各クラブが負担することになっています。

日時 第1日 3月31日(土) 12時50分 登録  
13時45分 開会  
第2日 4月1日(日) 9時 開会  
14時30分 閉会

会場 京都国際ホテル 会議室

ロータリー財団

(Rotary Foundation)

ロータリー財団は、1928年から設けられたもので、ロータリー財団管理委員会なる法人が保管し永続性を保持しています。この寄付は強制ではありませんが、新しくR.I.え加盟の新クラブは会員一人当たり10弗をまとめてチャーター伝達式に寄付します。(新入会員はその都度)。さらにロータリー創立記念日とか、クラブの熱意を表現するため、随時もしくは年1回は必ず会員一人毎に1弗づつの寄付を奨励しています。これが10弗づつの合計額と同じ額に達したクラブは200%クラブと言い、3倍となったクラブは300%クラブとして表彰されます。

同時に一会員が卒先して寄付される美挙として500弗寄付をされた場合があり、前年度は大阪クラブ8名、すなわち4,000弗を報告し得た前例があります。またニコニコ箱の現在高をそっくり寄付されたこともあり、多々ますます弁ずでございませす。

支途の第一は国際間の理解を深めるため一定の資格を備えた未婚の男女大学卒業生に自国以外の

国に1年間留学せしめる制度で、初めからの奨学生1453名に達し、出費総額13億円余りだそうです。国際奉仕の一環として進んでご寄付のご参加を切望いたします。

ロータリー財団週間を含む11月の寄付状況は以下の通りです。なお、**大阪クラブ**が**300%クラブ**になりましたことをご報告致します。

クラブ名	1ドル寄付枚	10ドル寄付	その他の寄付
方 泉			3,600円
和 泉	10,800円	111,600円	
泉 大津	19,800円		
泉 佐野	2,880円	28,800円	3,600円
樞 原			3,200円
河内長野			3,600円
京 都			51,500円
京 都 東			12,400円
京 都 北	15,840円	7,200円	11,700円
守 口			3,600円
大阪住吉		21,600円	3,600円
大阪淀川			3,600円
鯖 江		3,600円	
堺		10,800円	8,000円
堺 南	720円	7,200円	8,800円
高 槻	360円	3,600円	
大和高田			3,600円
八 尾			3,600円

変更事項

- (1) 茨木 R.C. 例会場変更(1月10日より)  
新例会場 日本ビール株式会社大阪工場  
迎賓館  
大阪府茨木市下穂積  
(電話 茨木 4781番)
- (2) 水口 R.C. 例会場変更(1月20日より)  
新例会場 水口農協会館会議室  
滋賀県甲賀郡水口町御茶後  
(電話 水口 581番)

訂正

11月度出席率について次の通り訂正の報告がありました。

新 宮 R.C. 95.06%

したがって順位は、新宮32位、敦賀33位、樞原34位、堺35位となり、平均出席率は94.64%になりました。

1月1日付事務手続 (Office Procedure of January 1st)

◎R.I. への半期報告と R.I. 分担金

7月と1月は R.I. 事務局宛に半期報告 (Semi Annual Report of Club Membership) と本部分担金 (Per Capita Dues) を送る時期です。所定の用紙 (青色) はすでに12月末クラブ幹事宛に届いている筈ですが、これには1月1日現在の会員数および分担金額 (1人宛1,080円) と "The Rotarian" 誌購読数 (希望者のみ) および購読料 (1人宛後期分450円) を記入し、至急 R.I. 事務局宛にご発信願います。ただし送金は R.I. 財務代行者小林雅一氏宛 (三菱銀行本店または三井銀行丸ノ内支店) です。報告用紙4枚中、1枚は、R.I. 事務局へ、1枚は送金とともに小林雄一氏へ1枚はガバナー事務所へ、残りの1枚はクラブ控えとなっておりますから念のため申し添えます。

◎「ロータリーの友」購読料

上記購読料も、後期分として1人600円を「ロータリーの友」編集事務所口座 (三井銀行丸ノ内支店) にお振込み下さい。

◎ロータリー財団への寄付金

前期中に会員1人1ドル (360円) の追加寄付未納のクラブは是非共今期中に小林雅一氏宛お願い致します。なお、新入会員の10ドル (3,600円) 寄付と1ドル (360円) 寄付はその都度送金することになっております。

◎ロータリー米山記念奨学会への寄付

参加会員は毎月50円、後期300円を毎月または半期分まとめてロータリー米山記念奨学会口座 (三井銀行京橋支店) にお振込み下さい。

◎地区資金

後期分として1人300円を、1月1日現在の会員数で R.I. 第365区地区資金委員松井宗次郎氏宛 (富士銀行西陣支店) お願い致します。本部分担金とも、中途入会者はその半期間は追加金送不要です。

◎ガバナー月信 (写) 購読料

1ヶ月1人10円の割で後期分 (60円) とりまとめ、地区資金とあわせて松井宗次郎氏口座へお振込み下さい。

12 月 度 出 席 率 報 告

(Attendance Report of December)

順位	R.C.	出席率	例会数	会員数	当初との増減	前月順位								
1	福井	100.00	4	56	+2	1	33	宇治	95.45	4	33	+4	16	
1	大津	100.00	5	55	—	13	35	大阪南	95.11	4	92	+2	31	
1	京都	100.00	5	52	+3	1	36	近江八幡	95.00	4	30	+1	22	
1	和歌山	100.00	4	40	—	18	37	舞鶴	94.98	4	31	-4	38	
1	彦根	100.00	4	37	-1	1	38	武生	94.87	4	39	—	26	
1	彦根	100.00	4	35	—	1	39	布施	94.85	4	34	—	56	
1	彦根	100.00	4	33	+2	1	平均出席率 94.84%							
1	彦根	100.00	4	31	+5	1	40	大阪東	94.80	4	49	+2	28	
1	彦根	100.00	4	30	—	1	41	京都西	94.30	4	44	+1	30	
1	彦根	100.00	4	28	+4	1	42	大阪住	93.94	4	33	+10	29	
1	彦根	100.00	4	25	-2	1	43	京都都	93.83	4	158	+3	42	
1	彦根	100.00	4	25	+25	15	44	京都南	93.75	4	32	+2	45	
1	彦根	99.38	4	41	+5	11	45	京都南	93.34	4	30	-1	52	
1	彦根	99.09	5	44	+3	12	46	京都野	93.06	4	36	+6	24	
1	彦根	98.64	4	55	—	17	47	大阪北	92.95	4	102	+2	50	
1	彦根	98.33	4	30	+2	33	48	大阪口	92.50	4	25	—	49	
1	彦根	97.58	4	31	—	59	49	大阪尾	91.67	4	21	—	48	
1	彦根	97.50	4	30	+2	37	50	福知山	91.42	4	35	—	44	
1	彦根	97.44	4	40	-1	36	51	福知山	91.30	5	30	—	41	
1	彦根	97.39	4	67	-3	23	52	海津	90.24	4	42	-3	51	
1	彦根	97.14	5	35	+2	21	53	田辺	89.85	4	45	+4	43	
1	彦根	97.04	5	28	—	1	54	大阪大	89.01	5	217	+6	53	
1	彦根	96.97	4	52	-1	19	55	大阪山	89.00	4	25	—	58	
1	彦根	96.92	5	26	+4	26	56	大阪部	88.17	5	37	+1	57	
1	彦根	96.88	5	32	—	34	57	大阪高	87.50	4	33	+2	47	
1	彦根	96.67	4	31	+8	40	58	大阪大	87.33	5	30	+3	54	
1	彦根	96.53	4	36	—	32	59	大阪枚	85.34	4	29	+3	55	
1	彦根	96.29	4	54	-2	25	60	大阪八	78.25	5	24	+4	60	
1	彦根	96.05	4	77	-1	35	61	水口	74.28	5	27	-5	61	
1	彦根	96.00	5	40	+2	14	合 計						2,715名	+108名
1	彦根	95.90	4	69	+2	20								
1	彦根	95.74	4	47	+2	39								
1	彦根	95.63	4	40	+3	46								

# ROTARY INTERNATIONAL

# GOVERNOR'S MONTHLY LETTER



OFFICE OF GOVERNOR OF DISTRICT NO. 365

Kojiro Hata  
Nijima Kaikan, Teramachi Marutamachi  
Kyoto, Japan



第365区ロータリークラブ

昭和37年 2月15日

会長並びに幹事殿

No. 9

国際ロータリー  
第365区ガバナー

秦 孝 治 郎

Aim for Action ..... 行動に努めよ

Communicate for Understanding ..... 理解に途を求めよ

Test for Leadership ..... 指導力を高めよ

—Joseph A. Abey (President, R.I.)—

### ガバナー打合せ

(Governor's Meeting)

ロータリーの友委員会、地区資金委員会並びにガバナー打合せが去る1月12日10時から東京ステーションホテルで開催されました。採決事項は下記の通りです。

- (1) 各地区に“文献委員”（但し当分は職業分類表邦訳に関する問題に限定する。職業分類表完成の上は新任務につき討議する）を3、4名置く。その中より委員長を選出する委員長は官脇パストガバナーに連絡し処理に当る。
- (2) 各地区に“国際青少年交換委員”3名を置く。内1名を委員長とし、ガバナー及び他地区委員長との連絡及び対外、対内処理に当る。
- (3) “ロータリーの友”委員長：次年度委員長はガバナーノミニーが選出することに一決

し、ガバナーノミニーは協議の結果田誠パストガバナーを任命した。

- (4) 国旗、ロータリー旗の位置はつぎの通り統一する。すなわち国旗は向って左、ロータリー旗はその右。
- (5) 1962～63年度地区大会日及び場所。
- (6) 1961～62年度地区協議会日及び場所。

その他、余りに議題が多過ぎ、クラブ区域限界などの真剣な問題もでしたが、次回は7月1日東京で開くこととなりました。

### きたるべき地区大会

(The Coming District Conferences)

昭和37年（1962年）の地区大会は下記の通りに決まりました。

第350区	9月22、23、24日	旭 川
第352区	9月30、10月1、2日	仙 台
第355区	10月8、9、10日	水 戸
第358区	9月27、28、29日	千 葉
第360区 } 第365区 }	合 同 10月12、13、14日	名 古 屋

第368区 10月5、6、7日 高 松  
第370区 10月19、20、21日 小 倉

さて当365地区は360地区と合同地区大会を開会することになり、名古屋市鶴舞公園内名古屋市公会堂で開かれます。10月12日夕名古屋観光ホテルで前夜懇談会、翌13日第1日、14日第2日から大会で、散会后、名古屋市内観光を行ない、第3日がそれぞれお申込みのエキスカーションに移ります。

去る1月18日名古屋観光ホテルにおいて当地区のプログラム委員会を開いて、ホストの名古屋クラブのご尽力と奉仕を願うこととなり、大会準備事務所は同クラブ内で大会委員長伊藤次郎左衛門氏、準備委員長盛田秀平氏として予定のプログラムを具体化することとなりました。

#### R.I. 会長指名委員会

(Nominating Committee for President of R.I.)

去る1月16日にR.I. 事務総長へ報告されたところによれば、1963～4年度 R.I. 会長指名委員会ではカール・ピー・ミラー氏 (Mr. Carl P. Miller) が指名されました。

同氏は1939年から米国ロスアンゼルスクラブの会員で、ウォール・ストリート・ジャーナルの太平洋岸版の専務取締役在任中であり、カンサス州のリリー市に生れ、カンサス州立大学出身、地区ガバナー、R.I. 理事並びに R.I. 副会長を勤め1961～2年 R.I. 財務委員長を奉仕しておられます。その他同地商工会議所の会頭や公職を多くつとめられたことが報ぜられています。

しかし R.I. 細則第10条第2節により東京クラブや大阪クラブその他では日本に馴染あるデイキン氏 (Mr. Allin Dakin) を会長候補者として推せん旨、例会において採択しておりますのでこの選挙は来る6月2日からロスアンゼルスの国際大会で投票によることとなりましょう。それがためには3月15日までに各クラブの推せんの決議案を

R.I. 事務局へ届出でなければなりません。このお知らせは近著のニュースから抜萃し併せて急報致します。

#### 世界理解週間

(World Understanding Week)

来る3月18日から24日までが世界理解週間になります。すでに各クラブの国際奉仕委員長宛に特別郵送してある“Timely Tips”や“貴下の世界理解週間—資料一式”をぜひご覧の上実行して頂きたいのです。それには各国の実例が掲げられていますが、どこでもできるものは「今日の目標」(Targets for Today)です。当地区では新年度に入ってから京都、河内長野の2クラブが登録され着々効果を現わしています。どうか「行動に努めよ」の実践を切望いたします。

#### 国際大会事務局の設置

(Rotary Convention Office Opens)

国際ロータリー年次大会事務局は3月1日よりロスアンゼルスに設置されます。国際大会に関するご連絡、お問合せは下記の通りお願い致します。

Address : Rotary International Convention Office

Statler Center Office Building

900 Wilshire Boulevard

Los Angeles 17, California, U.S.A.

Telephone : (Area Code 213) 620-0400

Cable : INTERROTARY LOS ANGELES

#### 変更並びに訂正

(Change & Corrections)

- △ 有田 R.C. では2月より例会日を木曜日に変更しました。
- △ 月信第8号挿入の365区 R.C. 一覽中下記2クラブの例会場を訂正いたします。
  - (1) 和泉 R.C. 和泉市民会館  
(和泉市府中町 電780番)
  - (2) 田辺 R.C. 紀陽銀行田辺支店  
(田辺市栄町 電3121番)



上半期（昭和36年7月～12月）出席率表

平均出席率 94.37%

順位	クラブ名	会員数 (12月31日現在)	7月	8月	9月	10月	11月	12月	平均
1	橋本	35	100.00	100.00	100.00	100.00	100.00	100.00	100.00
1	鯖江	33	100.00	100.00	100.00	100.00	100.00	100.00	100.00
1	福井北	31	100.00	100.00	100.00	100.00	100.00	100.00	100.00
1	五条	30	100.00	100.00	100.00	100.00	100.00	100.00	100.00
1	河内長野	25	100.00	100.00	100.00	100.00	100.00	100.00	100.00
6	福井	56	99.52	100.00	100.00	100.00	100.00	100.00	99.92
7	京都東	52	99.49	100.00	100.00	99.51	100.00	100.00	99.83
8	彦根	37	99.34	100.00	100.00	99.35	100.00	100.00	99.78
9	勝山	25	—	—	100.00	100.00	99.00	100.00	99.75
10	泉大津	55	98.18	97.03	100.00	100.00	99.39	100.00	99.10
11	大和高田	28	95.80	100.00	97.90	100.00	100.00	100.00	98.95
12	大津	55	99.55	100.00	97.27	98.20	98.21	98.64	98.65
13	御坊	40	99.30	99.32	96.97	100.00	99.17	96.00	98.46
14	京都北	44	95.61	96.98	98.81	100.00	99.44	99.09	98.32
15	那智勝浦	28	98.15	99.08	97.04	97.23	100.00	97.04	98.09
16	近江八幡	30	98.28	100.00	99.14	98.34	96.67	95.00	97.91
17	和歌山東	40	97.50	97.50	96.88	96.88	98.13	100.00	97.81
18	奈良良	67	95.71	97.14	98.57	96.43	96.40	97.39	96.94
19	京都南	52	95.74	95.38	95.68	99.02	97.48	96.97	96.71
20	樞原	32	96.88	95.23	96.25	99.22	94.79	96.88	96.54
21	和歌山	69	98.16	97.06	93.80	95.94	97.43	95.90	96.38
22	茨木	41	93.06	92.03	97.39	96.25	99.47	99.38	96.26
23	池田	35	97.04	93.06	96.79	96.30	97.08	97.14	96.24
24	岸和田	54	97.73	96.00	94.57	96.38	96.33	96.29	96.22
25	武生	39	97.44	94.87	96.16	97.44	96.15	94.87	96.07
26	大阪西	47	96.88	98.90	95.11	95.29	93.62	95.74	95.92
27	長浜	40	97.60	94.65	96.05	96.20	94.31	97.44	95.79
28	新宮	36	93.11	98.92	96.62	93.92	95.06	96.53	96.69
29	泉野	36	97.50	96.00	94.17	94.60	96.38	93.06	95.29
30	和歌山南	26	94.32	95.45	94.55	92.04	96.15	96.92	94.91
31	宇治	33	91.38	96.45	93.01	94.48	98.38	95.45	94.86
32	宮津	30	95.96	97.45	95.78	94.97	93.30	91.30	94.79
33	京都西	44	94.88	94.19	93.05	95.39	95.30	94.30	94.52
34	大阪東	49	93.08	94.04	92.55	90.42	95.74	94.80	94.44
35	大阪住吉	33	92.39	97.11	94.82	92.60	95.40	93.94	94.38
36	堺	77	95.68	92.92	91.87	94.72	94.73	96.05	94.33
37	白浜	31	96.12	99.19	90.32	93.54	87.90	97.58	94.11
38	大阪南	92	94.94	91.91	93.79	93.02	95.12	95.11	93.98
39	大豊	40	92.56	94.59	93.42	94.74	91.67	95.63	93.77
40	京都都賀	158	96.84	95.39	90.79	92.19	93.29	93.83	93.72
41	敦賀	30	88.39	93.57	91.97	92.85	95.00	98.33	93.35
42	堺南	32	94.67	92.50	90.00	91.02	92.38	93.75	92.39
43	田辺	45	95.14	91.91	92.86	89.42	93.02	89.85	92.03
44	和泉	31	90.22	89.56	93.18	87.96	93.33	96.67	91.82
45	綾部	37	93.75	97.20	91.56	91.33	88.27	88.17	91.71
46	福知山	35	89.99	93.14	93.57	87.85	92.85	91.42	91.47
47	舞鶴	31	91.43	81.14	92.86	93.72	93.73	94.98	91.31
48	舞田	30	91.07	91.18	94.70	87.38	89.84	93.34	91.25
49	八尾	21	88.09	90.48	94.05	90.48	91.43	91.67	91.03
50	高槻	33	96.67	95.57	83.07	91.04	91.44	87.50	90.88
51	大阪北	102	93.00	90.81	88.83	88.25	90.31	92.95	90.69
52	大海	42	89.38	89.50	89.02	93.29	90.24	90.24	90.28
53	布施	34	92.65	86.47	87.12	92.05	88.33	94.85	90.26
54	守口	25	82.00	85.00	98.00	92.50	90.60	92.50	90.10
55	吹田	30	88.58	86.21	89.66	83.62	94.05	97.50	89.94
56	大阪	217	90.51	88.71	88.65	88.17	89.00	89.01	89.01
57	枚方	29	91.30	83.85	95.69	83.92	88.60	85.34	88.10
58	大阪淀川	30	84.26	91.49	85.19	87.04	88.76	87.33	87.35
59	峰山	25	91.00	88.00	88.00	80.00	88.00	89.00	87.33
60	八日市	24	80.65	91.66	82.15	82.36	84.53	78.25	83.27
61	水口	27	79.38	83.04	79.31	81.90	77.58	74.28	79.25
	平均出席率		94.30	94.48	94.04	93.95	94.64	94.84	94.37

## 2月、3月公式訪問予定

(Itinerary of My Official Visits in Feb. & March)

ク ラ ブ 名	会 長・幹 事 と の 懇 談	ク ラ ブ 協 議 会	例 会 出 席
白那新田御和有泉和岸大大長豊 智勝浦宮辺坊南田津泉田阪南北浜中 歌山 大和 阪	2月4日(日) 午後4時	4日(日) 午後5時	5日(月)
	2月5日(月) 午後4時	5日(月) 午後5時	6日(火)
	2月7日(水) 午前10時	7日(水) 午前10時30分	7日(水)
	2月7日(水) 午後5時	7日(水) 午後6時	8日(木)
	2月8日(木) 午後4時	8日(木) 午後5時	9日(金)
	2月9日(金) 午後4時	9日(金) 午後5時	10日(土)
	2月11日(日) 午後4時	11日(日) 午後5時	12日(月)
	2月15日(木) 午後4時	15日(木) 午後5時	16日(金)
	2月20日(火) 午後4時	20日(火) 午後5時	21日(水)
	2月21日(水) 午後4時	21日(水) 午後5時	22日(木)
	2月22日(木) 午後4時	22日(木) 午後5時	23日(金)
	2月26日(月) 午後4時	26日(月) 午後5時	27日(火)
	2月27日(火) 午後4時	27日(火) 午後5時	28日(水)
	3月5日(月) 午前10時	5日(月) 午前10時30分	5日(月)
	3月12日(月) 午後4時	12日(月) 午後5時	13日(火)

月信第7号にてお知らせ致しました2月予定は一部上記のごとく変更されました。よろしくご諒承下さい。

## 1 月 度 出 席 率 報 告

(Attendance Report of January)

順位	R.C.	出席率	例会数	会員数	期初との増減	前月順位							
1	福井	100.00	4	56	+3	1	31	御坊	94.62	4	42	+2	30
1	泉大	100.00	4	55	—	1	32	舞鶴	94.46	4	32	-3	37
1	彦根	100.00	4	41	+3	1	33	和歌山	94.40	4	69	+2	31
1	橋本	100.00	4	37	+2	1	34	京都市	94.27	4	156	+1	43
1	福井	100.00	5	31	+5	1	35	和泉	94.17	4	31	+8	26
1	五條	100.00	4	30	—	1	35	吹田	94.17	4	30	+2	18
1	那智勝浦	100.00	4	28	—	22	37	榿原	94.08	4	38	+6	25
1	河内長野	100.00	4	25	-2	1	38	堺	93.66	4	76	-2	29
9	京都東	99.55	4	55	+6	1	39	福知山	93.57	4	35	—	50
10	京都南	99.50	4	51	-2	23	40	白旗	93.54	3	31	—	17
11	茨木	99.36	4	40	+4	13	41	新宮	93.42	4	38	+2	27
12	池田	99.29	4	35	+2	21	42	宇治	93.38	4	34	+5	34
13	奈良	99.25	4	67	-3	20	43	宮津	93.30	4	30	—	51
14	鯖江	99.24	4	33	+2	1	44	和歌山南	93.26	4	26	+4	24
15	大和高田	99.11	4	28	+4	1	45	大塚	93.23	4	48	+1	40
16	京都北	98.86	4	44	+3	14	46	綾部	92.65	4	34	-2	56
17	和歌山東	98.81	4	44	+1	1	47	大塚	92.33	4	29	+2	58
18	大津	98.15	4	54	-1	15	48	田辺	92.22	4	45	+4	53
19	京都西	97.73	3	44	+1	41	49	泉佐野	92.14	4	35	+5	46
20	近江八幡	97.58	4	31	+2	36	50	布衣	91.92	4	34	—	39
21	大阪西	97.16	3	47	+2	32	51	大塚	91.16	4	216	+6	54
22	勝山	97.00	3	25	+25	1	52	大阪北	91.06	4	104	+4	47
23	豊中	96.25	4	40	+3	33	53	海尾	90.91	4	22	+1	49
24	岸和田	95.83	4	54	-2	28	54	高槻	90.24	4	42	-3	52
25	長浜	95.75	3	40	-1	19	55	高槻	90.06	4	34	+3	57
26	堺	95.67	3	31	+1	44	56	枚方	88.88	4	29	+3	59
27	武生	95.24	4	42	+3	38	57	守口	87.87	4	27	+2	48
28	大阪南	95.11	4	92	+2	35	58	有田	86.67	3	30	-1	45
29	敦賀	95.00	4	30	+2	16	59	峰山	85.00	4	25	—	55
							60	八日市	83.22	4	25	+5	60
							61	水口	80.85	4	27	-5	61
平均出席率					94.74%								
30	大阪住吉	94.70	4	33	+10	42	合 計		2,737名		+130名		

# ROTARY INTERNATIONAL GOVERNOR'S MONTHLY LETTER

OFFICE OF GOVERNOR OF DISTRICT NO. 365

Kojiro Hata  
Nijima Kaikan, Teramachi Marutamachi  
Kyoto, Japan



第365区ロータリークラブ

会長並びに幹事殿

No. 10

昭和37年3月15日

国際ロータリー  
第365区ガバナー

秦 孝 治 郎

Aim for Action ..... 行動に努めよ

Communicate for Understanding ..... 理解に途を求めよ

Test for Leadership ..... 指導力を高めよ

—Joseph A. Abey (President, R.I.)—

## ロータリー展の収獲

(From the Rotary Exhibition)



今から57年前、シカゴ市の一角に、呱呱の声を挙げたわがロータリークラブを記念するため、私の示唆で、京都市内5クラブの共同主催により、「奉仕と友愛で世界を結ぶロータリー展」を去る2月20日から25日まで、大丸京都店で開催いたしました。

京都クラブから珍しい記念品、例会の用具、大会の写真、古い興味のある文献が出品されまし

た。中でも1927年(昭和2年)、英国ジョージ皇太子殿下のご来朝にサインされたもの、随行の後藤新平氏の署名されたものなどもありました。京都・南・東・北・西クラブなど公式訪問の写真や社会奉仕の実況、国際奉仕を裏づけるバナー、職業奉仕を物語る京都市長などからの感謝状なども飾られていました。

なんといっても東京大会で、両陛下のお写真とその大集会は史上最大の会議を表現するにふさわしく、また「ロータリーとは」のパンフレットを3,000枚印刷したが行きわたらず、来会者は8,305名に達し、感想のメモには青年層の感銘が顕著で



した。また最終日にはわれら数名が反省会を京都放送から20分間ラジオで広報することができました。奉仕でも事業でも記録に残すことの重要さをこの創立記念行事から痛感しました。率先して情報の行動 (ACT) に当たってくださった方々に満腔の謝意を表します。

### 国際親善の近道

— 米山奨学生と会って —

(The Contact with International Friendship  
by the Yoneyama Fund Students)

米山記念奨学会とは何をする団体であるか、零細な寄付がどのくらいに達し、どうして使用されるのかとの疑問に対し、私のこの眼で、この耳でその奨学金にありつかんとする多くの奨学生に面会せんものと、去る3月7日帝国ホテルの常務委員会に出席しました。

この奨学金は、毎月各会員から50円宛、年額600円の寄付金が870万円集計されます。年間経費168万円を差引き700万円が純粹の奨学金となり、繰越金が約900万円手許に残っています。この支給には、現在日本に勉強中で東半球から来朝している留学生に1名年15,000円から25,000円を奨学金とし、これをもって学術を修得し、日本の文化と友愛を身につけ、将来への国際親善を種蒔きするものです。

昭和37年度はこの4月からの新学期に対し、引続き第2年目の15名に約束している者のほかに20名内外を募集する程度の資金しかありませんが、それに対し55名の応募者があり、インド、インドネシア、パキスタン、セイロン、タイ、ベトナム、シンガポール、マラヤ、トルコ、ビルマ、サラワク、アラブ連合、香港、中国(台湾)などに跨がって、全国の国公私大学に留学中で未婚の人に限定されています。この多くの有為の志願者から6割までも謝絶しなければならないとは残念至極で

す。

寄付申込みにつきわが365地区は62クラブ中20クラブがまだ申込まれていません。それは自由意志ではありますが、是非全クラブの参加を切望して止みません。申込者のうちから30名以上の学生が向学を中止して帰国し、もしくは学業を放棄して、折角今日までの日本の厚意を、失望と不親切に受け取られはせぬかを杞憂いたします。国際親善の近道はここにもあります。

### ロータリーソングの歌い方

(Singing Method of Rotary Song)

日本人も、近ごろ高尚な音楽の知識が次第に進んできました。放送や蓄音器を通じての進境は驚くべきものがあります。しかし壮・老年には相変わらず親しめないものとされています。

海外のロータリー例会に出席してみると1時間間に3回くらい異なったソングを歌い、かつ唱和して楽しみ、歡喜と快感を添えます。どうか音楽委員会のないクラブは是非新しく設けていただきたいものです。充分研究のうえ、適当な指揮者、適当なレコードを使用してほしいものです。あるクラブのレコードは青年の吹き込んだ高い調子のもので、低音のロータリアンには、全然、ハーモニーしませんでした。

先日、東京クラブでは前会長矢野一郎氏(第一生命保険社長)が指揮し、しかも君が代でも奉仕の理想でも3音下げて歌いました。またクラブの新しい息吹きが、変わったソングによって生起されます。邦語の歌詞のみならず、簡単な英語に、別の味と親しみが湧くことを体験しようではありませんか。

### 国際大会中の一観光請待

(The Invitation from the Rotary Clubs  
of Kern County)

Big Date in the  
**GOLDEN STATE**  
 3-7 June, 1962  
**ROTARY'S**  
*Annual Convention*  
 LOS ANGELES, CALIFORNIA, U. S. A.



来る6月7日に、ロスアンゼルスでの国際大会が終幕するや直ちに Kern 州のクラブが共同して海外からの100家族を請待し、1泊2日の国際奉仕を献げんとする企てを持っております。

まず、6月8日朝8時に Hotel Biltmore をバスで出発し、Bakersfield に同行し、そこで各ロータリアンの宅に別々に請待されます。第1日は産業や農園、風光を観光し、第2日は有名なセコイヤ国立公園を案内されます。セコイヤの大樹はその樹の穴を車が通行できる程度だそうです。

ご希望の方は、来る5月1日までに Mr. Frank F. Hornkohl, Past Governor of District 524, P. O. Box 867, Bakersfield, Cal., U.S.A. へ必着するようお申込みください。同時にしばしば広報の如く、来る6月3日～7日までロスで開会の第53回国際年次大会へご出席をお勧めいたします。

#### 大東 R.C. 創立の特別代表任命

(Governor's Special Representative to Organize R.C. in Daito City)

大阪府下の大東市は新しい市作りに成功した新工場地帯です。ここを中心として枚岡市と河内市をも含めた地域に新クラブを創設したいとの計画ができ、大阪東クラブがスポンサーとなりました。よって特別代表として大阪東クラブ会長西山磐氏(大阪瓦斯会社副社長)を委嘱することに決しました。独り大阪東クラブのみならず、守口、

高槻、布施及び大阪市内の各クラブも、間接直接にご協力くださいますようお願いいたします。

#### 舞鶴東クラブの承認

(Maizuru-East R.C. Admitted)

去る12月14日創立総会を開催しました舞鶴東クラブは、2月5日 R.I. に加盟承認されました。今安完三特別代表はじめ、河田、毛受、森田二郎氏など、ご尽力いただいた方々に深く感謝するとともに、今後のご指導をよろしくお願いいたします。

同クラブでは、さっそくチャーター伝達書を5月27日に開催いたす計画をたて、準備をすすめておりますが、何卒多数のご参加をあらかじめお願いいたします。

会 長	河田 亮路
幹 事	松尾 心空
例会日	木曜日
例会場	東舞鶴信用金庫(舞鶴市浜)
会員数	24名

#### 地区協議会

(District Assembly)

月信 No. 8 にて既報のとおり、当365区の協議会を3月31日(土)、4月1日(日)の両日、京都国際ホテルにて開催いたします。次年度会長、幹事は出席を要請されておりますから、必ずご出席を願います。

なお、R.I. 本部より現幹事宛に送付されております“*The Club President's Workbook*”および“*Materials for the 1962-63 Club Secretaries*”は当日テキスト・ブックとして使用されますので、お忘れなくご持参ください。

他地区協議会は下記のとおり開催の予定です。  
 第350区 4月21日、22日 帯広にて

- 第 352 区 4 月 7 日、8 日 青森にて
- 第 355 区 4 月 21 日、22 日 日光にて
- 第 358 区 4 月 25 日、26 日 横浜にて
- 第 360 区 4 月 1 日、2 日 大垣にて
- 第 365 区 3 月 31 日、4 月 1 日 京都にて
- 第 368 区 4 月 14 日、15 日 姫路にて
- 第 370 区 4 月 14 日、15 日 福岡にて

### 信任状について

(Credential Certificate's Card)

すでに現幹事宛に R.I. 本部から送付されております信任状 (Credential Certificate's Card) は、国際大会での諸種の決議に対する資格証明のために使用されます。貴クラブ内にロスアンゼルス大会へご出席の方がありますならその方へ、そういう方のない場合は森ガバナーノミニーへ委任していただければよいと思います。後者の場合には、来る地区協議会当日信任状をご持参ください。ガバナー事務所より一括して森ガバナーノミニーにお手渡しいたします。

このカードには、必ず来る 6 月まで任期の現会長と幹事のサインを要しますからお願いいたします。

### 次年度会長、幹事の報告

(Reporting the Next President & Secretary)

R.I. の推奨クラブ細則によれば、各クラブは 3 月第 1 例会に年次総会を開き、次年度理事を選挙し、その理事会はその後 1 週間以内に会長、幹事、会計、S.A.A. を互選することになっております。新しい会長、幹事の氏名は、R.I. 本部より送付の“Data for 1962-63 Official Directory”をもってできるだけ早く、R.I. 本部宛 (黄色) 及びガバナー事務所宛 (白色) ご報告願います。

なお、委員会決定後には、“Request for Special Mailings to Committee Chairmen”にその氏名及び住所ご記入のうえ、本部へお送りください。これに基づき、本部では各クラブの各委員長宛に、来る 1 年間関係書類を送付することになっております。

### チャーター伝達式

(Charter Presentation Meetings)

昨年度 6 月末に承認されました和泉、水口、八日市クラブは下記の如くチャーター伝達式を挙行いたすことになっております。同クラブの栄ある伝達式に何卒ご参加ください。

#### (1) 和泉ロータリークラブ

日時 4 月 7 日 (土) 12 時～18 時

場所 和泉市民会館

#### (2) 水口、八日市ロータリークラブ (合同)

日時 4 月 22 日 (日) 11 時～18 時

場所 水口農協会館

### ロータリー世界写真コンテスト

(Rotary World Photo Contest)

かねてよりお伝えしております上記コンテストは、いよいよ 3 月 31 日をもって締切られます。このたびのテーマは“ This is Rotary ” (class A) と “ Peoples, Places, and Things ” (class B) です。前者はロータリー活動を語るものを中心とし、後者は趣味全般にわたるものとなっています。詳細はロータリアン誌 2 月号裏表紙内側に記載されていますので、お申込みの方はぜひご一読下さい。

### ロータリー財団奨学生

(Rotary Foundation Fellows)

月信 No. 7にてお知らせいたしましたように、当地区では今年通常奨学生 (Regular Foundation Fellows)1名と追加奨学生 (Additional Foundation Fellows) (全世界で10名) を選ぶ権利を持っています。詳細を記載した書類は、1月中旬クラブ会長宛に R.I. より送付されているはずですが、その締切日を下記のとおりといたします。各クラブでは至急、関係大学などに広報し、より適格な学生をご推挙くださることを望みます。なお、この適用は1963~64年度となります。応募用紙は当事務所にございますから至急お申込みください。

- △応募生のスポンサークラブへの申込締切日  
1962年 4月15日
- △スポンサークラブからガバナー事務所への  
申込締切日  
1962年 5月 1日
- △地区委員の R.I. 事務局への選出報告締切日  
1962年 6月30日
- △R.I. 本部での選考  
1962年10月中旬
- △結果の発表  
1962年11月15日  
(ロータリー財団週間中)

ロータリー財団への寄付

(The Contributions to Rotary Foundation)

クラブ名	1ドル寄付	10ドル寄付	その他の寄付
有 田		3,600円	
布 施	12,240円	7,200	
橋 本	720	7,200	
彦 根	14,070	3,600	
枚 方	10,800	3,600	
泉 佐 野	12,600		
海 南	15,120		
樞 原	13,680	21,600	
河内長野	18,720		
京 都	2,160	21,600	
京 都 東	720	7,200	
京 都 南		3,600	9,500円
京 都 西			10,800
舞 鶴	11,160		

宮 津	10,800		
那智勝浦	11,520	18,000	
近江八幡		10,800	
大 阪		39,600	
大 阪 北	2,520	25,200	
大 阪 南	33,120	14,400	
大 阪 住 吉	11,880		
大 阪 西		10,800	
大 阪 淀 川	11,520	10,800	
大 津		7,200	
堺		3,600	
堺 南	3,600	36,000	
新 宮	720	7,200	
高 槻	360	3,600	
武 生	14,040	10,800	
田 辺	12,600		
豊 中	1,080	10,800	
敦 賀		7,200	
和 歌 山 東	1,800	18,000	8,000
和 歌 山 南	9,360	93,600	
大 和 高 田	1,440	14,400	2,400
八 尾		10,800	

以上は12月、1月、2月中にご寄付いただいたものです。このうち京都南クラブは300%寄付クラブとなりましたこと、本部より感謝と連絡がありました。

変 更 事 項

(Changes)

- (1) 大阪淀川 R.C. 会長変更  
旧 会 長 谷口 直之 (死亡)  
新 会 長 徳永 豊次
- (2) 枚方 R.C. 幹事変更  
旧 幹 事 金 津 孝 (転任)  
新 幹 事 松 原 恭 三
- (3) 枚方 R.C. 例会場及び事務所変更 (3月6日より)  
新例会場 枚方商工会議所  
枚方市大字岡604の2 電2051  
新事務所 同 上

2 月 度 出 席 率 報 告  
(Attendance Report of February)

順位	R.C.	出席率	例会数	会員数	期初との増減	前月順位	平均出席率 94.42%						
1	福 井	100.00	4	57	+3	1	33	茨 木	94.33	4	41	+5	11
1	泉 大 津	100.00	4	55	-	1	34	大 阪 東	94.31	4	48	+1	45
1	彦 根	100.00	4	42	+4	1	35	綾 部	94.13	4	34	-2	46
1	御 坊	100.00	4	42	+4	31	36	泉 佐 野	93.90	4	33	+3	49
1	橋 本	100.00	4	37	+2	1	37	和 歌 山	93.74	4	70	+3	33
1	福 井 北	100.00	4	33	+7	1	38	福 知 山	93.56	4	35	-	39
1	鯖 江	100.00	4	33	+2	14	39	新 宮	93.42	4	38	+2	41
1	近江八幡	100.00	4	33	+4	20	40	長 浜	93.29	4	42	+1	25
1	五 条	100.00	4	30	-	1	41	官 津	92.48	4	30	-	43
1	大和高田	100.00	4	28	+4	15	42	敦 賀	92.41	4	28	-	29
1	河内長野	100.00	4	25	-2	1	43	大 阪 南	92.39	4	92	+2	28
1	勝 山	100.00	4	25	+25	22	44	大 阪 北	91.83	4	104	+4	52
1	舞 鶴 東	100.00	3	23	+23		45	大 阪	91.50	4	217	+6	51
14	京 都 東	99.55	4	55	+6	9	46	堺	91.22	4	75	-3	38
15	那智勝浦	99.23	4	33	+5	1	47	八 尾	90.91	4	22	+1	53
16	武 生	98.80	4	41	+2	27	48	白 浜	90.84	4	30	-1	40
17	奈 良	98.55	4	69	-1	13	49	樫 原	90.79	4	38	+6	37
18	京 都 北	98.30	4	44	+3	16	50	高 槻	90.26	4	35	+4	55
19	大阪淀川	98.28	4	29	+2	47	51	吹 田	90.16	4	31	+3	35
20	大阪住吉	97.73	4	33	+10	30	52	和 泉	90.00	4	31	+8	35
21	大 津	97.68	4	54	-1	18	53	布 施	89.14	4	35	+1	50
22	豊 中	97.50	4	40	+3	23	54	宇 治	88.23	4	34	+5	42
23	京 都 南	97.45	4	51	-2	10	55	海 南	87.80	4	42	-3	54
24	和歌山東	97.17	4	45	+5	17	56	堺 南	87.36	4	36	+6	26
25	和歌山南	97.11	4	26	+4	44	57	峰 山	86.74	4	23	-2	59
26	池 田	96.44	4	35	+2	12	58	守 口	86.25	4	27	+2	57
27	大 阪 西	96.16	4	45	-	21	59	水 口	85.41	4	27	-5	61
24	舞 鶴	96.16	4	33	-2	32	60	枚 方	84.82	4	28	+2	56
29	岸和田	95.83	4	54	-2	24	61	有 田	84.10	4	30	-1	58
30	京 都 西	95.45	4	44	+1	19	62	八 日 市	82.00	4	25	+5	60
31	京 都	94.58	4	156	+1	34							
32	田 辺	94.45	4	45	+4	48							
							合 計	2,776名		+169名			

京都市上京区寺町丸太町上ル 新島会館内

国際ロータリー第365区ガバナー事務所

電話 京都 23-3742番



# ROTARY INTERNATIONAL GOVERNOR'S MONTHLY LETTER



OFFICE OF GOVERNOR OF DISTRICT NO. 365

Kojiro Hata  
Nijima Kaikan, Teramachi Marutamachi  
Kyoto, Japan



第365区ロータリークラブ

会長並びに幹事殿

No. 11

昭和37年4月15日

国際ロータリー  
第365区ガバナー

秦 孝 治 郎

Aim for Action ..... 行動に努めよ

Communicate for Understanding ..... 理解に途を求めよ

Test for Leadership ..... 指導力を高めよ

—Joseph A. Abey (President, R.I.)—

## 職業奉仕の突破口

(About Vocational Service)

昨年以來、職業奉仕について、新しい試みとしては、「職業奉仕採点カード」(フォーム No. 6007 による)が発表されたことです。

それをいち早く取り上げられたのがKクラブであって昨1961年8月に藤井職業奉仕委員長から20質問を全会員155名に出されました。その結果は53通の回答で34%にすぎず、しかも謙虚な自己採点であるため過少評価のきらいがみられましたけれども、それだけに真実性もうかがわれます。

公式訪問の際、このほか3クラブが採点カードを実施されましたが、それぞれ意義と価値があったようです。「Program Ideas」(計画資料)第6号をみると、「反省と期待」の中で職業奉仕を掲げ、職業奉仕における業績の調査には、「各会員の実際問題、その困難な決定、倫理的ジレンマなどを解明すべき意見が求められるでしょう」と書

いてあります。

私は、姓氏のつけ方、在り方に興味をもっています。別に平安朝時代の如き、姓氏録を専門的に学究するものではありませんが、たとえ自然発生的の符牒であり呼称であるにせよ、そこに国民性・民族性・職業観が表現されているように思いますわが国では概ね、自然界の地物をその姓としています。小川・中川・大川をはじめ中田・山田・中村・大村・大野・河村の如き比々皆然りです。

ところが、外国では職業がその姓に転化しているものが多いのです。たとえば、英国の有名な経済学者 Adam Smith の Smith (鍛冶屋)、世界的旅行会社の Thomas Cook の Cook (料理人)を始め Porter (運搬人、赤帽)、Painter (ペンキ屋)、Shoemaker (靴屋)など有名人が多いのです。私の尊敬した Shunneider (独語で洋服屋)博士の如きその一例に過ぎません。

徳川時代に士農工商の差別観があったことを記憶されましよう。既に建築ブームに対する大工・

左官・タイル工・屋根屋さんなどが私底しているにもかかわらず、その徒弟入門の志望者がなく、建設費急増の大きな禍根となっております。職業の貴賤と差別観の欠陥がわが国職業構造の将来に大きな反省を投じています。

職業奉仕とは決して青少年を表彰するなどの第二義的ではありません。自からの職業を通じての奉仕に対する評価であり、他人の職業に対する思いやりであり、地域社会における産業構造のバランス化であり、職業を天職と信ずる Vocation (神より賦与された仕事) の信念に徹することにはなりません。そこに倫理的のジレンマも解決され、採点カードの自問自答により職業奉仕の突破口ができるものと信じます。

### 世界共同奉仕計画とは

(5月 R.I. 会長のプログラム)

(What is the World Co-operative Service Plan?)

5月中に絶対にやらねばならないひとつとして R.I. 理事会が要望するのは、世界共同奉仕計画の討論に没頭することです。

すでに貴クラブ会長あてにエービー会長から貴クラブの反応を求められたはずですが、お読みになりましたか。「簡単に言うと、世界の共同生活体の最も緊急性に應えるため、全世界のロータリー・クラブの間の団体的努力を協同動作で行なうよう示唆したものであります」と、書いてあります。この私見は紙面の余白なく次号に追録いたしますが、皆さんで是非行動して下さい。

### 地区協議会の成果

(The Result of District Assembly)

ロータリー運営の特長としては、次年度の役員を4ヵ月以前に予選することです。しかも、その会長と幹事が3ヵ月ないし4ヵ月前に次年度の研



究と予定と準備とをする協議会です。

先ず、会長必携 The Club President's Workbook を開けますと会長殿と呼びかけています。会長への指針から始まり、幹事へも同様、手に取るように指示されています。

この第365地区協議会を、去る3月31日と4月1日の2日間京都北クラブのホストで京都国際ホテルで開会しました。第一日のプログラムは、田中京都北クラブ会長が歓迎の挨拶、秦ガバナーが開会挨拶、「バランスのとれた計画の必要」は北沢敬二郎パストガバナー、「新年度の準備」は秦ガバナー、「ロータリーの知識を会員に与える方法」は堀場信吉パストガバナー、「ロータリー財団及び米山奨学金」は磯野巖財団委員、「各種資料の有効な利用」は京都クラブ堀内清氏により、平素のうん蓄を傾けられました。スライドによる東京大会とロータリー展は西村大治郎氏によって説明され、大変興味を添えました。

第二日は、会長部会を秦ガバナー、幹事部会を中野静夫直前ガバナーにより2時間みっちり勉強しました。「内外へのエクステンション」は中野直前ガバナーから要領よく指導され、一般質疑応答を経て次年度委員の氏名が発表されました。

このあと、ロータリーソングの指導を京都クラブ酒井美智男氏により練習し、「次年度への抱負」は森寿五郎ガバナーノミニーによって述べられ、問題点としての数字を与えられました。川島ホストクラブ委員長の閉会の辞でこの幕を閉じまし

た。心の準備すなわち使命感の決意と事務的の知識が7月1日まで3ヵ月余りの用意であります。この2日間の研修がやがて向う1年に亘る有終の実を結ぶよう祈ってやみません。

なお、次年度の地区委員は下記の通り決定致しました。(敬称略)

- (1) 地区資金委員 山口 善造(大津)  
松井宗次郎(京都北) 須賀川太郎(大阪南)
- (2) ロータリー財団委員 中村 文夫(大阪)  
望月 成人(京都) 鈴木角一郎(奈良)
- (3) ロータリーの友地区委員  
佐久間義雄(京都東)  
同専門委員 平井常次郎(大阪南)
- (4) 地区文献委員会 委員長 中野 静夫(大阪)  
委員 塚本 義隆(大阪) 森田 二郎(京都)  
北村孝治郎(大津) 竹中泰三(和歌山)
- (5) 国際交換委員会 委員長 岸 勇一(奈良)  
委員 上西亮二(京都西) 原田秀雄(大阪北)

#### 森ガバナー・ノミニーの旅程

(Itinerary of Governor Nominee Mori)

森第365区ガバナー・ノミニーは、5月7日羽田を出発、レークプラシッドの国際協議会及びロスアンゼルス国際大会に出席のため渡米の途につかれます。ご健康とご活躍を切にお祈り致します。ご旅程は下記の通りです。

- 5月7日(月)23,00 東京発 空路
- 7日(月)11,00 ホノルル着、発  
その後サンフランシスコ、シカゴ、ボストンなどを経て
- 5月21日(月) レークプラシッド着、一週間の国際協議会に出席
- 5月29日(火) アルバニイ着シカゴを経て
- 6月2日(火) ロスアンゼルス着、国際大会に出席
- 6月8日(金)11,35 ロスアンゼルス発、南米の

各地を経て

6月24日(日)10,55 ホノルル発

6月25日(月)15,35 東京着

#### 卓話ライブラリイ

(Speech Library)

卓話ライブラリイは皆様のご協力により下記の通りお吹き込み下さいました。スピーカーの方々に心からお礼申し上げます。

例会にご使用希望のクラブは、その旨ご連絡頂ければお貸し致します。

「ロータリー文献について」

パストガバナー 柳瀬 省吾氏

「職業奉仕」カウンセラー 中野 静夫氏

「東京大会について」

東京クラブ会員 矢野 一郎氏

「ロータリーで30年」

京都クラブ会員 絹川 清氏

「ロータリーの理想と効用」

京都クラブ会員 西村大治郎氏

「日本の青少年団体について」

京都クラブ会員 酒井美智男氏

「ロータリーと国際奉仕」

大阪北クラブ会員 奥村 龍三氏

「青少年問題について」

高槻クラブ会員 中村 遙氏

「新春随想」

大阪クラブ会員 飯島 幡司氏

#### チャーター伝達式

(Charter Meeting)

第365区本年度最初のクラブとして誕生致しました舞鶴東クラブが下記の通りチャーター伝達式を行います。同クラブの門出をこぞってご祝福下さい。

日時 5月27日(日) 10時30分～18時20分

場 所 飯野造船所体育館  
 観 光 市内観光、若狭湾、天の橋立  
 登録料 2,500円

キャップの延引のため訂正がまいりました。

豊 中クラブ 98.12%  
 和歌山クラブ 94.10%

訂 正  
 (Corrections)

従って順位は20位豊中、21位大阪住吉、22位大  
 津、23位京都南、及び36位和歌山、37位泉佐野、  
 38位福知山となり、第365区平均出席率は94.43  
 %にかかります。

2月度出席率について下記2クラブより、メイ

3 月 度 出 席 率 報 告  
 (Attendance Report of Match)

順位	R.C.	出席率	例会数	会員数	期初との増減	前月順位							
1	福 井	100.00	5	57	+3	1	33	綾 部	94.72	5	34	-2	35
1	泉 大 津	100.00	5	55	—	1	34	大阪淀川	94.48	5	29	+2	19
1	橋 本	100.00	5	37	+2	1	35	和歌山東	94.35	5	46	+6	24
1	近江八幡	100.00	3	33	+4	1	平均出席率 94.32%						
1	福 井 北	100.00	3	33	+7	1	36	茨 木	94.31	3	42	+6	33
1	五 条	100.00	3	30	—	1	37	京 都	94.30	3	156	+1	31
1	大和高田	100.00	4	28	+4	1	38	池 田	94.29	5	33	—	26
1	河内長野	100.00	5	25	-2	1	39	武 生	93.86	4	41	+2	16
9	大 津	99.52	4	52	-3	22	40	樫 原	93.66	5	38	+6	49
9	彦 根	99.52	5	42	+4	1	41	和 泉	93.33	3	31	+8	52
11	京 都 東	99.28	5	56	+7	14	42	大 阪 北	93.27	3	104	+4	44
12	舞 鶴	99.24	4	33	-2	28	43	敦 賀	92.85	3	28	—	42
13	奈 良	99.17	5	73	+3	17	44	堺 南	92.36	4	36	+6	56
13	舞 鶴 東	99.17	5	24	+24	1	45	吹 田	92.17	5	30	+2	51
15	那智勝浦	98.76	5	33	+5	15	46	大 阪 南	91.80	4	91	+1	43
16	京 都 北	98.68	5	46	+5	18	47	泉 佐 野	91.62	5	33	+3	37
17	白 浜	98.21	4	28	-3	48	48	大 阪	91.49	5	218	+7	45
18	大阪住吉	97.58	5	33	+10	21	49	田 辺	89.81	5	43	+2	32
19	豊 中	97.50	4	40	+3	20	50	堺	89.61	5	78	—	46
20	新 宮	97.35	3	37	+1	39	51	福 知 山	89.38	5	33	-2	38
21	京 都 西	97.16	4	44	+1	30	52	高 槻	88.55	5	37	+6	50
22	御 坊	97.09	5	41	+3	1	53	海 南	87.72	3	41	-4	55
23	鯖 江	96.97	5	33	+2	1	54	有 田	87.55	5	31	—	61
24	和 歌 山	96.64	4	69	+2	36	55	官 津	87.21	5	29	-1	41
25	長 浜	96.19	4	40	-1	40	56	宇 治	87.19	4	35	+6	54
26	京 都 南	96.00	5	51	-2	23	57	布 施	86.97	3	41	+7	53
27	大 阪 東	95.41	5	48	+1	34	58	峰 山	86.95	3	23	-2	57
28	和歌山南	95.39	5	26	+4	25	59	枚 方	86.21	4	29	+3	60
29	八 尾	95.24	3	21	—	47	60	守 口	85.85	3	27	+2	58
30	岸 和 田	95.06	3	54	-2	29	61	水 口	85.25	5	28	-4	59
31	大 阪 西	95.00	4	45	—	27	62	八 日 市	81.50	5	25	+5	62
31	勝 山	95.00	4	25	+25	1	合 計 2,782名 +175名						

京都市上京区寺町丸太町上ル 新島会館内

国際ロータリー第365区ガバナー事務所

電話 京都 23-3742番

# ROTARY INTERNATIONAL GOVERNOR'S MONTHLY LETTER



OFFICE OF GOVERNOR OF DISTRICT NO. 365

Kojiro Hata  
Nijima Kaikan, Teramachi Marutamachi  
Kyoto, Japan



第365区ロータリークラブ

昭和37年5月15日

会長並びに幹事殿

No. 12

国際ロータリー  
第365区ガバナー

秦 孝治郎

Aim for Action ..... 行動に努めよ

Communicate for Understanding ..... 理解に途を求めよ

Test for Leadership ..... 指導力を高めよ

—Joseph A. Abey (President, R.I.)—

## 国際親善の共同動作

(Co-operative Service Plan of  
International Friendship)

A) 海外よりロータリーフェロー出身者や、ロータリアンの親善使節が次第に多く来日されます。苟しくも国際親善にあてはまる行動は、進んで歓迎し、実践すべきだと思います。有力なクラブでは自からロータリー奨学生を選出して、若し一カ年間が出来なければ半年間でも夏季休暇中でも隣国への派遣を立案出来ないものでしょうか。

この度、各地区に出来た国際交換委員が一堂に合同し、来朝する人々を歓迎する方法、クラブ共同動作の問題点、日本より派遣する場合の共同事業の可能性など研究すべきだと期待致します。

B) ロータリー財団による奨学生が各方面に浸透して、この5月1日では当地区も志願者が8名の多きに達しました。どうか当地区も200%以上の寄付が続出するよう念願致します。一方米山奨

学金もまだ62クラブ全部が寄付されていません。去る2月号に報告したごとく日本内地で留学中の外国学生が希望者の3分の1にも均霑できない実状です。

C) 各クラブの実状を国際ロータリーへ報告する唯一の機会には、ガバナーの公式訪問の報告書(Memo of Official Visit)と該クラブの計画書(Summary of Club Plans and Objectives)のみです。しかし、素晴らしい奉仕活動や平凡なしかも立派なクラブ奉仕は公式訪問以外の場合にも連絡すべきだと思います。それがやがてR.I.本部の参考となり、激励ともなりましょう。

D) 国際間の文通、各クラブ相互の交流、今日の日標(Targets for Today)の加盟と実行、しかして国際大会への出席は、やがて世界ぐるみのロータリー共同奉仕の完遂に前進することです。そのチャンスとして来る6月3～7日までのロスアンゼルス大会が待ちうけております。

E) 共同体理解の1として成年者の文学の知識

がこの結合的運動の焦点となっています。世界の悠久平和運動としてのユネスコの目標と実践面に似通った睨いのようなのですが、思いつきの偶感でなく、じっくり腰をおちつけた慎重さと遠い将来を達観して、国際親善の多角的な方途を検討、創造しようではありませんか。

### クラブ名称の問題

(Problem of Club Name)

近ごろの新しい「市」には、斬新な地理学の知識がないならば、おいそれと判らないものがあります。まして古い地名で同一の漢字を用いるものが少なくありません。

最近に365区と370区で大いに困惑している問題があります。それは、既に昭和34年6月30日に承認を受けた有田クラブが和歌山県にあります。さらに有田クラブとして佐賀県に誕生したことです。370区では、気をきかして「肥前有田」としてR.I.へ届出たところ、R.I.では簡単な建て前から敢えて有田R.C.と命名すべきと主張のようです。

眼で判断する漢字では、全く同一ですが、呼称からいえば365区はARIDAであり、370区はARITAであります。しかし濁音が低く、清音が明快を欠くとき、混淆するのは当然です。目下R.I.へ肥前有田、若しくは有田肥前と変更方を交渉中です。ガバナー連絡会を1年4回位開催して血のめぐりをよくし、さらにR.I.の理解を求めたいものです。

### ロスアンゼルス物語

(The Los Angeles Story)

来るべきロスアンゼルスでの国際大会を描写する20分間のカラー・スライドまたはフィルムがR.I.本部で発売されます。各クラブまたは地区からの注文により7月15日から発送する予定。

スライドかフィルムの形か、いずれにせよ 100

枚で日本語または他の外国語の活字付きとなっておりますが、詳細はロータリアン誌5月号71頁か、6月号同誌裏表紙内に記載されておりますので一読下さい。(R.I.事務総長レター第11号より)

### ロータリーフェロー応募者

(The Applicants to Rotary Fellow)

近ごろロータリーの広報活動が行き亘ってきたためか、ロータリーフェローの応募が次第に増加して来ました。同時に各クラブの国際奉仕に推薦する努力が必要です。現在下記のクラブより各1名づつ推薦を受け、来る5月15日新大阪ホテルにおいて、中野静夫(直前ガバナー)、オーティス・ケリー(京都)、平沢俊雄(大阪南)、上田健治郎(大津)の4氏およびガバナーが選考委員となり、その選考にあたります。

五条、枚方、京都西、舞鶴、守口、大阪、大住吉、豊中、各クラブ 計8名。

### 卓話ライブラリーの追加

(An Additional Speech Library)

4月号にて広報の通り9氏により、うん蓄を傾けた卓話の録音テープを拝受したのですが、さらに下記の寄贈を受けました。

「社会奉仕について」

大阪クラブ会員 露口四郎氏

### 来年度の用紙と文献

(Papers & Literatures of Next Year)

毎年、各クラブ使用のフォームが多少でも新しく改良されます。例えば会員申込用紙、会員推薦用紙、訪日ロータリアン届出用紙など見本がR.I.から各幹事宛郵送された筈です。手続要覧、ロータリーに通暁する途、その他の出版物を来る7月1日からの必要に、即刻申込まれますよう希望致します。受註後48時間以内に船便で発送されます

から約1ヵ月後の6月10日頃には各注文されたクラブに着きましよう。今が好機です。

**各地区ガバナー・ノミネー**

(Governor Nominees of Each District)

7月1日から日本の8地区のガバナーとしてご活躍頂く方々をご紹介します。

- 第350区 阿部 謙夫氏 (札幌 R.C.)
- 第352区 手島周太郎氏 (仙台南 R.C.)
- 第355区 渡辺 覚造氏 (水戸 R.C.)
- 第358区 湯浅 恭三氏 (東京 R.C.)
- 第360区 内藤卯三郎氏 (岡崎 R.C.)
- 第365区 森 寿五郎氏 (大阪南 R.C.)
- 第368区 三宅徳三郎氏 (高松 R.C.)
- 第370区 進藤 誠一氏 (福岡西 R.C.)

**ロータリー財団への寄付**

(The Contributions to Rotary Foundation)

クラブ名	1ドル寄付	10ドル寄付
有田	11,160円	
茨木	14,400	18,000円
和泉	360	3,600
泉佐野	360	3,600
京都	360	3,600
京都西	360	3,600
峰山		10,800
近江八幡		7,200
大阪東	720	7,200
堺	1,080	14,400
高槻	720	7,200
宇治		21,600
和歌山東	720	7,200

以上は3月、4月中にご寄付いただいたものです。上記各クラブに感謝致します。

**1963-64年度 R.I. 会長ノミネー**

(The President Nominee for 1963-64)

既報の如く R.I. 会長指名委員会はカール・ミラー氏 (Mr. Carl P. Miller) を 1963-64 年度会長として推薦していましたが、去る3月16日ミーンズ事務総長の手元に他の対立候補の届出がなかったため、エービー現会長は同氏を 1963-64 年度会長ノミネーとして宣言致しました。いづれロス大会の席上にて正式に発表されることと思います。

**変更事項**

(Change)

**福知山クラブ幹事変更**

旧幹事	植村平爾 (退会)
新幹事	雀部 正
職業分類	車輛製造
住所	福知山市鍛冶町

**訂正**

(Corrections)

3月度出席率について下記2クラブより、メイキャップ延引のため訂正がまいりました。

**和歌山クラブ 97.01%**

**田辺クラブ 90.74%**

従って順位は、23位和歌山、24位鯖江、とかわり、49位田辺はそのまま、**第365区平均出席率が94.35%に上りました。**

**ロータリー現勢**

(Rotary Today)

ロータリークラブ数	11,187クラブ
会員数	518,000名
加入国数	128ヵ国

新クラブ数(1961年7月より) 188クラブ

(1962年3月27日現在)

4 月 度 出 席 率 報 告  
(Attendance Report of April)

順位	R.C.	出席率	例会数	会員数	期初との増減	位前月順	34 池 田	95.02	4	35	+2	38
							35 京 都	94.97	4	155	-	37
							36 綾 部	94.88	4	34	-2	33
1	福 井	100.00	4	57	+3	1	平均出席率 94.74%					
1	泉 大 津	100.00	4	54	-1	1	37 宮 津	94.73	4	28	-2	55
1	豊 中	100.00	4	41	+4	19	38 大 阪 東	94.39	4	49	+2	27
1	橋 本	100.00	4	38	+3	1	39 宇 治	94.29	4	35	+6	56
1	近江八幡	100.00	4	35	+6	1	39 枚 方	94.29	4	28	+2	59
1	大和高田	100.00	4	28	+4	1	41 福 井 北	93.94	4	33	+7	1
1	河内長野	100.00	4	25	-2	1	42 和 泉	93.55	4	32	+9	41
1	舞鶴東	100.00	4	26	+26	14	43 大 阪 南	93.37	4	95	+5	46
9	大 津	99.51	4	52	-3	9	44 敦 賀	93.10	4	29	+1	43
10	彦 根	99.40	4	41	+3	9	45 長 浜	93.00	4	41	-	25
11	奈 良	99.32	4	73	+3	13	46 大 阪 淀 川	92.65	4	34	+7	34
12	那智勝浦	99.23	4	33	+5	15	47 大 阪 北	92.39	4	108	+8	42
13	勝 山	99.20	5	25	+25	32	48 大 阪 西	91.51	5	49	+4	31
14	五 条	99.17	4	30	-	1	49 水 口	91.04	4	24	-7	61
15	御 坊	98.89	4	45	+7	22	50 和 歌 山	90.90	4	33	-2	51
16	茨 木	98.75	4	42	+6	36	51 大 阪	90.58	4	220	+9	48
17	白 浜	98.57	5	28	-3	17	52 田 辺	90.12	4	43	+2	49
18	和 歌 山	98.51	4	69	+2	23	53 堺	89.48	4	78	-	50
19	泉 佐 野	97.80	4	34	+4	47	54 堺 南	89.44	5	36	+6	44
20	京 都 西	97.78	5	45	+2	21	55 守 口	89.00	4	27	+2	60
21	大 阪 住 吉	97.73	4	33	+10	18	56 八 尾	88.10	4	21	-	29
22	京 都 北	97.28	4	46	+5	16	57 布 施	86.88	4	40	+6	57
23	和 歌 山 東	97.16	4	44	+4	35	58 有 田	86.70	4	32	+1	54
24	京 都 南	97.11	4	52	-1	26	59 八 日 市	84.25	4	28	+8	62
25	鯖 江	96.97	4	33	+2	24	60 峰 山	83.69	4	23	-2	58
26	武 生	96.95	4	41	+2	39	61 海 南	81.88	4	41	-4	53
27	新 宮	96.93	4	42	+6	20	62 高 槻	81.03	4	38	+7	52
28	京 都 東	96.88	4	56	+7	11	合 計 2,832名 +225名					
29	舞 鶴	96.79	4	39	+4	12						
30	吹 田	96.69	4	30	+2	45						
31	岸 和 田	96.61	4	59	+3	30						
32	和 歌 山 南	96.55	4	29	+7	28						
33	樞 原	96.06	4	38	+6	40						

京都市上京区寺町丸太町上ル 新島会館内

国際ロータリー第365区ガバナー事務所

電話 京都 23-3742番



# ROTARY INTERNATIONAL GOVERNOR'S MONTHLY LETTER



OFFICE OF GOVERNOR OF DISTRICT NO. 365

Kojiro Hata  
Nijima Kaikan, Teramachi Marutamachi  
Kyoto, Japan



第365区ロータリークラブ

昭和37年6月15日

会長並びに幹事殿

No. 13

国際ロータリー  
第365区ガバナー

秦 孝治 郎

Aim for Action ..... 行動に努めよ

Communicate for Understanding ..... 理解に途を求めよ

Test for Leadership ..... 指導力を高めよ

—Joseph A. Abey (President, R.I.)—

## ガバナー1年の感謝

(Thanks to One Year as Governor)

昨1961年4月15日の私の日誌には、ガバナー必携をたずさえ米国に向って京都を出発した記録があります。超えて5月3日にはニューヨークから国際会議のロータリー聖地ともいべきレークプラシッド行きプルマンカーで夜のあけた雪の朝の光景が認めております。

一週間の研習を経て、帰国後東京の国際大会に直面し、7日1日の東京におけるガバナー会議からの1年間をカレンダーと対照して見ると、喜びと反省と感激が走馬灯のように展開して参ります。

第1に、身に余る多くの知己を得たことです。折角の公式訪問であるから1人でも多く、名刺の交換をすることに努めました。外人は殆んどネームカードを用意していませんが、我々は名刺によって印象と記憶を刻むことに努めるからです。

第2は、現在のわが365区62クラブで、その現地は勿論多少でも事業場を拝見した幸いです。ガバナーの公式訪問報告書には11項目に亘る報告事項が要求されていますが、もしガバナーに選任されなかったならば一生涯到底訪問できなかった都市に足跡をとどめ得たことは何としても余徳であったと感謝せずにはおられません。

第3には、奉仕の理想に徹せんがため、地区協議会、都市連合協議会、一日研究会、地区大会、チャーター伝達式、創立総会や例会、記念会などあらゆる機会に同労共歎の愉悦を味わったことです。共に働き、共に苦勞し、共に喜ぶ裡にロータリーの醍醐味があり、そこにこそ真の親睦の実がある事実を体験しました。

第4、国際親善に広くしかも多くの同志を得たことです。私の仕事の関係上海外との交渉は、従来から比較的多かったのですが、ロータリーを懸け橋とするならば、幾らでも無尽蔵に沢山の「わが心の友」を創ることが出来る特権のあること

をさらに知悉いたしました。

第5、新クラブの創設と会員増加の成績は非力にして、不充分ではありましたが、出席率は当地区は平均94%以上を達成保持したこと、また、地方のクラブ例会に対して録音テープを作成して卓話の補助とした事は本懐の至りです。幸いこの卓話を集録し「ロータリー卓話集」を発行し、一年間の恩恵を残し得たのも望外の収穫でした。吹き込んで頂いた方々に報ゆる所以でもありましょう。

会長、幹事の皆さま、パストガバナー、一般会員の皆さま、いろいろご厄介をかけました。この上は私の本職以外に余生を少しでもロータリー発展のため、さらに犬馬の寸労を献げることをお許し下さい。では左様なら。(1962.6.8)

#### 緑の庭と救急車寄贈

(The Contributions of Plant Trees  
& Ambulance)

大阪府内にある23クラブが協同奉仕として去る5月18日(金)堺市の大阪少年鑑別所に“緑の庭”を寄付されました。27種類の樹木 1,695本、花卉800株、芝生 100m<sup>2</sup> から成って、実費35万円余りで、素晴らしい社会奉仕ができました。このニュースは大阪市内の新聞と N.H.K. のテレビで放送され、広報活動も併せて実施され近ごろ良い企圖と存じご紹介申し上げます。



京都クラブでは、交通安全と救急用自動車一輛

を京都市へ寄贈されました。予て社会奉仕委員会



が最新科学装備の救急車により社会奉仕の実をあげるべく、専ら会員の特志を呼びかけ、その全額は140余万円に達しました。去る3月30日(金)片岡会長から高山京都市長へ贈呈し、自動車はロータリー号と命名され、市民を喜ばせております。金額をいうに非ずこれと共に最も必須とする創意工夫と貢献に敬意を表します。

#### 富田林仮クラブ創立

(The Provisional Rotary Club  
of Tondabayashi)

大阪府富田林市に2年越し、その創立に心血をそそがれつつあった堺クラブは、高田勝治特別代表の努力とスポンサー並びに石田キーマンその他の協力によって、去る6月6日(木)羽曳野 PL カントリークラブにおいて富田林クラブの創立総会が開かれました。来賓として上辻市長、小山市会議長や堺、堺南、布施、河内長野会長及び秦ガバナーの出席で華やかに挙行され、会員27名と喜びを共にしました。

会長 石田 英 男  
幹事 御木 徳 日 止  
例会日 木曜日  
例会場 羽曳野 PL カントリー  
クラブ

チャーターメンバー 27名

### 郡山の特別代表

(The Special Representative of Koriyama)

古い伝統と歴史に名ある奈良県の郡山市に、ロータリークラブがないということは淋しい限りです。奈良クラブ創立10週年の記念会に参加出席の際、奈良クラブをスポンサーとし、ガバナー特別代表として赤坂頼磨氏（南都銀行頭取）を委嘱しました。どうか一日も早く呱呱の声を待望して止みません。

### ポール・ハリス・フェロー第1号

(The First Paul Harris Fellow in Japan)

ロータリー財団の寄付に対し、個人単位として1,000ドル以上の寄付者をポール・ハリス・フェローと称します。東京クラブ会員でパストガバナー柏原孫左衛門さんは、ロータリー会員となつてから35年に当たりますので、その自祝としてこの度一千ドルを寄付され、日本で初めての第1号該当の名誉を得られました。

### 西村女子嬢の帰国

(Rotary Fellow Nishimura Came Back)

かねてより第365区のロータリーフェローとしてフィリピンへ留学中の西村女子嬢は、去る5月25日無事1ヵ年の学業を終え帰国されました。在比中はフィリピン大学にて社会福祉を専攻され、国際親善の役を立派に果されました。

例会においてスピーチを希望されるクラブは大津ロータリークラブ宛お申し込み下さい。

### ジョージア州奨学生決定

(Georgia Rotary Student Decided)

月信6号にて公示致しましたジョージア州第690~692地区連合の奨学生に関しましては、7名の候補者があり、ジョージア州より直接申込みの

あった大阪クラブのご選考後、5月3日付にて同クラブ推薦の小沢浩次君決定の旨ジョージア州より通知がまいりました。

同君は神戸大学経済学部を今春卒業し、目下三菱石油に勤務、来る9月より明年6月末までこの奨学金を受けることとなります。

### ロータリー財団への寄付

(The Contribution to Rotary Foundation)

クラブ名	1ドル寄付	10ドル寄付
五 条	3,240円	32,400円
海 南	360	3,600
京 都 西	360	3,600
舞 鶴 東		100,800
長 浜	14,400	
大 阪 西		21,600
大阪淀川	1,800	18,000
高 槻	1,080	10,800
田 辺	5,760	32,400
和 歌 山	360	3,600
和歌山南	1,080	10,800
八 尾		18,000

### 変 更 事 項

(Change)

新 宮クラブ会長変更

旧会長 柳沢 哲雄（転勤のため退会）

新会長 尾崎作次郎

職業分類 日本酒製造

住 所 三重県紀宝町成川753

訂 正

(Corrections)

4月度出席率について下記2クラブより、メイキャップ延引のため訂正がまいりました。

大阪淀川クラブ 94.12%

堺 クラブ 89.80%

スプリントです。お詫びと共に訂正致します。

従って順位は、41位大阪淀川、42位福井北、43位和泉、44位大阪南、45位敦賀、46位長浜、とかわり、53位堺はそのまま、第365区平均出席率が94.79%に上りました。

お詫び

(Apology)

4月度出席率報告中、50位は「和歌山クラブ」としてありますが、これは「福知山クラブ」のミ

6月度出席率について

(Attendance Report of June)

6月度の出席率報告はガバナー月信6月30日号に掲載することになっていきますので、最終例会が終り次第、至急当ガバナー事務所へご送付下さい。7月度の出席率報告から森ガバナー事務所へお願い致します。

5月度出席率報告

(Attendance Report of May)

順位	R.C.	出席率	例会数	会員数	期初との増減	前月順位
1	泉大津	100.00	4	54	- 1	1
1	五条	100.00	5	39	+ 9	14
1	橋本	100.00	4	38	+ 3	1
1	大和高田	100.00	5	34	+10	1
1	河内長野	100.00	4	25	- 2	1
6	福井	99.55	4	56	+ 2	1
7	京都西	99.45	4	45	+ 2	20
8	舞鶴東	99.11	4	28	+28	1
9	宮津	98.88	3	30	-	37
10	近江八幡	98.86	5	35	+ 6	1
11	彦根	98.78	4	41	+ 3	10
12	奈良	98.28	5	72	+ 2	11
13	和歌山東	97.83	4	46	+ 6	23
14	那智勝浦	97.70	4	33	+ 5	12
15	茨木	97.56	5	42	+ 6	16
15	新宮	97.56	5	41	+ 5	27
17	京都南	97.55	4	51	- 2	24
18	大津	97.37	5	54	- 1	9
19	布施	97.29	5	37	+ 3	57
20	京都北	97.19	3	48	+ 7	22
21	鯖江	97.12	4	35	+ 4	25
22	泉佐野	97.06	4	34	+ 4	19
23	京都東	96.88	4	56	+ 7	28
24	吹田	96.67	4	30	+ 2	30
25	武生	96.54	5	40	+ 1	26
26	綾部	96.35	4	34	- 2	36
27	長浜	96.25	4	41	-	46
28	勝山	96.00	4	25	+25	13
29	舞鶴	95.89	5	39	+ 4	29
30	岸和田	95.59	5	59	+ 3	31
31	白浜	95.37	4	27	- 4	17
32	大阪東	95.31	4	48	+ 1	38

33	福井北	95.15	5	33	+ 7	42
34	大阪淀川	94.86	4	34	+ 7	41
35	和歌山南	94.82	4	29	+ 7	32
36	敦賀	94.67	5	30	+ 2	45
37	堺	94.66	4	78	-	53

平均出席率 94.40%

38	宇治	94.29	5	35	+ 6	39
39	大阪住吉	94.24	4	37	+14	21
40	樫原	94.15	4	37	+ 5	33
41	大阪西	94.10	4	51	+ 6	48
42	京都	94.07	5	152	- 3	35
43	御坊	93.76	4	44	+ 6	15
44	和歌山	93.43	5	69	+ 2	18
45	福知山	93.17	4	31	- 4	50
46	田辺	92.61	4	46	+ 5	52
47	豊中	91.71	5	41	+ 4	1
48	大阪南	91.70	5	95	+ 5	44
49	枚方	90.85	5	29	+ 3	39
50	和泉	90.62	5	32	+ 9	43
51	大阪北	90.61	5	108	+ 8	47
52	大阪	90.41	4	222	+11	51
53	有田	90.32	4	31	-	58
54	八尾	90.23	5	26	+ 5	56
55	堺南	89.74	4	37	+ 7	54
56	峰山	89.56	5	23	- 2	60
57	池田	89.53	3	35	+ 2	34
58	守口	88.80	5	27	+ 2	55
59	海南	87.00	5	41	- 4	61
60	高槻	84.47	4	38	+ 7	62
61	八日市	77.67	4	28	+ 8	59
62	水口	73.33	3	29	- 6	49

合計 2,862名 +255名

# ROTARY INTERNATIONAL GOVERNOR'S MONTHLY LETTER

OFFICE OF GOVERNOR OF DISTRICT NO. 365



1961~62 R.I. President  
Joseph A. Abey



1962~63 R.I. President  
Nitish C. Laharry

第365区ロータリークラブ

会長並びに幹事殿

No. 14

昭和37年6月30日

国際ロータリー  
第365区ガバナー

秦 孝 治 郎

エバンストン本部から

(From R.I. Secretariate in Evanston)



過去の1年間に、R.I.本部から受けた緊密な指導と親切な厚意に対しては、この機会に於いて、深く感謝せねばなりません。そのお礼状を認める前に、逸ち早く去る6月26日付で挨拶状が、私の手に届きました。

ジョセフ・エー・エービー

会長からの一齣には下記の通りです。

「私は貴方が Action の私の呼びかけに応じて実践された協力や忠節、とりわけその献身に対し、心から感謝致します。(中略)来るべき新年度にに対し、この年度に貢献されたと同様の献身的な奉仕を国際ロータリーのために協力し続けられんことを重ねて期待致します。(下略)」

また、ジョージ・アール・ミーンズ事務総長のご挨拶状のごく一部を摘記させていただきます。

「貴地区内にもまた多くの秀れた業績を印された事実は明らかです。出席を上げることに各クラブを激励されたこと、地区内の実質的な増加と改善、新しい若干クラブのR.I.加盟に貢献された事実は、各クラブ並にロータリアンに与えられた立派な指導力の2、3に過ぎません。(下略)」

などと過分のお褒めを頂きました。これ偏にわ

が地区のpastガバナー、カウンセラー諸氏並びに各クラブや会長、幹事、各奉仕委員長、全ロータリアン諸彦のご協力と行動に外なりません。R.I.両指導者のご言葉を移牒して皆さまにお伝え致します。更に地区資金委員、ロータリーの友委員、ロータリー財団代行者と各委員方にも感謝することを銘記いたします。

95.35%—94.52%

この数字は、何を意味しますか。

いうまでもなく、前者はわが365地区の6月度平均出席率に外なりません。後記に示すように100%が12クラブ並んでいます。最下位ですら84.78%となり、恐らく全世界における素晴らしい模範のレコードと信じます。

第2番目の94.52%は過去1ヵ年における平均値であってわが地区の過去における歴代ガバナーの指導よろしきを得たのと且つ地区全クラブ挙っての熱意と努力が結実したものと信じ、感謝、感激に堪えません。敢えて摘記してお礼に代えます。

ロータリー財団発展委員会

(Rotary Foundation Development Committee)

R.I.のRotary Foundation Development Committeeは5名にて構成され、任期は2年ですが次年度(1962~63年度)の委員の1人として当365区前ガバナーであり1961~62年度R.I. Information Counselorであります中野静夫氏が委嘱されました。同氏は8~9月中旬にエバンストンで開催され

る委員会にご出席の予定です。ご活躍とご健康を切に祈り上げます。

### R.I. 企画委員会の報告

(Report of R.I. Planning Committee)

この委員会は、アメリカ、欧州、アジア、南アフリカのロータリアン計8名から構成され、R.I. 会長が任命し、2年毎に開会されるものであります。日本からは東ヶ崎パストガバナーが選ばれ、去2月26日から3月2日までR.I. 本部で開かれました。議題としては下記のごとくであったそうでございます。

1. ロータリー財団奨学金制度について

2. 地区協議会について

6月開催が適当であると答申した。

3. ロータリアンの質について

ロータリアンの質の反省が論議された。

4. 規定審議会について

5項目に亘って反省し両検討した。

5. 会長の地位について

会長が中央事務局に執務する時日をもつと多くするよう進言する。

6. 職業奉仕について

職業奉仕をもっと活用する問題が出た。

### 2つの新クラブ誕生

(Two Rotary Clubs Admitted)

前号にてお知らせ致しました富田林クラブは、仮クラブとして順調に例会を持っていたが、去る20日R.I. 本部より加盟承認され、第365区63番目のクラブとして活躍することになりました。

また、同じく6月20日に創立総会を開催した小浜クラブは、宇野特別代表、敦賀スポンサークラブの3年越しのご尽力により6月29日加盟の許可がまいりました。1962~63年度最後に第64番目の新クラブとして呱呱の声をあげご同慶にたえません。

この2つの新しいクラブの成長と活躍にどうぞご協力下さい。

富田林 R.C. 6月20日承認

スポンサークラブ 堺 R.C.

特別代表 高田 勝 治

例 会 場 羽曳野 PL カントリー  
クラブ

事 務 所 同 上

例 会 日 木 曜 日

会 員 数 27名

会 長 石 田 英 男

幹 事 御 木 徳 日 止

小 浜 R.C. 6月29日承認

スポンサークラブ 敦賀 R.C.

特別代表 宇 野 泰 三

例 会 場 芝 浦 製 作 所 小 浜 工 場

事 務 所 小 浜 商 工 会 議 所

例 会 日 土 曜 日

会 員 数 24名

会 長 中 井 善 次 郎

幹 事 東 野 一 夫

### ロスの国際大会集計

(About Los Angeles Convention)

去る6月7日~11日まで第53回国際大会が、北米ロスアンゼルスで開かれました。

出席者は総数22,302人で、昨年の東京大会が作った新記録 23,366人に及ばぬこと1,064人だったそうです。

参加者の9割までがアメリカで各国クラブは72ヵ国から1,909人しか集まりませんでした。東京大会は73ヵ国7,355人に比して大変少かった模様です。

50名以上の出席国は

アメリカ 20,393名 カナダ 385名 メキシコ 328名  
日本 146名 アルゼンチ 122名 イタリア 93名 濠洲  
88名 スエーデン 59名

で、興味のある数字をお知らせ致します。

### ロータリー財団への寄付

(The Contributions to Rotary Foundation)

6月中にご寄付いただいたものは下記の通りです。このうち**檀原クラブ**と**武生クラブ**は**200%寄付クラブ**となりましたこと、本部より感謝と連絡がありました。

クラブ名 1ドル寄付 10ドル寄付

五 条 16,563円 46,800円

樫原	2,160	21,600
京都南		10,800
大阪		61,200
大津		10,800
鯖江		7,200
堺	720	7,200
堺南	360	3,600
敦賀		25,200
和歌山東	720	7,200
八尾		3,600

また、個人寄付として下記の方々よりご協力いただきました。感謝致します。

堺クラブ 伊藤道次 183,000円

〃 磯野巖 36,000円

以上のように伊藤会長が自発的に500ドル寄付申出ありましたこと洵に本懐に堪えません。

### 6 月 度 出 席 率 報 告 (Attendance Report of June)

順位	R.C.	出席率	例会数	会員数	期初との増減	前月順位
1	泉大津	100.00	5	56	+1	1
1	京都東	100.00	5	54	+5	23
1	御坊	100.00	5	46	+8	43
1	京都西	100.00	4	45	+2	7
1	茨木	100.00	4	44	+8	15
1	五条	100.00	4	39	+9	1
1	橋本	100.00	4	38	+3	1
1	布施	100.00	4	37	+3	19
1	大和高田	100.00	4	34	+10	1
1	那智勝浦	100.00	5	33	+5	14
1	宮津	100.00	5	30	—	9
1	河内長野	100.00	5	24	-3	1
13	大津	99.52	4	52	-3	18
14	吹田	99.19	4	31	+3	24
15	勝山	99.00	4	25	+25	28
16	鯖江	98.86	5	35	+4	21
17	綾部	98.84	5	34	-2	26
18	舞鶴	98.71	4	39	+4	29
19	泉佐野	98.57	4	35	+5	22
20	近江八幡	98.56	4	35	+6	10
21	福井	98.16	4	58	+4	6
22	京都南	98.06	4	53	—	17
23	彦根	97.56	4	41	+3	1
24	大阪東	97.43	4	49	+2	32
25	舞鶴東	97.32	4	28	+28	8

26	奈良	97.20	4	72	+2	12
27	大阪西	97.03	4	50	+5	41
28	和歌山	97.02	4	69	+2	44
29	京都北	97.12	5	50	+9	20
30	福井北	96.88	4	32	+6	33
31	樫原	96.28	5	43	+11	40
32	和歌山東	96.19	4	46	+6	13
33	和歌山南	95.86	5	29	+7	35
34	武生	95.63	4	40	+1	25

平均出席率 95.35%

35	長浜	95.00	4	41	—	27
36	大阪南	94.79	4	96	+6	48
37	福知山	94.70	4	33	-2	45
38	大阪住吉	94.57	5	37	+14	39
39	豊中	94.48	4	40	+3	47
40	京都	94.38	4	154	-1	42
41	大阪	94.15	5	226	+15	52
42	和泉	94.14	4	30	+7	50
43	大阪淀川	93.53	5	34	+7	34
44	新宮	93.29	4	41	+5	16
45	岸和田	93.23	4	59	+3	30
46	守口	92.95	4	27	+2	58
47	富田林	92.60	2	27	+27	
48	田辺	92.55	4	47	+6	46
49	敦賀	92.38	4	35	+7	36
50	枚方	92.24	4	29	+3	49
51	水口	92.00	5	28	-4	69
52	堺南	90.97	4	36	+6	55
53	堺	90.25	4	80	+2	37
54	白浜	90.08	4	29	-2	31
55	大阪北	90.04	4	112	+12	51
56	海南	90.00	4	41	-4	59
57	八尾	89.71	4	27	+6	54
58	高槻	89.48	4	40	+9	60
59	宇治	88.57	4	35	+6	38
60	有田	88.29	4	32	+1	53
61	池田	87.66	5	35	+2	57
62	八日市	87.20	4	27	+4	61
63	峰山	84.78	4	23	-2	56

合計 2,924名 +317名

第365区現勢 (1963年6月30日現在)  
 クラブ数~64R.C.  
 会員数~2,948名 年間平均出席率~94.52%

R. I. 第 3 6 5 区  
 (1961年7月~)

順位	クラブ名	7月	8月	9月	10月	11月	12月
1	本野	100.00	100.00	100.00	100.00	100.00	100.00
1	橋河内長	100.00	100.00	100.00	100.00	100.00	100.00
3	本野	100.00	100.00	100.00	100.00	100.00	100.00
4	福泉	99.52	100.00	100.00	100.00	100.00	100.00
5	大井	98.18	97.03	100.00	100.00	99.39	100.00
6	彦津	99.34	100.00	100.00	99.35	100.00	100.00
7	和都高	95.80	100.00	97.90	100.00	100.00	100.00
8	大京	99.49	100.00	100.00	99.51	100.00	100.00
9	舞鶴						昭和37年2
10	鯖江	100.00	100.00	100.00	100.00	100.00	100.00
11	大那	99.55	100.00	97.27	98.20	98.21	98.64
12	智勝	98.15	99.08	97.04	97.23	100.00	97.04
13	近江八幡	98.28	100.00	99.14	98.34	96.67	95.00
14	勝山	昭和36年8月23日承認		100.00	100.00	99.00	100.00
15	都北	95.61	96.98	98.81	100.00	99.44	99.09
16	御福	99.30	99.32	96.97	100.00	99.17	96.00
17	井防	100.00	100.00	100.00	100.00	100.00	100.00
18	奈良	95.71	97.14	98.57	96.43	96.40	97.39
19	歌山	97.50	97.50	96.88	96.88	98.13	100.00
20	都東南	95.74	95.38	95.68	99.02	97.48	96.97
21	次京	93.06	92.03	97.39	96.25	99.47	99.38
22	都西	94.88	94.19	93.05	95.39	95.30	94.30
23	武生	97.44	94.87	96.16	97.44	96.15	94.87
24	歌山	98.16	97.06	93.80	95.94	97.43	95.90
25	岸和田	97.73	96.00	94.57	96.38	96.33	96.29
26	大新	96.88	98.90	95.11	95.29	93.62	95.74
27	榎阪	93.11	98.92	96.62	93.92	95.06	96.53
28	長原	96.88	95.23	96.25	99.22	94.79	96.88
29	大住	97.60	94.65	94.05	96.20	94.31	97.44
30	阪吉	92.39	97.11	94.82	92.60	95.40	93.94
30	泉野	97.50	96.00	94.17	94.60	96.38	93.06
32	和歌山	94.32	95.45	94.55	92.04	96.15	96.92
33	豊中	92.56	94.59	93.42	94.74	91.67	95.63
34	池田	97.04	93.06	96.79	96.30	97.08	97.14
35	京都市	96.84	95.39	90.79	92.19	93.29	93.83
36	宮白	95.96	97.45	95.78	94.97	93.30	91.30
37	白大	96.12	99.19	90.32	93.54	87.90	97.58
38	阪東	93.08	94.04	92.55	90.42	95.74	94.80
39	大舞	91.43	81.14	92.86	93.72	93.73	94.98
40	阪南	94.94	91.91	93.79	93.02	95.12	95.11
41	綾部	93.75	97.20	91.56	91.33	88.27	88.17
42	敦賀	88.39	93.57	91.97	92.85	95.00	98.33
43	堺	95.68	92.92	91.87	94.72	94.73	96.05
44	宇治	91.38	96.45	93.01	94.48	98.38	95.45
45	富田						
46	吹田	88.58	86.21	89.66	83.62	94.05	97.50
47	和田	90.22	89.56	93.18	87.96	93.33	96.67
48	田辺	95.14	91.91	92.86	89.42	93.02	89.85
49	福知	89.99	93.14	93.57	87.85	92.85	91.42
50	堺南	94.67	92.50	90.00	91.02	92.38	93.75
51	布施	92.65	86.47	87.12	92.05	88.33	94.85
52	大大	93.00	90.81	88.83	88.25	90.31	92.95
53	阪淀	84.26	91.49	85.19	87.04	88.76	87.33
54	八大	88.09	90.48	94.05	90.48	91.43	91.67
55	大尾	90.51	88.71	88.65	88.17	89.00	89.01
56	守阪	82.00	85.00	88.00	92.50	90.60	92.50
57	有田	91.07	91.18	94.70	87.38	89.84	93.34
58	高海	96.67	95.57	83.07	91.04	91.44	87.50
59	枚南	89.38	89.50	89.02	93.29	90.24	90.24
60	方	91.30	83.85	95.69	83.92	88.60	85.34
61	峰山	91.00	88.00	88.00	80.00	88.00	89.00
62	八日	80.65	91.66	82.15	82.36	84.53	78.25
63	水口	79.38	83.04	79.31	81.90	77.58	74.28
	小浜	昭和37年6月29日承認					
	月平均	94.30	94.48	94.04	93.95	94.64	94.84



# 出席率一覽表

(1962年6月)

1 月	2 月	3 月	4 月	5 月	6 月	年間平均
100.00	100.00	100.00	100.00	100.00	100.00	100.00
100.00	100.00	100.00	100.00	100.00	100.00	100.00
100.00	100.00	100.00	99.17	100.00	100.00	99.93
100.00	100.00	100.00	100.00	99.55	98.16	99.77
100.00	100.00	100.00	100.00	100.00	100.00	99.55
100.00	100.00	99.52	99.40	98.78	97.56	99.49
99.11	100.00	100.00	100.00	100.00	100.00	99.40
99.55	99.55	99.28	96.88	96.88	100.00	99.26
月5日承認	100.00	99.17	100.00	99.11	97.32	99.12
99.24	100.00	96.97	96.97	97.12	98.86	99.09
98.15	97.68	99.52	99.51	97.37	99.52	98.64
100.00	99.23	98.76	99.23	97.70	100.00	98.62
97.58	100.00	100.00	100.00	98.86	98.56	98.54
97.00	100.00	95.00	99.20	96.00	99.00	98.52
98.86	98.30	98.68	97.28	97.19	97.12	98.11
94.62	100.00	97.09	98.89	93.76	100.00	97.93
100.00	100.00	100.00	93.94	95.15	96.88	97.87
99.25	98.55	99.17	99.32	98.28	97.20	97.78
98.81	97.17	94.35	97.16	97.83	96.19	97.37
99.50	97.45	96.00	97.11	97.55	98.06	97.16
99.36	94.33	94.31	98.75	97.56	100.00	96.82
97.73	95.45	97.16	97.78	99.45	100.00	96.22
95.24	98.80	93.86	96.95	96.54	95.63	96.16
94.40	94.10	97.01	98.51	93.43	97.02	96.06
95.83	95.83	95.06	96.61	95.59	93.23	95.79
97.16	96.16	95.00	91.51	94.10	97.03	95.54
93.42	93.42	97.35	96.93	97.56	93.29	95.51
94.08	90.79	93.66	96.05	94.15	96.28	95.36
95.75	93.29	96.19	93.00	96.25	95.00	95.31
94.70	97.73	97.58	97.73	94.24	94.57	95.23
92.14	93.90	91.68	97.80	97.06	98.57	95.23
93.26	97.11	95.39	96.55	94.82	95.86	95.20
96.25	98.12	97.50	100.00	91.71	94.48	95.06
99.29	96.44	94.29	95.02	89.53	87.66	94.97
94.27	94.58	94.30	94.97	94.07	94.38	94.75
93.30	92.48	87.21	94.73	98.88	100.00	94.61
93.54	90.84	98.21	98.57	95.37	90.08	94.27
93.23	94.31	95.41	94.39	95.31	97.43	94.23
94.46	96.16	99.24	96.79	95.89	98.71	94.09
95.11	92.39	91.80	93.37	91.79	94.70	93.59
92.65	94.13	94.72	94.88	96.35	98.84	93.49
95.00	92.41	92.85	93.10	94.67	92.38	93.38
93.66	91.22	89.61	89.80	94.66	90.25	92.93
93.38	88.23	87.19	94.29	94.29	88.57	92.92
94.17	90.16	92.17	96.69	96.67	99.19	92.60
94.17	90.00	93.33	93.55	90.62	94.14	92.39
92.22	94.45	90.74	90.12	92.61	92.55	92.23
93.57	93.56	89.38	90.90	93.17	94.70	92.07
95.67	87.36	92.36	89.44	89.74	90.97	92.01
91.92	89.14	86.97	86.88	97.29	90.97	91.66
91.06	91.83	93.27	92.39	90.61	100.00	91.14
92.33	98.28	94.48	94.12	94.86	90.04	91.11
90.91	90.91	95.24	88.10	94.86	93.53	90.97
91.16	91.50	91.49	88.10	90.23	89.71	90.94
87.87	86.25	85.85	90.58	90.41	91.06	90.28
86.67	84.10	87.55	89.00	88.80	92.95	89.28
90.06	90.26	87.55	86.71	90.32	88.29	89.26
90.24	87.80	88.55	81.03	84.47	89.48	89.10
88.88	84.82	87.72	81.88	87.00	90.00	88.86
85.00	86.74	86.21	94.29	90.85	92.24	88.83
83.22	82.00	86.95	83.69	89.56	84.78	87.27
80.85	85.41	81.50	84.25	77.67	87.20	82.95
		85.25	91.04	73.33	92.00	81.95
94.74	94.43	94.35	94.79	94.40	95.35	94.52

ロータリー財団への寄付

(1961年7月1日～1962年6月30日)

クラブ名	1ドル	10ドル	その他	合計	クラブ名	1ドル	10ドル	その他	合計
有田	11,160円	7,200円	—	18,360円	近江八幡	—	32,400円	—	32,400円
綾部	—	—	—	—	大阪	75,600円	176,400	1,440,000円	1,692,000 300%
福知山	—	—	—	—	大阪東	17,640	7,200	—	24,840
福井	9,360	—	—	9,360	大阪北	42,120	61,200	—	103,320
福井北	—	—	—	—	大阪南	98,640	46,800	—	145,440
布施	36,720	28,800	—	65,520	大阪住吉	32,040	36,000	3,600	71,640
御坊	16,560	79,200	—	95,760	大阪西	16,200	43,200	—	59,400
五条	14,040	36,000	—	50,040	大阪淀川	34,560	50,400	3,600	88,560
橋本	14,400	32,400	—	46,800	大津	—	25,200	—	25,200 200%
彦根	28,080	7,200	—	35,280	鯖江	21,960	21,600	—	43,560
枚方	23,040	21,600	3,600円	48,240	堺	30,600	43,200	224,000	297,800 300%
茨木	27,360	18,000	—	45,360	堺南	19,080	97,200	8,800	125,080
池田	—	14,400	—	14,400	新宮	6,840	68,400	—	75,240
和泉	11,160	115,200	—	126,360	白浜	—	—	—	—
泉大津	19,800	—	—	19,800	吹田	—	—	—	—
泉佐野	28,440	32,400	—	60,840	高槻	15,480	43,200	—	58,680
海南	45,360	3,600	—	48,960	武生	42,120	25,200	—	67,320 200%
樫原	41,040	64,800	3,200	109,040 200%	田辺	30,960	32,400	—	63,360
河内長野	37,800	10,800	3,600	52,200	豊中	15,480	21,600	—	37,080
岸和田	20,160	—	—	20,160	敦賀	—	39,600	—	39,600
京都	60,840	54,000	51,500	166,340 200%	宇治	10,440	21,600	—	32,040
京都東	2,160	21,600	12,400	36,160	和歌山	26,640	32,400	—	59,040
京都北	15,840	10,800	11,700	38,340	和歌山東	19,440	50,400	16,000	85,840
京都南	19,080	18,000	19,000	56,080 200%	和歌山南	19,800	198,000	—	217,800
京都西	16,200	14,400	21,600	52,200	大和高田	11,520	32,400	8,400	52,320
舞鶴	34,920	—	—	34,920 200%	八尾	7,560	46,800	3,600	57,960
水口	—	—	—	—	八日市	—	—	—	—
峰山	7,920	18,000	—	25,920	勝山	—	—	—	—
宮津	32,400	3,600	—	36,000	舞鶴東	—	100,800	—	100,800
守口	19,800	—	3,600	23,400	富田林	—	—	—	—
那智勝浦	23,040	36,000	—	59,040 500%	小浜	—	—	—	—
長浜	14,400	—	—	14,400					
奈良	25,200	—	—	25,200					
					合計	1,251,000	2,001,600	1,838,200	5,090,800

◎新ガバナー事務所

大阪市北区中之島 関西電力株式会社内  
国際ロータリー第365区ガバナー事務所

電話 大阪 4 4 1-8 8 2 1