

ROTARY INTERNATIONAL GOVERNOR'S MONTHLY LETTER



OFFICE OF GOVERNOR OF DISTRICT No. 365

MEGUMI IMADA

KWANSEI GAKUIN, UEGAHARA, NISHINOMIYA, JAPAN.



各地ロータリークラブ

昭和33年7月1日

会長並びに幹事殿

No. 1

国際ロータリー
第365区ガバナー

今田 恵

「どこから始めましょうか、陛下」と彼は問うた。
「始めから始めよ」と王様はいとも厳かに答えられた。
「そして終りになるまで進め。そこで止めよ」

——不思議の国のアリス——

Where shall I begin, please your Majesty? he asked.
Begin at the beginning, the King said, very gravely,
And go on till you come to the end; then stop.

——Alice's Adventures in Wonderland.——

○ガバナー月報について

ガバナー月報の第一報を、第365区内各クラブの会長並びに幹事に御送りすることを心から喜ばしく存じます。ガバナー月報は、今後毎月私から会長と幹事に御送りする私信であり公報ではありません。区内各クラブに特に関係があり重要なことを御知らせすると共に、手紙である限り、親しみのあり心の通うものでありたいと存じます。

○就任に当り

先ず以て一言御挨拶申し上げたいと存じます。昨秋の地区大会において、はからずも皆様の御推挙によりガバナー・ノミニーに指名され、愈々今日から、この最も有力で大きく且つ光輝ある、国際ロータリー第365区のガバナーに就任することになりました。今更の如く、責任の重大と自己の無力と制限とを痛感しております。会長並びに幹事各位の御協力に信頼し各クラブの全ロータリアンと手をつないで真実と公平と親善と奉仕の理想の下に一体となることによつて、ロータリーの目的を達するため努力し、私の職責を全うしたいと思ひます。何卒皆様の御協力を御願申します。

○直木前ガバナーへの感謝

直木前ガバナーが、過去一年に渡つて誠に適切懇切に当区を指導されたことに対し、深甚な感謝の意を表したいと思ひます。その指導振りは、極めて的確でありまして、常に要点を衝き、指導をうけるものに、常に明確な針路を指す羅針盤のようでありました。しかも寡黙の中に温情にあふれ、事務処理が極めて敏速であつたことに常に敬意を懐いておりました。私はこれを模範として行き度いと正直に思つております。なお私がガバナー・ノミニーになりました昨秋以来常に懇切な指導を与えられましたことは、私個人として深い感謝をもっているものでありますが、これによつて区の将来に大きな貢献をされたことを忘れてはならぬと思つております。今後は直前のガバナーとして引続き御指導を仰ぐことが多いのでありますから、インミリデイエート・パスト・ガバナーとして何卒よろしく御願申し上げます。

○クラブ活動計画と年度予算

各クラブに於ては既に前期末にクラブ協議会を開かれて本年度の活動計画とそれに伴う年間予算



が作成せられていることと存じます。

申すまでもなく、クラブの活動については会員各自が**ロータリー精神**に基いて行動され、且つその会員がそれぞれの適在適所の委員会に属し、活潑な委員会にもりたてて行くことが必要であります。

○各委員長に対する特別郵便物

次の方々にはR.I.事務局から直接に郵便物が送られます。万一これらの方々の住所氏名をR.I.に報告しておられない場合には既に送ってきている用紙に記入してR.I.事務局へお送り下さい。

会務奉仕担当理事
職業分類委員長
クラブ会報編集者
雑誌委員長
プログラム委員長
ロータリー情報委員長
職業奉仕委員長
社会奉仕委員長
国際奉仕委員長

○地区年次大会

第365区年次大会は**和歌山クラブ**をホストクラブとして、和歌山市に於て**10月18日(土)「前夜懇談会」、19日(日)20日(月)の2日間**にわたり市民館ホールを会場として「大会」が開催されることになりました。このため和歌山クラブでは既にプログラム委員会を設け、山本プログラム委員長を中心に着々準備をすすめておられます。ロータリーの良さ或は味わいはこの年次大会において最も強く発揮せられることとなりますので、未だ年次大会に一度も参加されない会員の方、又新クラブの会員の各位は万障お繰合せの上出席されんことを希望します。

又大会後は多彩な観光プランが用意されておりますから御期待下さい。

尚大会役員は下記の通り決定の予定です。

| | |
|--------|-------|
| 大会委員長 | 山口 孫一 |
| 大会副委員長 | 岡本善太郎 |
| 大会幹事 | 西村 正二 |
| 大会会計 | 川井 盛雄 |

○インターシティーゼネラルフォーラム

本年度のインターシティーゼネラルフォーラムは下記の通り行われます。

このインターシティーゼネラルフォーラムは御承知の通りガバナーが直接招集主宰するたてまえのものでありませんから、斡旋を引き受けられたクラブは近接クラブと御相談の上準備をお進め願いたいと思います。但しその日取については前年度に準じて御計画になることと思っておりますが、一応私の都合をお確めの上お決め下されれば好都合に存じます。

| | | |
|----------------|--------------------|--------------|
| ○京都地区 | 京都府下9クラブ | 主催地クラブ 宮津 |
| ○滋賀福井 地区 | 両県下6クラブ | 〃 武生 |
| ○大阪北部 奈良地区 | 奈良県及 大阪市以北11クラブ | 〃 池田 |
| ○大阪南部 和歌山地区 | 和歌山県及 堺市以南9クラブ | 〃 田辺 |
| ○兵庫東部 地区 | 神戸以東及 洲本を含む8クラブ | 〃 神戸東 |
| ○兵庫西部 地区 | 明石以西10クラブ | 〃 豊岡 |
| ○四国地区 | 四国全島11クラブ | 〃 鳴門 |

○名誉会員の推薦

名誉会員は毎年7月1日を以て自動的にその資格を失います。引続き推薦しようとする場合は理事会に於て決議を必要としますから念のため御注意申し上げます。尚名誉会員の推薦はロータリー定款第4章第2項の規定を参照し、慎重にお取り扱い下さいますようお願い致します。

○6月分の出席率の報告について

6月分の報告は7月に入ってからになりますが、この分だけは**直木前ガバナー宛**に御報告願ひ、7月以降の分は**当ガバナー事務所**へ、毎翌月10日以前に必着するよう御通知をお願いします。これはR.I.本部へ送る区内出席率報告書作成のため絶対必要でありますから特に御留意願ひます。

OR.I.宛半期報告

毎年7月と1月の2回R.I.本部へ半期会員報告及びR.I.負担金(Per Capita Tax)を送る義務があります。各クラブに既に届いている用紙に今回は7月1日現在の会員数とR.I.負担金(半期分1人当り3弗)及び雑誌「ロータリー」購読部数と購読料(6ヶ月分1弗25仙)等を記入の上会長、幹事が署名、1通をR.I.本部へ各クラブから直送、1通をガバナー事務所へ、1通を小林フィスカルエージェントへ、1通はクラブ手許へ控として保存しておいて下さい。尚送金は1弗を360円に換算して下記へお払込をお願い致します。

(注) 1958年5月15日以後に登録承認されたクラブは7月の報告は必要ありません。

普通送金の場合：—

東京都 千代田区 美土代町 22

内外編物株式会社内

国際ロータリー財務代理人 小林雅一殿

銀行払込の場合：—

東京 三菱銀行本店

又は 三井銀行丸の内支店

国際ロータリー財務管理人小林雅一殿口座

○地区資金の払込

地区資金の前半期分1人当り300円を下記宛御送金下さい。

普通送金の場合：—

西宮市 東浜町 13

山村硝子株式会社内

国際ロータリー第365区

地区資金委員 山村徳太郎殿

銀行振込の場合：—

西宮市 六湛寺町

大和銀行西宮支店

国際ロータリー第365区

地区資金委員 山村徳太郎殿口座

○雑誌「ロータリーの友」の購読料の払込

「ロータリーの友」の購読料は1人当り6ヶ月分600円を下記宛御送金下さい。

東京都 千代田区 丸ノ内 3丁目2

三菱21号館 402号室 義行文庫内

ロータリーの友編集事務所

電話 ㊟ 9470

払込 三井銀行 丸ノ内支店

○公式訪問

地区内クラブは63クラブとなり尚増加が予想されますので、早速と公式訪問に着手致したいと思致します。大体前年度直木ガバナーが廻られた順を追って訪問致したいと思致しますが、詳細は決定次第御連絡させていただきます。あらかじめ御準備願いたいこと等はその都度前もつて御通知致しますが、前年度の会長、幹事からもよくお引継ぎおき下されば幸いです。特に例会前日のクラブ協議会が最も大切でありますので、ゆつくり時間をおき下さるようお願い致します。

○アメリカ便り

5月20日～28日のレイクプラシッドにおける国際協議会、6月1日～5日のダラスにおける国際大会は無事盛會裡に終了致し、集つた者はみなロータリーに対する新しい決意と熱情をもつて世界各地に散つて行きました。私も改めてロータリーの真髓に多少ともふれたような感激をもつて今帰国の途にあります。いずれ帰国の上お目にかゝつて詳しく御報告申し上げ、新しい決意の下に皆様と共に協力致したいと思つております。

R.I.新会長クリフオード・ランドール氏は、組織は古くなれば固定して新しい生命を失うから「考える」ことによつて新しい現実を、ロータリーの生きた精神を生かすことを考えたいと力説されています。

小林雅一理事は新たにR.I.の第一副会長にあげられました。1961年の東京大会は多大の期待をもつて迎えられています。

6月19日(サンフランシスコにて)

○第365区ガバナー事務所

御通信はすべて下記宛をお願い致します。

西宮市 上ケ原

関西学院理事長室内

国際ロータリー第365区ガバナー事務所

(電話西宮㊟0912)

1958~59 年度国際ロータリー第365区 R.C. 一覽

63c

| クラブ名 | 例会日 | 例会場 | 事務所 | クラブ名 | 例会日 | 例会場 | 事務所 |
|------|-----|------------------|---------------|-------|-----|------------|----------------|
| A相 生 | 水 | 播磨造船清風荘 | 神戸銀行相生支店 | 京都北 土 | 東洋亭 | 新島会館 | |
| 明 石 | 水 | 神戸銀行明石支店 | 明石商工会館 | M舞 鶴 | 火 | 舞鶴信用組合 | 同左 |
| 赤 穂 | 木 | 赤穂商工会議所 | 同左 | 松 山 | 火 | 万翠荘 | 同左 |
| 尼 崎 | 月 | 尼崎商工会議所 | 同左 | 三 木 | 土 | 神戸銀行三木支店 | 三木商工会議所 |
| 綾 部 | 金 | 京都銀行綾部支店 | 綾部商工会議所 | 宮 津 | 土 | 山嘉サロン | 宮津商工会議所 |
| F福知山 | 木 | 酒造会館 | 同左 | N長 浜 | 月 | 長浜商工会議所 | 同左 |
| 福 井 | 木 | 人絹会館 | 同左 | 奈 良 | 木 | 奈良ホテル | 同左 |
| 布 施 | 水 | 河内銀行本店 | 同左 | 鳴 門 | 火 | 鶴屋百貨店 | 同左 |
| G御 坊 | 金 | 日高信用金庫 | 野村佐吉郎方 | 新居浜 | 水 | 住友倶楽部 | 同左 |
| 五 条 | 水 | 南都銀行五条支店 | 同左 | 西 宮 | 火 | 大和銀行西宮支店 | 同左 |
| H橋 本 | 木 | 幸福相互銀行 橋本支店 | 武田書店 | ○大 阪 | 金 | 新大阪ホテル | 同左 |
| 彦 根 | 木 | 彦根商工会議所 | 同左 | 大阪東 木 | | 国際見本市会館ホテル | 同左 |
| 姫 路 | 火 | 姫路商工会議所 | 同左 | 大阪西 月 | | クラブ関西 | 新阪神ビル事務所 |
| 姫路南 | 月 | 山陽百貨店 | 同左 | 大阪南 火 | | 高島屋特別食堂 | 同左 |
| I池 田 | 土 | 池田銀行 | 同左 | 大阪北 水 | | 阪急百貨店 | 同左 |
| 生 野 | 水 | 但馬信用金庫 | 同左 | 大 津 | 火 | 大津商工会議所 | 同左 |
| 今 治 | 木 | 広島銀行今治支店 | 今治商工会議所 | S 堺 | 木 | 堺商工会議所 | 同左 |
| 伊 丹 | 木 | 伊丹商工会議所 | 伊丹工業 経営者協会 | 坂 出 | 火 | ウツボ屋旅館 | 同左 |
| 泉大津 | 金 | 泉大津商工会議所 | 同左 | 新 宮 | 水 | 新宮商工会議所 | 同左 |
| K海 南 | 水 | 海南商工会議所 | 同左 | 洲 本 | 火 | 神戸銀行洲本支店 | 同左 |
| 加古川 | 木 | 加古川商工会議所 | 同左 | T高 松 | 木 | 三越百貨店 | 川六旅館 |
| 檀 原 | 金 | 檀原ホテル | 同左 | 高松南 水 | | 香松会館グリル | 三井信託銀行 四国支店 |
| 岸和田 | 水 | 岸和田商工会議所 | 同左 | 宝 塚 | 月 | 宝塚ホテル | 同左 |
| 神 戸 | 木 | オリエンタルホテル | 同左 | 高 砂 | 金 | 神戸銀行高砂支店 | 高砂商工会議所 |
| 神戸東 | 火 | 国際ホテル | 同左 | 高 槻 | 木 | 高槻商工会議所 | 同左 |
| 神戸西 | 金 | 日毛グリル | 駒屋義知内 | 武 生 | 火 | 交友クラブ | 福井鉄道(株) |
| 高 知 | 火 | 高知大丸 | 同左 | 田 辺 | 木 | 伯扇閣 | 田辺商工会議所 |
| 小松島 | 金 | コトブキ食堂別室 | 小松島貿易会館 | 徳 島 | 水 | 春秋苑 | 同左 |
| 京 都 | 水 | 京都ホテル | 同左 | 豊 岡 | 金 | 松和亭 | 作花理事事務所 |
| 京都東 | 金 | 都ホテル | 石田衡器製作所 | 敦 賀 | 水 | 敦賀信用金庫 | 敦賀海陸運輸(株) |
| 京都西 | 月 | 染織会館ツーリスト グリル | 同左 | W和歌山 | 火 | 和歌山商工会議所 | 同左 |
| 京都南 | 木 | 丸物百貨店 | 同左 | | | | |

ROTARY INTERNATIONAL GOVERNOR'S MONTHLY LETTER



OFFICE OF GOVERNOR OF DISTRICT No. 365

MEGUMI IMADA

KWANSEI GAKUIN, UEGAHARA, NISHINOMIYA, JAPAN.



各地ロータリークラブ

昭和33年7月15日

会長並びに幹事殿

No. 1 追報

国際ロータリー
第365区ガバナー

今田 恵

HELP SHAPE THE FUTURE

将来を形成するに力をかせ

1958~59年会長 Clifford Randallの標語

○今年度の目標

レークブラシッドの国際協議会と、ダラスの国際大会において、会長クリップオード、ランドル氏によつて公けにされた今年の目標は“HELP SHAPE THE FUTURE”（将来を形成するに力をかせ）ということ、それに次の四つの小見出しがついています。“Dare to Face the Present”（大胆に現状に直面せよ），“Share the Object of Rotary”（各自がロータリーの目的をもて），“Find Your Personal Path to Peace”（諸君一人一人が平和への途を見出せ），“Strengthen Our Heritage”（我々の受継いだものを強化せよ）。

これは更に詳しい説明をつけた三つ折りのフオーダーとなっていますから注意して御覧下さい。

ロータリーがロータリアン各自にとつて、具体的に何を意味するか。又意味しうるかをもつと深く考えて、自分は、ロータリーを自分にとり又他人にとつて有意義ならしめるために、今、ここで、何をすることが出来るか。「自己を越えた奉仕」を、新時代の要求に応じて、実際に示すことが出来るかを深く考えて、大胆に現代に直面し、ロータリアンがその住む社会にロータリーの目的を分け興え自分の立場で平和を実現するように努力し、ロータリーの光輝ある伝統をうけつづばか

りでなく、一層強化せよ。そして、一層大なる将来の幻をもつて、現代を形成することに貢献するようにと力説された。

7月1日ガバナー宛の書信に更にそのことをくりかえし、ロータリーは全体の協力によつてのみ成果を収めうるものであるから、協力を望むと述べられた。

第365区においても、皆様の御協力を得て、現代の日本にロータリーを実質的に有意義なものにするために具体的な案を立て、実行されるよう望みます。

○新年度の成功を望む

会長幹事の皆様！

この手紙が御手許につく頃には、私達の年度も、ほぼ一ヶ月経過した頃になると思います。あなたのクラブはあなたの御指導の下に、理事会の協力を得て、各委員会は、新たな御計画に従つて着々活動を進められ、会員各位は、クラブにおいてはその職業分類を代表し、社会においてはロータリーを代表する使節として、奉仕の理想の実現に励んでいられることと存じ御同慶に存じます。

私はロータリーを生かす道は二つあると思います。

一つはロータリアン自身の生活態度、殊にその根底にある精神的な動機であります。かつて「ロ

一タリアンの中にもつとロータリーを」という評語が掲げられましたが、正にそのことだと思つています。私はインターナショナル・アツセンブリーと、インターナショナル・コンベンションとに出席して強く感じたことの一つは、一種の宗教的ともいふべき精神が全体を貫いていることでした。はなやかな会合、楽しいプログラムの中にも、堅くならないでしかも静かに力強く流れているこの精神がロータリーの生命だと思ひました。たゞの昼食クラブであれば、こんなに広がり、こんなにつづくわけがないと思ひました。この生命をわが地区のロータリーの中に強めることが大切であると思ひます。

第二は、当然のことながら、4つの奉仕部門を通じてもつと現実的に、各クラブの位置している社会に積極的につながり、クラブとその社会との間に有機的な血の通うことが是非必要だと思ひます。会員だけの会合でなくその町のクラブであつてほしいと思ひます。このために各クラブに各奉仕部門の委員があるように、地区にも、それに応ずる委員会を設けて、地区内の連絡や指導に当ることが必要ではないかと考へています。若し皆様も御賛成であれば、そのように運んで見たいという考へをもつています。

日本のロータリークラブは数においても質においても最も有力であります。更に一段の進歩のためにこのようなことを考へます。

私は誠に不束であります。皆様の御協力を得て、各クラブが、今年を功あり実り豊かな年となさんと共に第365区としても、先業の尊い遺産を守り、更に一段の発展をとげる年たらしめたいと念願しております。

○国際大会 (International Convention)

今年の国際大会は、6月1日から5日まで、テキサス州ダラスで盛大に開かれました。登録集會者13,979人55ヶ国に及びました。詳しい印象などは「ロータリーの友」に掲載されております。日本からは24人出席しました。

○今年度R.I.役員

会 長

クリツフオード・ランダル (アメリカ)
Clifford Randall

第一副会長 小林雅一 (日本)

Masakazu Kobayashi

第二副会長

スタンレー・レバートン (イギリス)
Stanley Leverton

第三副会長

カール・P・ミラー (アメリカ)
Carl P. Miller

理 事

ゲバラ (アルゼンチン)

Tristan Enrique Guevara

ギシン (スイス) Feritz Gysin

ホリスター (アメリカ) Lloyd Hollister

ナツプ () Karl M. Knapp

レイテ (ポルトガル)

Augusto Salazar Leite

ピーコック (カナダ) Glen W. Peacock

ロビンス (アメリカ)

William R. Robbins

ロース (アメリカ) Louis L. Roth

テラー (ニュージーランド)

Charles A. Taylor

テネント (アメリカ)

Charles G. Tennent

事務総長 (セクレタリー)

ミーンズ (アメリカ) George R. Means

会 計

ヴァーナー (アメリカ)

Richard E. Vernor

この人は6月2日再選されたその翌日12年の奉仕を終えて永眠したと報ぜられ一日黙禱を献げました。

○在日国際ロータリー各種委員

前355区ガバナー東ヶ崎潔氏は、R. I. から1958—59年カウンセラーに選任されました。

柳瀬省吾氏はR. I. からプログラム・コンミッティーに選任されました。

黒川巖前カウンセラーはR. I. からCommunity Service Consultant に任命されました。

○1957—58のR. I. の情況

ダラス大会第二日において、事務局長ミーンズ氏が報告した1957—58の情況中主な点を挙げれば次の通りであります。

1957—58年は、ロータリーの力が著しく深く且つ広く社会に及んだとともに「数的増加」の一年でもありました。クラブの数は総計9,800を越え、その分布は108の国又は地域にまたがっています。

今年中に6つの新しい国又は地域が加わりました。Eritrea, Martinique, Papua, Virgin Islands, West Indies, Federation 及び再設の British Honduras です。1957年7月1日以降本日(6月2日)までに318のロータリークラブが結成され、会員の総数は461,000人に達しています。

数的に増加したばかりでなく、ロータリアンと、ロータリークラブの奉仕の事実は世界中に示されており、詳細な報告書は別に出版され、会員に入手することが出来ます。

OR. I. 会長訪日予定

デリーにおけるアジア地域大会に出席のラングルR. I. 会長は、その前に約一週間日本を訪問されます。当地区においても、歓迎会を開き度いと思っております。いずれ具体的な日時プログラム

は追つて御通知しますが、その節は多く御出席下さるよう御心組み下さい。

○公式訪問日程

前便に申上げました公式訪問は、8月中旬から開始致したいと思ひます。10月19, 20日の地区大会までの日程を一応下記の通り立案致しました。大体昨年順序により、なるべく例会日の変更を御願ひしないように努力致しましたが、日程の都合上止をえず御変更を願はねばならぬところもあります。当地区は現在64クラブとなりましたため多少御無理を願わねばならぬところも出来ませんが、何とぞよろしく御協力御願ひ申し上げます。公式訪問は親しく膝を交え、ロータリーをそれぞれの土地で生かすために語り合う機会と致したいと思ひます。

| 月 | R. C | 会長幹事と懇談会 | クラブ協議会 | 例会出席 |
|-----|------|-------------|---------------|---------------|
| 8月 | 姫路南 | 17日(日)午後4時 | 17日(日)午後4時30分 | 18日(月)午後0時30分 |
| | 姫路 | 18日(月) // | 18日(月) // | 19日(火) // |
| | 橋本 | 20日(水) // | 20日(水) // | 21日(木) // |
| | 五条 | 26日(火) // | 26日(火) // | 27日(水) // |
| | 高槻 | 27日(水) // | 27日(水) // | 28日(木) // |
| | 泉大津 | 28日(木) // | 28日(木) // | 29日(金) // |
| 9月 | 池田 | 29日(金) // | 29日(金) // | 30日(土) // |
| | 尼崎 | 30日(土) // | 30日(土) // | 9月1日(月) // |
| | 武生 | 2日(火) // | 2日(火) // | 3日(水) // |
| | 福井 | 3日(水) // | 3日(水) // | 4日(木) // |
| | 敦賀 | 4日(木) // | 4日(木) // | 5日(金) // |
| | 相生 | 9日(火) // | 9日(火) // | 10日(水) // |
| | 赤穂 | 10日(水) // | 10日(水) // | 11日(木) // |
| | 高砂 | 11日(木) // | 11日(木) // | 12日(金) // |
| | 宝塚 | 13日(土) // | 13日(土) // | 15日(月) // |
| | 大阪南 | 15日(月) // | 15日(月) // | 16日(火) // |
| | 明石 | 16日(火) // | 16日(火) // | 17日(水) // |
| 10月 | 豊岡 | 25日(木) // | 25日(木) // | 26日(金) // |
| | 生野 | 26日(金) // | 26日(金) // | 27日(土) // |
| | 加古川 | 9月30日(火) // | 9月30日(火) // | 10月1日(水) // |
| | 綾部 | 9日(木) // | 9日(木) // | 10日(金) // |
| | 宮津 | 10日(金) // | 10日(金) // | 11日(土) // |

○新前ガバナー会議

小林 R. I. 理事, 宮脇刊行物審議会委員を加え, 五地区の新前ガバナー, 第350区佐藤, 伊部; 第355区東ヶ崎, 佐久間; 第360区盛田, 九鬼; 第365区直木, 今田; 第370区田中, 久保田, 以上12人, 7月1日, 東京第一ホテルで, 前新ガバナー打合せ会を行ひ, 1961年東京において開かれるべきR. I. 大会についての協力方法, One Day Institute 開催の時期, アジア大会への出席, その他の事項について, 打合せを行いました。

○一日地区講習会について

本年は黒川氏の後に東ヶ崎潔氏がカウンセラーに選任され, シンガポールにおいて会議の後, 8月以後前半期中に開催するよう各地区において計画するように希望されています。

今年の一日地区講習会は, One-day District Institute on Rotary Information and Extension と名づけられており, その名の通り, ロータリー情報と, 拡張とを主題としております。

出席者は, 各クラブの会長, 会報編集者, 情報委員長, 職業分類委員長, ロータリー拡張のためのガバナー特別代表及び, ガバナーとカウンセラーということになっております。

本地区においても近日決定致したいと思っております。

○近江八幡仮ロータリークラブ創立総会

かねて準備中の近江八幡仮ロータリークラブは, 大津ロータリークラブの上田健次郎氏がガバナー特別代表として斡旋中のところ, 7月9日近江八幡信用金庫において創立総会が開かれた。

○アジア地域大会に振つて御出席を

本年11月21日から24日までインドのデリーでアジア地域大会が開かれます。全アジアの会員の半数を占める日本からなるだけ多くの方々の御出席を希望致します。

そのため過日の新前ガバナー打合せ会で, 政府当局に対して便宜を計られるよう交渉するようになつております。御出席希望の方殊にインド方面に御関係の方は出来るだけ多く御出席下さるよう御願い申します。

○ロータリー財団奨学金寄附

(Rotary Foundatoin)

| | | | |
|----------|-------|-----|---------|
| 尼崎 R.C. | \$ 10 | 5名 | 18,000円 |
| 新居浜 R.C. | \$ 1 | 39名 | 14,040円 |
| 宮津 R.C. | \$ 10 | 1名 | 3,600円 |
| 高砂 R.C. | \$ 10 | 5名 | 18,000円 |
| 今治 R.C. | \$ 10 | 2名 | 7,200円 |
| 今治 R.C. | \$ 1 | 42名 | 15,120円 |
| 堺 R.C. | \$ 1 | 53名 | 19,080円 |

○変更事項

徳島クラブ事務所変更

徳島市仲之町2丁目15鹿子彦三郎内

(電話 6105)

○名誉会員の推薦

神戸R.C. では勝山勝司氏, 岡崎忠雄氏を, 又綾部R.C. では長岡誠氏を本年度も引続き名誉会員に推薦されました。

ROTARY INTERNATIONAL GOVERNOR'S MONTHLY LETTER



OFFICE OF GOVERNOR OF DISTRICT No. 365

MEGUMI IMADA

KWANSEI GAKUIN, UEGAHARA, NISHINOMIYA, JAPAN.



各地ロータリークラブ

昭和33年8月15日

No. 2

会長並びに幹事殿

国際ロータリー 今田 恵
第365区ガバナー

HELP SHAPE THE FUTURE

将来を形成するに力をかせ

1958~59年会長 Clifford Randall の標語

○和歌山大会へ

第360区年次会は、和歌山に於て、来る10月18、19、20日の三日間に亘り盛大に挙行されますことは前号にも記述しました通りです。

前年の神戸に於ける第365、370区連合年次大会では特に「青少年問題」を取り上げ、大会場に於て参加者全員が奉仕の理想の下真剣に討議せられ、多大の成果を収めましたことは御承知の通りであります。

今大会におきましても、大会の開催を意義あらしめ且つ地元和歌山の方々へも何かしら残して行きたい気持で大会第2日のプログラムの中で午後0.35—2.00迄の市内観光の時間中に和歌山県に関する諸問題の中

都市問題
地方産業問題
社会福祉問題

の三つを取り上げ、参加ロータリアンの上記問題に関するエキスパートの方々との各当事者の方々との懇談討論会を開くことに致しました。これにより多少とも地元の方々に益するところあらば幸せです。又参加会員にて特に興味をおもちの方は出席願ひ度いと存じます。

其他第1日の晩餐前に、全国でも珍しい和歌山婦人刑務所長三田女史の講演と映画「女囚」と共に、が公開されます。食事は二の丸広場に特設の食堂を建造して参加者の満足が得られるよう配慮

がくばられ、参加会員1200名の方々が一所に集るという友情と親睦とは又と得難い機会を与えられることになりました。

オンリー・ワカヤマ・コンミイターの健闘を祈ります。

○地区大会会長代理について

日本各地区の地区大会に会長代理として出席される人が定まりました。

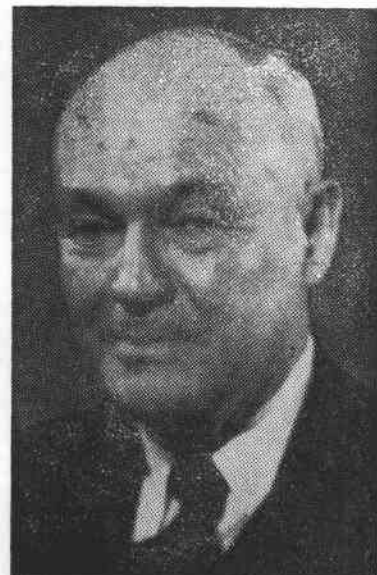

Halsey B. Knapp

Dr. Halsey B. Knapp,
College of Agriculture
University of the Phillipines,
Los Angos, the Phillipines.

Knapp 氏は New York に生れ Cornell 大学を卒業、1957年 Farmingdale の Long Island Agreicultural and Technical Institute の理事から退き、現在2年間フィリッピンに在つてフィリッピン・アメリカ間の International Cooperation Admenistration Project のリーダーを Cornell 大学との提携の下にやつて居られます。1929年に Farmingdale Club の会員となり、委員長、地区ガバナー、R. I. 理事、そして副会長をつとめました。

New York の Nassau Country では、ボーイスカウト、Near East Foundation、ニューヨーク身体障害児童協会、盲人授産所の理事などを兼任して居り、Hempstead の Hobstra College は名誉法学博士号を贈りました。又、Nassau County は市民功労章、Long Island 協会、ニューヨーク農業協会、ニューヨーク州 Junior College 協会等の功労章、ボーイスカウトの Silver Beaver 章を受けて居ります。

Knapp 氏は現在も各種の団体の理事、役員を兼ねて居られます。

○一日地区講習会 (One Day Institute)

前号でお知らせしました一日地区講習会は次の通り開催致します。カウンセラーは東京 RC の東ヶ崎潔氏です。

11月16日(日)宝塚ホテルに於てホストクラブ西宮

尚この講習会に必ず出席しなければならない方は次の通りですから今から御出席の日程を取つておいて下さい。

会 長
会報編集者(会報委員長)
ロータリー情報委員長
職業分類委員長
ガバナー特別代表(エクステンション)

○インターシテイゼネラルフォーラム

インターシテイゼネラルフォーラムの日程が決定しました。場所は次の通りです。今回は未だ曾つてかゝるフォーラムに出られたことのない会員は是非御出席下さるようお願い致します。ホスト

クラブから関係のクラブへはいずれ通知がある筈ですが、お心ずもりをお願い致します。

8月23日(土)ホストクラブ—神戸東クラブ
神戸、神戸東、神戸西、尼崎、西宮、伊丹、宝塚、州本(以上8クラブ)

会 場 神戸国際会館五階小ホール
ゼネラルフォーラムリーダー 今 田 恵

9月6日(土)ホストクラブ—武生クラブ
武生、福井、敦賀、長浜、彦根、大津、近江八幡(以上7クラブ)

会 場 武生市公民館
ゼネラルフォーラムリーダー 鳥養 利三郎氏

9月19日(金)ホストクラブ—池田クラブ
大阪、大阪東、大阪西、大阪南、大阪北、奈良、布施、橿原、池田、高槻、五条(以上11クラブ)

ゼネラルフォーラムリーダー 直木 太一郎氏
9月21日(日)ホストクラブ—宮津クラブ
京都、京都東、京都西、京都南、京都北、綾部、舞鶴、宮津、福知山、(以上9クラブ)

○出席率順位記載方法について

第355区ガバナー佐久間長吉郎君より、同率のクラブの順位のとり方について御相談があり、下記の如く決定をみましたので7月分からはこれにより出席率表を作成致します。御了承お願い申し上げます。

1. 100% クラブは全部第一位とする。
2. 100% 以下で小数点以下二位で切捨てて同順位が出た場合は
A. 完全に同率の場合は同順位とする。
B. 小数点三位以下で順位が決定する場合はその順位による。
但しガバナーズレターには小数点二位迄しか印刷しない。
3. 出席順位の最後の番号と所属クラブ数を一致させる為に100%のクラブが3クラブの場合、その次のクラブは第四位とする。故に、最後の番号とクラブ数は一致する。

○新ロータリークラブの結成について

貴クラブの近所において、新クラブ結成の見込みのある場合は、年度中早い時期に調査準備を完了することが必要であります。前年度よりその見込みのあるクラブとして、次の諸地がR. I に報告されており、新ガバナーのところにR. I 本部

から注意を喚起して参りました。それぞれ早急に御研究を願います。

| | |
|---------|------------------|
| 結成見込クラブ | スポンサークラブ |
| 有田 | 特別代表西本 竹吉氏 (和歌山) |
| 小野 | 〃 米沢由次郎氏 (明石) |
| 徳島西 | 〃 長尾 順次氏 (徳島) |
| 和泉 | 泉大津 R・C |
| 上郡 | 相生 R・C |
| 観音寺 | 坂出 R・C |
| 川之江 | 新居浜 R・C |
| 琴平 | 高松 R・C |
| 熊野 | 新宮 R・C |
| 丸亀 | 高松 R・C |
| 峯山 | 宮津 R・C |
| 西脇 | 加古川, 明石, 神戸東 R・C |
| 小浜 | 福井, 敦賀, 舞鶴 R・C |
| 大洲 | 松山 R・C |
| 吹田 | 高槻 R・C |

○公式訪問日程変更

武生クラブでは同クラブの主催するゼネラルフォーラムの日程の都合で、公式訪問を明年2月まで延期することに致しました。

敦賀クラブ会長、幹事との懇談、午後7時よりクラブアセムブリー午後7時30分より

○大阪クラブ AFS アメリカ高校男女学生招待

大阪クラブの週報によりますと、同クラブは来日中の American Field Service 男女高校学生13名を7月25日の例会に招待しました。そのうち出席したのは男5名、女5名、計10名でしたが、各テーブルに1名づつ着席し、それぞれ会員と話す機会を得て大喜びでした。

Miss Elizabeth A. Stroud は日本のあちこちを旅行してとても楽しく過すことが出来、又、至る所で日本の方たちの思いやりの深さと親切さに触れることが出来たと語り、Mr. William Baner Quandt も日本の家庭の暖かさは深く印象づけられたと語りました。日本の学生の猛勉強ぶりにも驚き、和歌山の先生たちのストにも目をみはりました。多分生徒たちも喜んででしょうと結んでいます。

○Making of a Rotarian フィルム・ストリップの使用について

前ガバナーより上記のフィルム・ストリップを引継いでガバナー事務所に保管しております。上映時間は約15分位ですので例会の時にでも御利用

下さることを希望します。

○三木ロータリクラブチャーターナイト案内

三木ロータリクラブは昨年10月2日仮クラブとして発足、同年12月5日付を以て国際ロータリーに正式加盟を承認されましたので、来る10月8日(水)にチャーター伝達式を挙ります。

申込期日は9月15日迄、登録料は2000円となっています。

○近江八幡ロータリークラブ承認せらる

去る7月9日に創立総会を開き発足をみた同クラブは7月28日付を以て、R・I本部より承認せられた旨入電がありました。これで当地区のクラブ数は65クラブになった事になります。

- 事務所 近江八幡市仲尾町
近江八幡商工会議所 (電話212)
- 例会場 近江八幡市仲尾町
近江八幡信用金庫 (電話132)
- 例会日 水曜日
- 会長 末広貫一 幹事 友田弥作
- チャーターメンバー 29名

○第360区地区大会日取り

ロータリー手帳に十月五・六両日と記載されていますが、次の通りにつき誤りなきよう御注意下さい。

- 10月3日(金) 前夜懇談会 於岐阜市
- 10月4日(土) 大会第1日 〃
- 10月5日(日) 大会第2日 〃

○計 報

高松ロータリークラブの前会長(1957—58年度)でありました石原俊士氏は7月13日朝自宅にて逝去されました。謹んで哀悼の意を表します。

○変更事項

- 御坊クラブ事務所変更
和歌山県御坊市新町 蘭喜太夫内 (電話53番)

○ロータリー基金

| | | | |
|----------|-------|------|---------|
| 海南 R.C. | \$ 1 | 29名 | 10,440円 |
| 京都北 R.C. | \$ 10 | 2名 | 7,200円 |
| 姫路南 R.C. | \$ 1 | 27名 | 9,720円 |
| 姫路 R.C. | \$ 10 | 2名 | 7,200円 |
| 奈良 R.C. | \$ 10 | 1名 | 3,600円 |
| 神戸 R.C. | \$ 1 | 115名 | 41,400円 |

○7月 度

| 順位 | クラブ名 | 平均率 | 例会数 | 会員数 | 会員数初 期との増減 | 前月 順位 |
|----|------|--------|-----|-----|---------------|----------|
| 1 | 奈良 | 100.00 | 5 | 55 | +1 | 9 |
| 1 | 新居浜 | 100.00 | 5 | 39 | — | 1 |
| 1 | 小松島 | 100.00 | 4 | 31 | — | 3 |
| 1 | 五条 | 100.00 | 4 | 23 | — | 4 |
| 5 | 高砂 | 99.24 | 4 | 33 | — | 8 |
| 6 | 相生 | 99.20 | 5 | 25 | — | 16 |
| 7 | 姫路 | 99.04 | 5 | 62 | — | 10 |
| 8 | 彦根 | 98.82 | 5 | 34 | +1 | 7 |
| 9 | 京都南 | 98.67 | 5 | 45 | — | 15 |
| 10 | 福井 | 98.40 | 5 | 50 | — | 6 |
| 11 | 大阪東 | 98.06 | 5 | 31 | — | 14 |
| 12 | 加古川 | 97.85 | 5 | 28 | — | 29 |
| 13 | 長浜 | 97.79 | 4 | 34 | — | 15 |
| 14 | 京都西 | 97.41 | 4 | 29 | — | 20 |
| 15 | 舞鶴 | 97.30 | 5 | 37 | — | 19 |
| 16 | 御坊 | 97.11 | 4 | 26 | — | 42 |
| 17 | 西宮 | 96.90 | 5 | 41 | +1 | 36 |
| 18 | 福知山 | 96.67 | 5 | 29 | -1 | 38 |
| 19 | 橋本 | 96.67 | 5 | 30 | — | 2 |
| 20 | 田辺 | 96.52 | 4 | 36 | — | 41 |
| 21 | 武生 | 96.10 | 5 | 41 | — | 12 |
| 22 | 京都北 | 95.90 | 4 | 30 | — | 33 |
| 23 | 宝塚 | 95.80 | 4 | 31 | — | 44 |
| 24 | 高知 | 95.45 | 5 | 44 | — | 27 |
| 25 | 高松南 | 95.43 | 5 | 35 | — | 51 |
| 26 | 大阪西 | 95.37 | 4 | 27 | — | 23 |
| 27 | 宮津 | 95.25 | 4 | 26 | — | 5 |
| 28 | 明石 | 95.12 | 5 | 41 | — | 45 |
| 29 | 大津 | 94.88 | 5 | 44 | — | 24 |
| 30 | 今治 | 94.56 | 5 | 44 | — | 34 |
| 31 | 徳島 | 94.40 | 5 | 63 | +2 | 30 |
| 32 | 京都東 | 94.31 | 4 | 36 | +1 | 11 |
| 33 | 岸和田 | 94.09 | 5 | 44 | — | 56 |
| 34 | 泉大津 | 94.05 | 4 | 42 | — | 25 |
| 35 | 京都 | 93.73 | 5 | 138 | +1 | 17 |

平均出席率 93.47%

| | | | | | | |
|----|------|-------|---|-----|----|----|
| 36 | 尼崎 | 93.37 | 4 | 49 | — | 22 |
| 37 | 櫃原 | 93.30 | 4 | 26 | — | 43 |
| 38 | 神戸東 | 93.08 | 5 | 52 | +1 | 32 |
| 39 | 伊丹 | 93.02 | 5 | 23 | — | — |
| 40 | 高松 | 92.91 | 5 | 44 | -1 | 48 |
| 41 | 新宮 | 92.82 | 5 | 26 | +2 | 49 |
| 42 | 大阪南 | 92.00 | 5 | 65 | — | 31 |
| 43 | 敦賀 | 91.67 | 5 | 24 | — | 40 |
| 44 | 池田 | 91.66 | 4 | 27 | — | 28 |
| 45 | 綾部 | 91.40 | 4 | 32 | — | 18 |
| 46 | 鳴門 | 91.30 | 5 | 25 | — | 26 |
| 47 | 高槻 | 91.28 | 5 | 24 | — | 21 |
| 48 | 布施 | 91.04 | 5 | 29 | — | 47 |
| 49 | 姫路南 | 90.74 | 4 | 27 | — | 39 |
| 50 | 赤穂 | 90.67 | 5 | 30 | — | 57 |
| 51 | 大阪北 | 90.38 | 5 | 77 | — | 50 |
| 52 | 生野 | 90.20 | 5 | 22 | -1 | 58 |
| 53 | 松山 | 89.97 | 5 | 43 | -1 | 35 |
| 54 | 堺 | 89.43 | 5 | 53 | — | 53 |
| 55 | 大阪 | 88.82 | 4 | 176 | -1 | 46 |
| 56 | 神戸西 | 88.60 | 4 | 36 | — | 55 |
| 57 | 洲本 | 88.11 | 5 | 37 | — | 60 |
| 58 | 豊岡 | 87.93 | 4 | 41 | — | 61 |
| 59 | 海南 | 87.86 | 5 | 29 | — | 59 |
| 60 | 神戸 | 86.52 | 5 | 114 | -1 | 54 |
| 61 | 坂出 | 84.50 | 5 | 40 | — | 37 |
| 62 | 和歌山 | 83.96 | 5 | 59 | +2 | 52 |
| 63 | 伊予三島 | 83.75 | 4 | 20 | — | — |
| 64 | 三木 | 71.87 | 4 | 24 | — | 62 |

合 計 2,678名 +6名

西宮市上ヶ原

関西学院理事長室内

国際ロータリー第365区ガバナー事務所

(電話西宮⑤0912)

ROTARY INTERNATIONAL GOVERNOR'S MONTHLY LETTER



OFFICE OF GOVERNOR OF DISTRICT No. 365

MEGUMI IMADA

KWANSEI GAKUIN, UEGAHARA, NISHINOMIYA, JAPAN.



各地ロータリークラブ

昭和33年9月15日

No. 3

会長並びに幹事殿

国際ロータリー
第365区ガバナー

今田 恵

HELP SHAPE THE FUTURE

将来を形成するに力をかせ

1958~59年会長 Clifford Randall の標語

○地区大会に際し R.I. 会長からの手紙

のような激励の手紙をガバナー宛送られましたので御伝えします。

1958年10月



Clifford A. Randall

諸君が地区大会に集まられるに際し、貴下と貴地区の全ロータリアンに、心からのおよこびを申し上げます。

大会は、ロータリアンが奉仕の目的のために再献身せんと決心する、大いなる機会であります。

友情と理解の暖き精神が、常に凡ての会合の中にあり、我らの目的に対する信念を一層強められんことを祈ります。

大会において討議され考えられることが、地区内のすべてのロータリアンにロータリーの目的とその適切な行動とに一層傾倒するよう激励を与え、それによつて各自が「将来を形造るに協力する」ために、自己の役割を果されんことを衷心から望みます。

来る10月19日—20日和歌山にて開催の、私たちの区大会を前にし、会長Clifford Randall氏は次

Clifford A. Randall (署名)

○第365区年次大会と大会委員

1958年度R.I. 第365区年次大会も1ヶ月後に迫つて参りまして、ホストクラブ和歌山には最後の準備に日夜御苦労願つております。

大会の諸委員も漸く全部決定を見ましたので次に掲げます。(敬称略す) (※印は委員長)

プログラム委員 ※山本弥太郎(和歌山) 塚本義隆(大阪) 絹川 清(京都) 米正久右衛門(神戸) 長部葆弘(西宮) 高瀬浅次郎(徳島)

決議委員 ※露口四郎(大阪) 勝 慶徳(和歌山) 長部文治郎(西宮) 長尾義光(徳島) 上田健治郎(大津)

選挙委員 ※小原英一(大阪南) 垂井清之助(和歌山) 井上禎一(高松) 安平康(姫路) 越達三(尼崎) 黒川誠三郎(福井)

資格審査委員 ※西本竹吉(和歌山) 村田竹治郎(京都) 玉置三七郎(田辺)

前夜懇談会リーダー 鳥養利三郎

| | | | | | |
|-----------|----------|--------|-----------|------|-----------|
| 部門別協議会 | クラブサービスA | カウンセラー | 北沢敬二郎(大阪) | リーダー | 稲葉縮兵衛(高知) |
| 〃 | クラブサービスB | 〃 | 石川芳次郎(京都) | 〃 | 緒方 準一(奈良) |
| 〃 | 職業奉仕 | 〃 | 小菅 金造(神戸) | 〃 | 森下 弘(京都) |
| 〃 | 社会奉仕 | 〃 | 直木太一郎(神戸) | 〃 | 井関久楠(和歌山) |
| 〃 | 青少年問題 | 〃 | 鳥養利三郎(京都) | 〃 | 小林 芳夫(神戸) |
| 〃 | 国際奉仕 | 〃 | 今村 荒男(大阪) | 〃 | 小野 重一(大阪) |
| 地方代表との懇談会 | 都市問題 | | | 〃 | 村岡 四郎(京都) |
| 〃 | 地方産業問題 | | | 〃 | 井口竹次郎(大阪) |
| 〃 | 社会福祉問題 | | | 〃 | 滝川 清一(神戸) |

○R.I.会長代理 Knapp氏旅程

ナップ氏の当地区内での日程が以下の様に決定しましたので関係クラブはよろしくお願いします。

10月3日金 東京発 岐阜着
4日土 } 第360区年次大会出席
5日目 }
6日月 名古屋滞在
7日火 名古屋発「はと」
19時22分 京都着 都ホテル
8日水 奈良観光 都ホテル
9日木 京都5クラブ合同例会出席
新大阪ホテル
10日金 大阪5クラブ合同例会出席
新大阪ホテル
11日土 大阪滞在 観光又は静養
新大阪ホテル
12日日 9時10分 大阪発「かもめ」にて
岡山へ
13日月 } 第370区年次大会出席
14日火 }
15日水 } 岡山, 広島滞在
16日木 }
17日金 広島発「かもめ」20時大阪着
新大阪ホテル
18日土 和歌山へ 岡徳楼
19日日 } 第365区年次大会出席 岡徳楼
20日月 } 岡徳楼
21日火 西宮クラブ例会出席
大阪発 東京へ

○次年度ガバナーノミニ

1959~1960年度の第365区ガバナーノミニーは

10月19日, 20日に開かれる年次大会で選ばなければなりません。ガバナーの資格や仕事については手続要覧の59頁に詳細に書かれていますので御熟読の上適当な方があれば御推薦下さい。

○アジア地域大会出席について

11月21日から24日までインド, ニューデリーで開催されるアジア地域大会には, なるべく多くの方の出席が希望されていますが, それについて御参考までに小林副会長に問合せ御教示を得た点を御知らせします。

1. 東京, ニューデリー間の交通費
1等 \$ 836.70
ツーリストクラス \$ 609.90
滞在費 一日約\$ 25.00
2. 外貨の割当は目下交渉中ですが, 優先外貨を御持ちの方は, それを使用されることが希望されます。
3. ビザはインド大使館で問題なく受けられると思います。
4. 参加人員がまとまれば, 或程度の便宜が与えられると思いますので, 出席希望者は至急ガバナー事務所まで御申込み願います。

○R.I.会長滞日予定

ランダル会長 (Clifford Randel) はインド, デリーにおけるアジア地域大会に出席の途次夫人同伴次の日程で日本に滞在されます。

11月7日(金) 10:20 羽田空港着

(N.W. 第1便)

午後 記者会見と観光

○8月度出席報告

| 順位 | クラブ名 | 平均率 | 例会数 | 会員数 | 会員数期初との増減 | 前月順位 |
|----|------|--------|-----|-----|-----------|------|
| 1 | 新居浜 | 100.00 | 4 | 39 | — | 1 |
| 1 | 京都西 | 100.00 | 4 | 31 | +2 | 11 |
| 1 | 橋本 | 100.00 | 4 | 31 | +1 | 19 |
| 1 | 小松島 | 100.00 | 5 | 31 | — | 1 |
| 1 | 五條 | 100.00 | 4 | 23 | — | 1 |
| 6 | 御坊 | 99.22 | 5 | 26 | — | 16 |
| 7 | 姫路 | 99.20 | 4 | 62 | — | 7 |
| 8 | 加古川 | 99.10 | 4 | 29 | +1 | 13 |
| 9 | 敦賀 | 98.96 | 4 | 24 | — | 43 |
| 10 | 福井 | 98.50 | 4 | 50 | — | 10 |
| 11 | 大阪東 | 98.38 | 4 | 31 | — | 12 |
| 12 | 大津 | 98.25 | 4 | 44 | — | 29 |
| 13 | 高砂 | 98.182 | 5 | 33 | — | 5 |
| 14 | 奈良 | 98.18 | 4 | 55 | +1 | 1 |
| 15 | 大阪西 | 98.15 | 4 | 27 | — | 26 |
| 16 | 西宮 | 98.05 | 4 | 40 | — | 17 |
| 17 | 舞鶴 | 97.98 | 4 | 37 | — | 15 |
| 18 | 彦根 | 97.79 | 4 | 34 | +1 | 8 |
| 19 | 京都北 | 97.50 | 5 | 32 | +2 | 22 |
| 20 | 京都南 | 97.33 | 4 | 48 | +3 | 9 |
| 21 | 相生 | 97.00 | 4 | 25 | — | 6 |
| 22 | 綾部 | 96.90 | 5 | 32 | — | 45 |
| 23 | 明石 | 96.87 | 4 | 41 | — | 28 |
| 24 | 近江八幡 | 96.57 | 4 | 29 | +29 | — |
| 25 | 伊丹 | 96.20 | 4 | 32 | +9 | 39 |
| 26 | 福知山 | 95.91 | 4 | 31 | +1 | 18 |
| 27 | 京都東 | 95.55 | 5 | 36 | +1 | 32 |
| 28 | 神戸東 | 94.33 | 4 | 53 | +2 | 38 |
| 29 | 泉大津 | 94.28 | 5 | 42 | — | 34 |
| 30 | 徳島 | 94.14 | 4 | 65 | +4 | 31 |
| 31 | 京都 | 94.02 | 4 | 139 | +2 | 35 |
| 32 | 武生 | 93.90 | 4 | 41 | — | 21 |
| 33 | 姫路南 | 93.52 | 4 | 27 | — | 49 |
| 34 | 尼崎 | 93.37 | 4 | 49 | — | 36 |

平均出席率 93.32%

| 順位 | クラブ名 | 平均率 | 例会数 | 会員数 | 会員数期初との増減 | 前月順位 |
|----|------|-------|-----|--------|-----------|------|
| 35 | 大阪南 | 93.07 | 4 | 65 | — | 42 |
| 36 | 高槻 | 92.83 | 4 | 27 | +3 | 47 |
| 37 | 岸和田 | 92.63 | 4 | 44 | — | 33 |
| 38 | 橿原 | 92.32 | 5 | 26 | — | 37 |
| 39 | 和歌山 | 92.30 | 4 | 63 | +6 | 62 |
| 40 | 宝塚 | 92.19 | 4 | 33 | +2 | 23 |
| 41 | 高松南 | 92.14 | 4 | 35 | — | 25 |
| 42 | 長浜 | 91.89 | 4 | 34 | — | 14 |
| 43 | 高松 | 91.64 | 4 | 44 | -1 | 40 |
| 44 | 今治 | 91.48 | 4 | 44 | — | 30 |
| 44 | 松山 | 91.48 | 4 | 44 | — | 53 |
| 46 | 大阪北 | 91.24 | 4 | 77 | — | 51 |
| 47 | 大阪 | 91.17 | 5 | 176 | -1 | 55 |
| 48 | 鳴門 | 91.04 | 4 | 24 | -1 | 46 |
| 49 | 宮津 | 90.80 | 5 | 26 | — | 27 |
| 50 | 新宮 | 90.38 | 4 | 26 | +2 | 41 |
| 51 | 池田 | 90.37 | 5 | 27 | — | 44 |
| 52 | 田辺 | 90.27 | 4 | 36 | — | 20 |
| 53 | 高知 | 90.12 | 4 | 43 | -1 | 24 |
| 54 | 坂出 | 88.83 | 4 | 41 | +1 | 61 |
| 55 | 三木 | 88.69 | 5 | 23 | -1 | 64 |
| 56 | 神戸 | 88.55 | 4 | 117 | +2 | 60 |
| 57 | 洲本 | 88.51 | 4 | 37 | — | 57 |
| 58 | 堺 | 87.71 | 4 | 53 | — | 54 |
| 59 | 神戸西 | 85.24 | 5 | 37 | +1 | 56 |
| 60 | 赤穂 | 85.00 | 4 | 30 | — | 50 |
| 61 | 生野 | 84.09 | 4 | 22 | -1 | 52 |
| 62 | 布施 | 82.76 | 4 | 29 | — | 48 |
| 63 | 豊岡 | 81.46 | 5 | 41 | — | 58 |
| 64 | 海南 | 81.23 | 4 | 31 | +2 | 59 |
| 65 | 伊予三島 | 77.00 | 5 | 20 | — | 63 |
| 合 | 計 | | | 2,700名 | +72名 | |

11月8日(土) 1961年国際大会場等視察
 夕 歓迎会(帝国ホテル)
 9日(日) 箱根観光
 10日(日) 追て決定
 11日(火) 9:30 羽田空港発
 (N.W. 第863便)

○ R.I. 会長歓迎会に多数御出席を

ランダル会長御夫妻の滞日期間が、前項記載の通り短いため、かねて計画のように関西方面に御迎えすることが出来ません。

八日夜東京帝国ホテルにおいて開催される連合歓迎会は全国会員の歓迎会と致したいので、本地区からも出来るだけ多数の会員が御出席下さるようお願い致します。御夫人同伴なれば一層結構と存じます。

小林 R. I. 第一副会長からも特に多数の御出席を希望する旨ガバナー宛て御手紙をいたしております。

○ エキステンションについて御願ひ

ロータリーの拡大について、新クラブの結成はいつも大切なこととあります。R. I. でもこの点について常に注意を喚起しております。

前号のガバナーズレターに、R. I. からガバナーの所に通知して来た、新クラブ結成の見込みある地名と、そのスポンサークラブ又はガバナー特別代表の表を掲載致しました。これは恐らく前年度に報告されたものをそのまま知らせて来たものと思いますが、その後事情の変化もあり、必ずしもその通りには行かない点もあると存じます。

ついては次の点を至急ガバナー事務所まで、各クラブから御通知願ひたいと存じます。

1. 貴クラブ附近において新クラブ結成の見込みある地名。
2. 前月ガバナーズレター記載のもののうち多少とも貴クラブに関係のある事項については、その適否、又は修正に関する意見。

このことは、公式訪問の際御たずねするのですが、特別代表を決定しうるものについては11月16日の地区一日講習会に御出席を願う関係から至急決定致したいと思っておりますので、よろしく御協力御願ひ申します。

○ インターシティ・ゼネラル・フォーラム

(1) 今年度のインターシティ・ゼネラル・フォーラムは、8月23日、神戸東クラブをホストとする兵庫県東部地区8クラブ(尼崎、伊丹、宝塚、西宮、神戸東、神戸、神戸西、洲本)に対するもので、その幕が上げられました。ホストクラブの周到な準備の下に、ガバナーがゼネラルリーダーとなり、小菅、直木両元ガバナーの来臨を得、各部門別リーダーの適切な準備と指導の下に有益な

研究を進めることが出来ました。参会者は尼崎11、伊丹11、宝塚11、西宮16、神戸東38、神戸17、神戸西16、洲本10、計130名でありました。

(2) 第二は9月6日、武生 R. C. がホストとなり、滋賀、福井地区の7クラブ(大津、近江八幡、彦根、長岡、敦賀、武生、福井)から144名に及ぶ多数が出席の下に鳥養元ガバナーをフォーラム・リーダーとして盛大に行われました。各クラブからの出席者は大津7名、近江八幡15名、彦根23名、長浜15名、敦賀10名、武生39名、福井35名、計144名で、全会員約260名に対する出席者の比率の高いことは誠によろこばしいことであります。

○ 公式訪問について

(1) 8月中旬から公式訪問を始めまして、この原稿をかいている9月15日までに、下記の14クラブをお訪ねしました。それぞれの土地に行つて、親しく各クラブの会員の方々に会い、旧知新知相見え、あたたかい友情に結ばれ、熱心に討論を重ねることは、誠に有意義であり又楽しい経験でありまして、随分忙しい仕事ですが、有意義なことであるという実感を深く致しました。各地で私並びに同行者に示された御歓待に対し心から感謝致しますと共に、健全なロータリークラブとしての発展を祈ります。

協議会への出席人数は次の通りであります。

| クラブ | 出席者数 | 会員数 |
|-----|------|-----|
| 姫路南 | 20 | 27 |
| 姫路本 | 20 | 62 |
| 橋本 | 28 | 31 |
| 五条 | 16 | 23 |
| 高槻 | 22 | 24 |
| 泉大津 | 25 | 42 |
| 池田 | 23 | 27 |
| 尼崎 | 18 | 54 |
| 福井 | 30 | 50 |
| 敦賀 | 24 | 25 |
| 相生 | 18 | 25 |
| 赤穂 | 18 | 31 |
| 高砂 | 25 | 36 |
| 宝塚 | 27 | 33 |

(2) 今後確定しております日程は次の通りであります。

| | |
|-----------|-----|
| 9月15, 16日 | 大阪南 |
| 16, 17日 | 明石 |
| 25, 26日 | 豊岡 |
| 26, 27日 | 生野 |
| 10月2日 | 加古川 |
| 9, 10日 | 綾部 |
| 10, 11日 | 宮津 |

(3) その後の日程については、各クラブの御都合を伺つて確定したいと思っておりますが、一応次のような日程を組んで見ましたので希望のあるクラブは御申出下さい。

| 月 | R. C. | 会長幹事と懇談会 | クラブ協議会 | 例会出席 |
|-----|---|---------------|---------------|-----------|
| 10月 | 神戸 東丹 伊大 阪 | 27日(月)午後5時 | 27日(月)午後5時30分 | 28日(火) 定刻 |
| | | 29日(水)午後5時30分 | 29日(水)午後6時 | 30日(木) // |
| | | 30日(木)午後4時 | 30日(木)午後4時30分 | 31日(金) // |
| 11月 | 西宮 宮都 京奈 良 神 戸 西 | 10日(月)午後5時 | 10日(月)午後5時30分 | 11日(火) // |
| | | 11日(火)午後4時 | 11日(火)午後4時30分 | 12日(水) // |
| | | 20日(木) // | 20日(木) // | 20日(木) // |
| | | 27日(木) // | 27日(木) // | 28日(金) // |
| 12月 | 堺 西 阪 東 大 都 京 西 大 北 大 東 布 阪 京 都 施 都 北 | 4日(木) // | 4日(木) // | 4日(木) // |
| | | 6日(土) // | 6日(土) // | 8日(日) // |
| | | 12日(金) // | 12日(金) // | 12日(金) // |
| | | 15日(月) // | 15日(月) // | 15日(月) // |
| | | 16日(火) // | 16日(火) // | 17日(水) // |
| | | 17日(水) // | 17日(水) // | 18日(木) // |
| | | 24日(水) // | 24日(水) // | 24日(水) // |
| | | 27日(土) // | 27日(土) // | 27日(土) // |

以上の中で、従来当地区の慣例を破つたところは、例会日に出席し、その夕方協議会をすることです。これは他地区や殊にアメリカで慣例的に行われていることで、少しも差支えないばかりか時間的にも非常に節約になります。ガバナーは平常通りの例会に出席し、簡単な御話しをしてその夕方協議会を行うわけです。他の所でも、御希望があれば、差支えない限り、そのように致しますから御申出下さい。

いずれの場合でも協議会の前に最低30分の会長幹事との懇談の時を必要とすることは従前の通りです。

○黒川巖氏の逝去を悼む

元ガバナー(第64区1956—57)、カウンセラー(1957—58)、現コミュニティ・サービス・コンサルタントとして、顕著な活躍をされ、われらに親しむべきロータリアンとしての印象を残された、広島ロータリークラブ会員黒川巖氏は、9月8日朝死去されました。深甚なる哀悼の意を表します。葬儀は9月13日広島において執行され、直木前ガバナーが本地区を代表して参列され、地区からは早速弔電を發しておきました。

○国際親善週間を守りましょう

10月19—25日の週間は国際親善週間であります。19、20日は当地区大会の当日であります。各クラブにおいて適当なるプログラムを立て、現下の国際情勢の下、平和と人類の幸福のため有意義に守られることを願います。

○9・10月行事予定

9月19日 Inter city General Forum 池田クラブ
 9月21日 // // // 宮津クラブ
 9月28日 京都西クラブチャーターナイト
 (10月3・4・5日第360区年次大会 於岐阜市)
 10月5日 五条クラブチャーターナイト
 10月8日 三木クラブチャーターナイト
 (10月12・13・14日第370区年次大会 於岡山市)
 10月18・29・20日第365区年次大会 於和歌山市

○ロータリー基金

| | | | |
|------------------|------|-----|---------|
| 大阪 R. C. | \$10 | 5名 | 18,000円 |
| 大阪南 R. C. | \$1 | 65名 | 23,400円 |
| 赤穂 R. C. | \$10 | 1名 | 3,600円 |
| 高知 R. C. | \$1 | 43名 | 15,480円 |
| 京都北 R. C. | \$10 | 2名 | 7,200円 |
| 西宮 R. C. | \$10 | 4名 | 14,400円 |
| 福井 R. C. | \$11 | 4名 | 15,840円 |
| 福井 R. C. | \$10 | 7名 | 25,200円 |
| 三津井平八郎(福井 R. C.) | \$30 | | 10,800円 |
| 赤穂 R. C. | \$1 | 29名 | 10,440円 |
| 赤穂 R. C. | \$10 | 1名 | 3,600円 |
| 坂出 R. C. | \$1 | 41名 | 14,760円 |
| 高槻 R. C. | \$10 | 4名 | 14,400円 |
| 宝塚 R. C. | \$1 | 30名 | 10,800円 |
| 宝塚 R. C. | \$10 | 7名 | 25,200円 |
| 海南 R. C. | \$10 | 3名 | 10,800円 |

○変更事項

(1) 赤穂クラブ例会場変更(10月2日より) 赤穂市お城通り 2,239番地、駅より徒歩5分 神戸銀行赤穂支店

(2) 京都北クラブ事務所電話番号変更(8月20日より) 京都上 (3) 3742番 新島会館内

○訂正

前号に若干のミスがありましたので訂正致します
 誤 正

P.1 2行目 第360区年次大会 第365区年次大会
 右項4行目 オンリー・ワカ オンツー・ワカ
 ヤマ ヤマ
 コンミイター コミティー

P.2 2行目 Agreicultural Agricultural
 10行目 Admenistration Administration
 15行目 Nassau Country County
 19行目 Nassau Nassau

P.3 近江八幡市沖尾町 近江八幡市仲屋町
 電話 212 電話 214

P.4 7月度出席率はその後、京都西クラブより訂正があり、同クラブ平均出席率は98.27、順位は14位より11位に上り、従って12位大阪東、13位加古川、14位長浜となり、365区の7月度平均出席率は93.49%と0.02%上昇しました。

ROTARY INTERNATIONAL GOVERNOR'S MONTHLY LETTER



OFFICE OF GOVERNOR OF DISTRICT No. 365

MEGUMI IMADA

KWANSEI GAKUIN, UEGAHARA, NISHINOMIYA, JAPAN.



各地ロータリークラブ

No. 4

昭和33年10月15日

会長並びに幹事殿

国際ロータリー
第365区ガバナー 今田 恵

○Welcome Dr. and Mrs. Halsey B. Knapp!

ナップ会長代理御夫妻を今年は二度第365区に御迎えすることになり心から歓迎致します。第360区大会から第370区大会への途次、10月7日午後12時51分京都5クラブ会長並びに会員、大阪クラブより中野前会長がガバナー夫妻と共に迎えました。日程通り京都、奈良、大阪の観光、例会出席を終り10月12日朝「かもめ」で岡山に向われました。京都、大阪の連合例会に私も出席したかつたのですが、予定された公式訪問のため出られなかつたのは残念ですが、ナップ氏は大変御満足の様子でした。

17日には正式に地区大会のため再び御迎えします。

○地区再分割について

今度の地区大会では、地区分割の問題が語られることと思います。勿論地区は、国際ロータリーが、その運営上設けるもので「国際ロータリーの運営は理事会の責任であるから、地区設定の発議権は理事会が執るべきである」と決定されており、また「理事会は新し地区を設定し、又現存地区の境界を変更することができる。但し地区境数界の変更はそれによつて影響を受ける地区の過半のクラブの反対を冒して行われてはならない」という細則の規定もあります。

しかし、現存各クラブにとり又地区自体にとつても、それは非常に大きな関心事でありますから、予め十分の理解をもち、又適当な進言を参考として提出することは当然であると思います。

当地区も次第に大きくなり、65クラブが現存し、今年中には70を越えると思われまので、一地区として運営するには大きすぎる状態に達しました。

この必要は前年度から感じられて、既に一応の案が出来、私は去る5月国際協議会に出席の際、その案をあらかじめ参り、R. I.の本部及び地区設定委員会に示しましたが、新地区のクラブ数の割合について難色があり、それをもち帰りました。

その後当地区内の地区設定案研究のために設けられたパストガバナー及びガバナーを含む委員会、隣接370区ガバナー及び昨年案と変更を生じたクラブと内相談の結果、次の案を得て、これをR. I.の地区設定委員会に参考案として提出しました。

それは現在の365区と370区とを合せて、これを三地区に分割する案であります。

1. 現365区から兵庫県と四国四県を除いた地域
福井、滋賀、京都、大阪、奈良、和歌山の六府県
2. 現365区から兵庫県、370区から山口県をのぞく中国を加えた地域
兵庫、岡山、広島、鳥取、島根、香川、愛媛、徳島、高知の九県
3. 現370区から山口県以外の中国をのぞく地域
山口県と全九州、福岡、佐賀、長崎、大分、熊本、宮崎、鹿児島島の八県。

○出席報告について幹事に感謝

9月22日附R. I. 東半球部長 Palterson氏は、私にあて、本地区の出席報告が期限よりも2日も早く届いたことを感謝し、全体として出席率が高く、殊に五条、橋本、小松島、京都西、新居浜の100%出席を素晴らしい成績と満足の意を表して来ました。

今月の出席率は更に向上して御同慶の至りですが、それにも勝つて私のうれしいことは、出席報告が期限内に出来るよう、区内各クラブの幹事の方々が御協力をいただいたことでありまして、厚く御礼申し上げます。

○R. I. B. I. の機関誌“Rotary”受贈

R. I. B. I. (Rotary International in great Britain and Ireland) の機関誌“Rotarian”7月号が編集者の手紙と共に送られました。今後毎月送つて来るとのことですが、ヨーロッパのロータリー事情を知る機会の比較的少い時、よい資料として参考になります。ガバナー事務所におきます。(9月23日)

○ロータリー財団週間(Rotary Foundation Week)を守り、一段の協力をしましょう。

今年は11月9日から15日までの1週間がロータリー財団週間であります。各クラブにおいては、ロータリー財団の目的趣旨を今一度認識し、協力されるよう、プログラムを編成し、その運動を促進されるように御願致します。財団の目標は、異国の人々相互間のよりよき理解と親善を促進する目的をもつた具体的で有効な計画を育成することで、その中にロータリー財団奨学金(The Rotary Foundation Fellowships for Advanced Study)を重要な仕事として含んでおります。そのほか、特別研究生(The Rotary Foundation Research Fellowship)と困窮家族の救援(Relief for Distressed Families)のプログラムが始められております。

凡ては国際奉仕の最善の途でありまして、これに寄附否投資することによつて「平和への個人的進路」を見出すことが出来ます。

ロータリアンだとロータリアン以外であるとを問わず寄附することが出来ます。その際金額によつて色々表彰の規定があり、クラブの成績にも

加算されます。会員1人当り\$10の割で拠金したクラブは100%クラブであり、同様に200%、300%クラブ等と呼ばれます。わが地区にもそのようなクラブがあります。

本地区のロータリー財団委員は、次の3氏であります。

空地 純一氏(姫路)
鈴木 庸輔氏(京都)
難波 紋吉氏(西宮)

○George C. Hager氏死法

1938—39のR. I. 会長であつた G. C. Hager氏は去る9月1日 Chicago の自宅で永眠され、Taylor 元会長が現会長代理として9月4日 Chicago で行われた葬式に参列せられました。謹んで弔意を表します。

同氏が1938年の会長演説で「ロータリーの重点は個人にある」“Rotary's emphasis on the individual”ことを強調されたことは、今日といへども変りはありませんまい。

○雑報

Oakland Rotary ClubのM. M. Warren氏から前ガバナー直木氏宛書信で、同クラブがクリスマスに会員夫人たちへの贈物として、日本の品物を贈りたいので、約\$2の品、それに荷造り、送料等を加算して一箇\$3位の品を200乃至400個送つてもらふよう、いずれかのクラブに協力を願いたい。それも出来れば、切手、税関申告書等が各個についているよう別々に包んで送つてもらいたいので、各クラブ会長にたのんでほしいということでした。

国際親善のため御協力下さるクラブがありましたら、次の宛名に御連絡下さい。希望の個数に達しなくてもよいと思います。又先方からも同じこととして交換するよう申込まれることも面白いと思います。

Mr. Manfred M. Warren
707 Financial Center Building
Oakland 12, California, U. S. A.

○例会場変更

新例会場 綾部商工会議所会議室
綾部市本町3丁目17番地

○訂正

年次大会プログラム委員中米正久右衛門とありますが末正久左衛門氏の誤植でありますので謹んで訂正させていただきます。

○ロータリー財団奨学金寄附

| | | | | | | |
|---|---|-------|-------|------|--------|----------|
| 高 | 槻 | R. C. | \$ 1 | 24名 | 8,640円 | |
| 京 | 都 | 南 | R. C. | \$10 | 2名 | 7,200円 |
| 高 | | 砂 | R. C. | \$ 1 | 36名 | 12,960円 |
| 高 | | 砂 | R. C. | \$10 | 3名 | 10,800円 |
| 大 | 阪 | 西 | R. C. | \$10 | 4名 | 14,400円 |
| 高 | | 知 | R. C. | \$10 | 1名 | 3,600円 |
| 京 | | 都 | R. C. | \$ 1 | 136名 | 48,960円 |
| 京 | 都 | 西 | R. C. | \$10 | 32名 | 115,200円 |

(100%)

9 月度出席率報告

| 順位 | クラブ名 | 平均率 | 例会数 | 会員数 | 会員数期初との増減 | 前月順位 |
|----|------|--------|-----|-----|-----------|------|
| 1 | 五 条 | 100.00 | 4 | 23 | — | 1 |
| 1 | 橋 本 | 100.00 | 4 | 31 | +1 | 1 |
| 1 | 小松島 | 100.00 | 4 | 31 | — | 1 |
| 1 | 京都西 | 100.00 | 5 | 31 | +2 | 1 |
| 5 | 西 宮 | 99.47 | 5 | 40 | — | 16 |
| 6 | 大 津 | 99.42 | 4 | 45 | +1 | 12 |
| 7 | 相 生 | 99.00 | 4 | 25 | — | 21 |
| 8 | 大阪西 | 98.71 | 5 | 31 | +4 | 15 |
| 9 | 京都北 | 98.44 | 4 | 34 | +4 | 19 |
| 10 | 長 浜 | 98.18 | 5 | 33 | -1 | 42 |
| 10 | 奈 良 | 98.18 | 4 | 55 | +1 | 14 |
| 12 | 新居浜 | 98.08 | 4 | 39 | — | 1 |
| 13 | 京都南 | 97.920 | 4 | 48 | +3 | 20 |
| 14 | 高 砂 | 97.915 | 4 | 36 | +3 | 13 |
| 15 | 伊 丹 | 97.66 | 4 | 32 | +9 | 25 |
| 16 | 岸和田 | 97.65 | 4 | 43 | -1 | 37 |
| 17 | 大阪東 | 97.57 | 4 | 31 | — | 11 |
| 18 | 福 井 | 97.45 | 4 | 47 | -3 | 10 |
| 19 | 京都東 | 97.22 | 4 | 39 | +4 | 27 |
| 20 | 敦 賀 | 96.88 | 4 | 24 | — | 9 |
| 21 | 生 野 | 96.83 | 4 | 25 | +2 | 61 |
| 22 | 福知山 | 96.67 | 4 | 30 | — | 26 |
| 23 | 布 施 | 96.43 | 4 | 28 | -1 | 62 |
| 24 | 武 生 | 96.34 | 4 | 41 | — | 32 |
| 25 | 姫 路 | 96.28 | 4 | 61 | -1 | 7 |
| 26 | 宝 塚 | 95.98 | 5 | 33 | +2 | 40 |
| 27 | 泉大津 | 95.833 | 4 | 42 | — | 29 |
| 28 | 田 辺 | 95.830 | 4 | 36 | — | 52 |
| 29 | 彦 根 | 95.71 | 4 | 35 | +2 | 18 |
| 30 | 近江八幡 | 95.70 | 4 | 29 | +29 | 24 |
| 31 | 姫路南 | 95.52 | 5 | 26 | -1 | 33 |
| 32 | 綾 部 | 95.35 | 4 | 32 | — | 22 |

| 順位 | クラブ名 | 平均率 | 例会数 | 会員数 | 会員数期初との増減 | 前月順位 |
|----|------|-------|-----|-----|-----------|------|
| 33 | 舞鶴 | 95.28 | 4 | 37 | — | 17 |
| 34 | 櫃原 | 95.25 | 4 | 26 | — | 38 |
| 35 | 宮津 | 95.23 | 4 | 26 | — | 49 |
| 36 | 徳島 | 95.00 | 4 | 66 | +5 | 30 |
| 36 | 鳴門 | 95.00 | 4 | 26 | +1 | 48 |
| 38 | 加古川 | 94.79 | 4 | 28 | — | 8 |
| 39 | 御坊 | 94.23 | 4 | 26 | — | 6 |
| 39 | 新宮 | 94.23 | 4 | 26 | +2 | 50 |
| 41 | 今治 | 94.19 | 4 | 44 | — | 44 |

平均出席率 94.19%

| | | | | | | |
|----|------|--------|---|-----|----|----|
| 42 | 京都 | 94.02 | 4 | 136 | -1 | 31 |
| 43 | 神戸東 | 93.88 | 4 | 53 | +2 | 28 |
| 44 | 尼崎 | 93.70 | 5 | 54 | +5 | 34 |
| 45 | 高知 | 93.61 | 4 | 43 | -1 | 53 |
| 46 | 明石 | 93.27 | 4 | 41 | — | 23 |
| 47 | 洲本 | 93.20 | 4 | 36 | -1 | 57 |
| 48 | 松山 | 93.18 | 4 | 44 | — | 44 |
| 49 | 和歌山 | 93.10 | 4 | 63 | +6 | 39 |
| 50 | 大阪南 | 93.08 | 4 | 65 | — | 35 |
| 51 | 坂出 | 92.68 | 4 | 41 | +1 | 54 |
| 52 | 高槻 | 92.58 | 4 | 28 | +4 | 36 |
| 53 | 大阪北 | 90.53 | 4 | 76 | -1 | 46 |
| 54 | 赤穂 | 89.24 | 4 | 31 | +1 | 60 |
| 55 | 高松南 | 88.57 | 4 | 35 | — | 41 |
| 56 | 大阪 | 88.30 | 4 | 178 | +1 | 47 |
| 57 | 池田 | 87.850 | 4 | 26 | -1 | 51 |
| 58 | 高松 | 87.848 | 4 | 46 | +1 | 43 |
| 59 | 堺 | 87.42 | 4 | 51 | -2 | 58 |
| 60 | 神戸西 | 85.98 | 4 | 40 | +4 | 59 |
| 61 | 三木 | 85.89 | 4 | 23 | -1 | 55 |
| 62 | 海南 | 85.49 | 4 | 32 | +3 | 64 |
| 63 | 豊岡 | 84.15 | 4 | 41 | — | 63 |
| 64 | 神戸 | 83.38 | 4 | 119 | +4 | 56 |
| 65 | 伊予三島 | 76.25 | 4 | 20 | — | 65 |

合計

2,763名

+91名

ROTARY INTERNATIONAL GOVERNOR'S MONTHLY LETTER



OFFICE OF GOVERNOR OF DISTRICT No. 365

MEGUMI IMADA

KWANSEI GAKUIN, UEGAHARA, NISHINOMIYA, JAPAN.



各地ロータリークラブ

昭和33年11月15日

No. 5

会長並びに幹事殿

国際ロータリー
第365区ガバナー 今田 恵

HELP SHAPE THE FUTURE

将来を形成するに力をかせ

1958~59年会長 Clifford Randall の標語

会長、幹事諸君

地区大会も無事終了致しました。ホストクラブと参加者各位の熱意と協力の下に地区内における年間最大の行事を成功裏に終つたことは御同慶の至りであります。

参会された方々は大会の情況とその結果とを各クラブにおいて会員全体に伝える責任があります。既に御報告になつたことと思いますが、今月は比較的詳しくその様子を御通知致し、その助けとしたいと思います。殊に決議事項の中には、地区分割、ガバナーノミニー詮衛委員会、東京での国際大会に協力の件、次年度地区大会等重要なことがありますので特に御注意願います。

この報告が、大会に出席されなかつた会員諸君に、大会の様子をある程度再現することが出来れば幸であります。

1958年区第365区年次大会報告

今年度のR. I. 第365地区大会は、10月18日の前夜懇談会に引続き、10月19—20日両日にわたつて再建成つた白亜の和歌山城の下で、ホストクラブ和歌山ロータリークラブの長期にわたる周到な準備の用意あつて、盛大にかつ成功裏に終ることができましたことは、喜ばしいことであり感謝に堪えません。前夜懇談会の日の小雨に氣遣われた天気も、大会両日は好天気にも恵まれて幸なことでした。

大会委員長 山口孫一氏、副委員長 岡本善太郎氏、幹事 西村正二氏、その他一々御名前を挙げませんが大会の役員諸君、ホストクラブ会長 川口幸次郎氏並びに会員全員の長日月にわたる準備に対し又当日それらの方々ならびにその奥様たちの御苦労と御親切に対し心からの感謝をさしげます。なお和歌山県下の諸クラブが協力せられ殊に大会

後の観光接待に暖い心をよせられましたことに対しても御礼を申し上げます。

○前夜懇談会 小雨降る10月18日紀陽銀行ホールにおいて、地区内65クラブ100%の出席の下に、烏養元ガバナーをリーダーとして、午後4時30分から、6時15分まで開かれ、友愛を暖める晩餐を共にして、7時45分散会しました。

懇談事項は、大会に提出されるべき決議事項についての意見の交換と打合せが中心でありましたが、その中に、特に注目すべきいくつかの事項があります。ランダル会長の提唱された本年度の目標達成に努力する決意を表明すること、地区分割に関する事、1961年東京における国際大会に協力の件、ガバナーノミニー指名委員に関する事、次年度大会開催地に関する事などでありますが、これについては、別項大会決議その他の下に説明致します。

このほか、京都クラブから提出されました、定款及び細則等文献の邦訳について、適切ならざる表現が散見せられるので、その完璧を期するための具体的処置として協力機関を翻訳責任者の下につくるといふ提案については、種々論議が交されました。御出席の宮脇氏から時間的制約があつて十全でないところもあるが、十分注意したいという説明もありました。これについては、各方面に同様の希望があるために、いづれ適当な方法が講じられることと思ひます。

懇談を終つて一旦休憩晩餐に入る。続々と出るテーブルスピーチは簡にして要を得、ユーモアに満ちて時の立つのを忘れた。閉会7時45分。

○大会第1日

前夜気づかれた雨も止んで好天気にも恵まれ

た。9時頃から、参会者は登録のため続々と会場である市民会館に集まり、丁度よいハウス・オブ・フレンドシップともいうべき中庭は歓談の声に満ちた。

会場は、正面壇上に三十本の各国の国旗が立て並べられ、国際的雰囲気を感じさせている。中央の演壇をはさんで向つて右には、R. I. 会長代理ナツプ氏及びその夫人、パストガバナーと来賓が着席、左にはガバナー、大会委員長その他大会役員がならぶ。定刻10時大会の幕が開かれた。

開会 10時君が代斉唱、奉仕の理想を高らかに歌う。

開会の辞 大会委員長山口孫一氏登壇大会開会の辞をのべる。

新クラブ紹介。ガバナーは、昨年大会以後結成された新クラブを紹介。各クラブは起立し、一同拍手をもつて歓迎の意を表わした。新クラブは8つで、その名とチャーター年月日は次の通りである。

| | |
|------|------------|
| 三木 | 1957年12月5日 |
| 相生 | 1957年12月5日 |
| 京都西 | 1958年2月8日 |
| 姫路南 | 1958年3月7日 |
| 五条 | 1958年4月5日 |
| 伊丹 | 1958年6月5日 |
| 伊予三島 | 1958年6月30日 |
| 近江八幡 | 1958年7月28日 |

歓迎の辞 ホストクラブを代表して会長川口幸次郎氏和歌山市民を代表して市長高垣善一氏が歓迎の辞を述べられた。

ガバナー演説 その要旨は大会ニュースにのせられております。

「わが地区では今年9月30日現在で、クラブ数は65、会員数は2763名でありまして、昨年の大会のときにくらべ、8つのクラブ、395名の増加を示しており、大体1日に1人強のロータリアンが加えられたこととなります。日本には3265クラブ、会員10703名であり、世界には9926クラブ、46万4千人の会員をもっておりますから、その比率から申しますと、本地区は日本のクラブの4.7分の1、会員の3.7分の1、世界のクラブの152分の1、会員の167分の1の勢力をもつていたのでありまして、ロータリアンが世界に貢献すべき奉仕の義務に対して、その比率に応じた責任を負わされているものと自覚しなければならぬと存じます。

ロータリアンの生命と活動とはフェローシップとサービスとであります。それはたゞ平面的に人が横に手をつなぐという浅い意味にとるべきでは

ないと思います。私がレークブラシッドの国際協議会、ダラスの国際大会において最も強く感じたことは、凡ての人が、バズとかクリップ（前会長と現会長）とか互にニックネームをもつてよびあい、無邪気な楽しい雰囲気の中に、形式張らず会合をすゝめている中に、どことなくけいけんな精神、強い使命感が流れていることが感じられたことでもあります。

私はロータリアンの友愛というかフェローシップということは、昨年直木ガバナーが「フェローシップは日本語では大体親睦と訳されていますが、日本語の親睦という語感とは少しちがつて、その底には強い仲間意識と申しますか同志感と申しますか、さらに誇張していいますと正義のために立上つて悪に対して積極的に戦うという開拓精神に通ずるものがあるのであります」といわれたのは、誠によくいい表わしていると思います。

私は公式訪問の際あるところで申しましたが、やや抽象的な言い方であるかも知れませんが、ロータリアンは平面的であつてはならない。立体的にならなければならないと考えているのであります。それはたゞ横に手をつなぐだけでは、右によれば、左があき、左によれば右があき、一方が親しくなれば、他方に溝ができます。皮膚の色がちがいで、国がちがいで、文化がちがいで、宗教がちがいで、地位がちがいで、意見がちがいても、人がその底にある深いところで結びつくことが、ロータリアンのフェローシップであると思います。そしてサーヂスは、人の気に入ることやへつらうことではなくて、人間の最高の幸福を目ざして、その高い理想に奉仕することではなくてはならぬと思うのであります。ロータリアンがかくの如く深さと高さを増すことを立体的といつたのであります。

しかし私たちは、常に今立っているところから始めねばなりません。ランダル会長が、将来をつくるに力をかせ。しかしそれは私たちが、今、ここで、如何に考え、且つ行動するかによつて明日の世界が築かれるのであるというのであります。私はロータリアンに生命を与えるものは、その深さと高さに連つた現実への対決でなければならぬと思うのであります。ロータリアンが、会員個人ならびに社会の生活の中に根をおろし、各クラブはその地域のロータリークラブであることを自他ともに認めるようにありたいと思います。

こうした考えの下に企画されたのが今度の大会における特別懇談会であります。この懇談会に地元の人々と参集のロータリアンの中のそれぞれのエキスパートが膝をつき合せて語りあい、この大会の機会に、ロータリアンが何かこの土地のお役に立ちたいという考えであります。地元の方々

が、この町の現実の問題を提出されて、ロータリー側の方々から十分にその経験と知識とを引出し、それが将来この市の発展と向上のために多少とも役に立ち、何年かの後に1958年の和歌山におけるロータリー大会の時語り合ったことが、このような結果を生んだということができていることを希望しております。

この企画は私がアメリカに行く前にプログラム委員の方と相談して定めたことではありますが、たまたま今年度の会長ランダル氏の精神を生かすに最も適切な方法となれたことは不思議な一致と喜んでいる次第であります。

これが各ロータリーのそれぞれの地域社会における奉仕の一モデルケースとなれば、ロータリーの一步前進でありましょう。

分裂と対立と猜疑と斗争とが基調となつているかの如き現在は何人にとつても決して幸福であるとはいえません。いよいよその泥沼にはまり込んでいるようであります。これを救うものは、人類を一つに結ぶ愛と信頼と努力とであり、それこそ私たちロータリアンの立場であることを思うとき、私たちは明日の世界を建設するために一段の決意と献身をすべきであると思います。このために本大会を通じ、一層深く結び合い、ロータリアンたることの意義を思い、その理想にもえて、次の大会まで歩みつづけたいと思うのであります。」

来賓祝辞 和歌山県知事小野真次氏によつて祝辞が述べられた。

R.I. 会長代理ナップ氏メッセージ かねて送られていた原稿と日本訳とを対照した小冊子が配布されていたのでナップ氏は英語で話された。これは大会参集の会員はもつておられ、各クラブにあると思いますので特にここに掲げることがをいたしません。会長幹事から、その趣旨を会員に御伝達願います。

資格審査委員会報告 委員長西本竹吉氏から、各クラブから提出されたガバナーノミニー選挙人に対する委任状を審査の結果正当である旨報告された。

前ガバナーに記念品贈呈 直木前ガバナーに対し、ガバナーから感謝の心を込めて記念品が贈呈され、一同拍手をおくる。

出席優秀クラブ表彰 1957年7月から1958年6月まで一ケ年間の出席優秀クラブに対し第10位まで表彰された。各クラブ代表者が壇上に上り、第1位には優勝旗及び表彰旗、第2位から第10位までには表彰旗が贈られた。心から御よろこび申上

げます。

| 順位 | クラブ名 | 出席率 |
|----|----------|--------|
| 1 | 新居浜R. C. | 99.95% |
| 2 | 小松島R. C. | 99.75% |
| 3 | 高砂R. C. | 98.90% |
| 4 | 彦根R. C. | 98.87% |
| 5 | 大津R. C. | 98.49% |
| 6 | 橋本R. C. | 98.28% |
| 7 | 京都南R. C. | 98.04% |
| 8 | 姫路R. C. | 97.89% |
| 9 | 奈良R. C. | 97.62% |
| 10 | 長浜R. C. | 96.90% |

物故会員に対する黙禱 過去一年間に物故された会員25名に対し黙禱を献げた。

登録委員会報告 委員長青木鉄氏から登録参会者の数が報告せられた。

365区よりの参会者会員830人、家族276人
計1,106人。

他地区より会員31人、家族31人、計72人。
総計1,178人。

これをもつて午前中の会を終り、城内二の丸に設けられた大テントの中で昼食をとる。

午後1時再開

部門別協議会及び大会決議委員会 次の通り1時から開催され、会長代理ナップ氏はガバナーの案内で各部門別協議会をまわり、簡単な話をされた。

大会決議委員会 委員長 露口四郎氏
部門別協議会

クラブサービス委員会A

リーダー稲葉権兵衛氏(高知)

カウンセラー北沢敬次郎氏(元ガバナー)

クラブサービス委員会B

リーダー緒方準一氏(奈良)

カウンセラー石川芳次郎氏(元ガバナー)

職業奉仕委員会

リーダー森下弘氏(京都)

カウンセラー小菅金造氏(元ガバナー)

社会奉仕委員会

リーダー井関久楠氏(和歌山)

カウンセラー直木太一郎氏(前ガバナー)

青少年奉仕委員会

リーダー小林芳夫氏(神戸)

カウンセラー鳥養利三郎氏(元ガバナー)

国際奉仕委員会

リーダー平井好一氏(大阪)

カウンセラー今村荒男氏(元ガバナー)

ガバナーノミニー選挙報告 選挙委員長小原英一氏から、昼食時開催された選挙委員会の結果、京都ロータリークラブ、シニアアクティブ会員堀場信吉氏が満場一致で当選された旨の報告があり、ガバナーは同氏を紹介し、同氏から受諾の挨拶があり、ここに満場の拍手をもつて、ガバナーノミニーが決定した。(ガバナーノミニーについては別項参照)

米山奨学生挨拶 この地区から昨年送った谷中嬢がまだ帰国していないので、その言葉をきくことの出来なかつたことは残念であつたが、米山奨学生で東南アジアから来ているニューエン・ダイ君の挨拶と報告をうけたことは幸であつた。

R.I.会長代理に記念品贈呈 会長代理として、本大会に出席されたナップ氏夫妻に、感謝の心を表わすため本地区から、ナップ氏に、和歌山特産の木彫の衝立、夫人には、古典模様に織りさせた布をもつてつくつたストールを贈つた。

講演と映画 第一日は、わが国における特異の存在であり、和歌山の土地に最も縁故の深い、わが国唯一の婦人刑務所長である三田康子女史の講演と、同刑務所を背景としそこにある女囚の実話にもとづいて作られた映画「女囚と共に」を見て、一同多大の感銘をうけて充実した一日を終つた。

○大会第2日

開会 今日もまた「奉仕の理想」を歌つて、10時開会。

部門別協議会報告 各リーダーから各10分、昨日午後の部門別協議会の報告があつた。それぞれ充実した報告であつて、一同深い興味をもつて熱心に聞いたが、その詳細は後に出版される記録にゆずる外はない。いずれも現実に生きた問題であり、しかもロータリー精神の高揚に対する熱情のこもつた内容をもつていたことは、この部門別協議会の成功を物語るものであつた。

決議委員会報告 次に露口決議委員長は立つて決議委員会において練られた十一号にわたる決議案を提出説明し、ガバナーは会場にはかつてその全部を採択した。その本文は本大会の成果の最も具体的なものとして大切であるから、各クラブにおいても、特に注意をして下さい。

1958年度第365区 地区大会決議

決議第1号

ランドル会長の提唱された本年度の目標達成に関する件。

国際ロータリー会長クリフフォード・ランドル氏の提唱された本年度の目標 **Help Shape the Future** は其の内容を吟味するとき、凡そロータリークラブ会員としての真の在り方と其の進むべき道を痛切に衝き、洵に示唆深きを思わしめる。よつて国際ロータリー第365区各ロータリアンは、ランドル会長の意を体し、その指示する方針に邁進、よりよきロータリアンたらんことを期するものである。右決議する。

決議第2号

国際ロータリー会長代理派遣に対する感謝の件
国際ロータリー会長クリフフォード・ランドル氏は元国際ロータリー副会長ハルゼー・B・ナップ氏を其の代理として本大会に派遣され、親しく会長としてのグリーチングを齎され、且つ感銘深きメッセージを与えられたことは、我々一同の深く感謝する処である。よつて本大会は茲にランドル氏の御好意に対し、深甚なる謝意を表することを決議する。

決議第3号

国際ロータリー会長代理ハルゼー・B・ナップ氏に対する感謝の件
国際ロータリー元副会長ハルゼー・B・ナップ氏はランドル会長の代理として夫人同伴本大会に出席されロータリアンとして三十年に垂んとする豊富な経歴を基として興味深く且つ有益なる講演を行われ、我々を啓発する処頗る多かつた。よつて本大会は茲にナップ氏に対し深甚なる謝意を表することを決議する。

決議第4号

直木前ガバナーの功績に対する感謝の件
1957年国際ロータリー第365区ガバナー直木太一郎君は其の在任中ガバナーとしての職務を遂行されるに当り、誠実、真摯、洵に行き届きたるサービスに徹せられ、区内各クラブの発展と友情和親を培う上に多大の功績を挙げられたことは、我々一同の感謝に堪えざる処である。よつて本大会は同君に対し茲に深き敬意と感謝の意を表するものである。右決議する。

決議第5号

地元諸団体の協力に対し感謝の件
本大会の成功は左記各方面より寄せられた御援助と御協力に負う処頗る大なるものがあることを信じ茲に深甚の謝意を表することを決議する。

和歌山県，和歌山市，和歌山商工会議所，所轄警察署及消防署，新聞，通信，放送の各報道機関，国鉄，私鉄其の他の交通機関，日本交通公社，各種観光団体，ボーイスカウト，信愛女子短期大学，大阪ゴルフクラブ。

決議第6号

ホストクラブに対する感謝の件

本大会開催に当りホストクラブたる和歌山ロータリークラブが，よく大会開催の趣旨に則り適切に効果的なプログラムを立てられ，長日月に渉る周到なる準備の下本大会をして斯くの如き成功をもたらされた御努力に対し，参加者一同心より感謝するものである。よつて茲に和歌山ロータリークラブ会員並に其の御家族に対し，本大会は深甚の謝意を表することを決議する。

尚ホストクラブたる和歌山ロータリークラブを助け，特に大会後の観光プログラム編成と，其の実施について多大のサービスを致された海南，橋本，御坊，田辺及び新宮の県下各ロータリークラブに対し，本大会は併せて感謝の表することを決議する。

決議第7号

本大会に於ける特別懇談会に関する件

本大会は特に都市問題，地方産業に関する問題，社会福祉に関する問題について熱心な討議を重ねる機会を得た，此等の問題は決して短日月且つ容易に解決せられるものではないが，ロータリアンはよろしく其の良識を以つて此が解決に一步前進せしめる為め一層の努力をすることを申合せ茲に決議する。

決議第8号

1961年国際ロータリー大会に関する件

日本に於けるロータリーの発展は年を追ひ盛大となり，そのクラブ数は270 会員数10,000名を越える盛況にある。そして

1954年京都市に於いて開催された連合地区大会は1960年又は1961年の国際大会を東京都に招致することを決議し，爾來年々各地区に於いて此れを確認した。

右に関し東京ロータリークラブは既にその手続きを取り，又国際ロータリー理事会は其の招致を受理し，その計画を考慮の上詳細なる調査を行い，東京都が1961年の国際大会開催に必要な諸条件を完備していることを認め，近く右国際大会を東京に於いて開催することを正式に決定する情勢にある。而して，

日本全国ロータリアンは右国際大会を東京都に

招致する決議について共同の責任を有するが故に，その遂行に成功をもたらすべき責任を分担する義務を感じるものである。依つて，

本大会は1961年東京都に於ける国際大会開催に伴う経費の一部を分担する意味において，応分の寄附を為すこと及び同大会参加の海外ロータリアン及びその家族の地方遊覧に対し助力することを茲に決議する。尚，

本大会は前項決議に備える為め，各クラブは本年より向う4ケ年に亘り，1958年は7月1日の会員数を基準とし，以後は毎年1月1日現在の会員数を基準として，会員1人に対し年額金1,000円を乗じたる額を負担することを茲に決議する。

決議第9号

ガバナーノミニー指名委員会構成に関する件

1957年神戸に於いて開催された第365地区大会は，国際ロータリー細則第12条第5節F項に従い，ガバナーノミニー候補者選択の目的を以つて，ガバナーノミニー指名委員会設置に関する決議案を採択した。そして

手続要覧第60頁に示す資格を有するガバナーノミニーの選択には，地区内ロータリーの事情，クラブの活動状況及びロータリアン個人の事情等につき精通せるものをガバナーノミニー指示委員に選ぶことが最も望ましい，而して，

ガバナー及びパストガバナーは，その任期中親しく地区内各クラブを訪問し，その活動，クラブの事情，会員の特性等について最もよく理解しているのみならず，地区大会，地区協議会，都市連合協議会等に於いて有力なるロータリアンとの接触が最も多い。依つて，

本大会は，地区ガバナーノミニー指名委員を5名とし，その委員は地区ガバナー及び直木前ガバナー並に嘗て当地区のガバナーを勤め，且つ地区内クラブに於いて現に正会員，シニアアクティブ会員又はパストサービス会員である元ガバナーの内直木前ガバナーより順次溯る3人のパストガバナーを以つて構成するものとする。若しパストガバナーを欠如する場合には，ガバナーの委嘱する地区内，老練ロータリアンを以つて此に当てることを茲に決議する。

決議第10号

地区再分割に関する件

本地区内に於けるロータリーの発展は洵に目ざましく，クラブ数も近く70に達せんとする状況にある。而してガバナーが此等多数のクラブを訪問され，詳細にお世話されることは時間的にも甚だ困難となつて来た。そこで此れが再分割について

従来屢々論議されて来たが、愈々其の機が熟したので、当地区ガバナーは同じ状況の下にある第370区ガバナーとも協議の結果、両地区所属地域を編成替えして新たに3つの地区に分割するの案を立て両ガバナー連名を以つて国際ロータリーに対し提案するの処置を取られた。我々は右の案が、ロータリー将来の発展を期する上に於いて極めて適切妥当であることを信じ、右の提案が国際ロータリーに於いて受理決定されることを強く希望するものである。右決議する。

決議第11号

次年度地区大会開催地に関する件

次年度(1959年)地区年次大会は、第365区及び第370区合同にて明年秋大阪市に於いて開催することを決議する。

開催地に対する感謝記念品贈呈の件 開催地に対する感謝の意を表するため前例に倣い、地区内各クラブは大会出席会員1名につき500円の割合をもつて記念品を贈呈したいという提案が、徳島ロータリークラブの島内賀喜太氏から提案があり、満場一致をもつて承認された。なお同金額は、各クラブにおいて取りまとめ幹事から、和歌山ロータリークラブに直接送金することになっていまして、まだのクラブは至急送金していただきたいと思ひます。

参加クラブ代表挨拶 参加65クラブを代表して福井クラブの前田栄雄氏が感謝の挨拶を述べられた。

次年度開催地会長挨拶 次年度開催地は決議第11号の通り、第365区と第370区合同で大阪において開催されることに定まりましたので、大阪ロータリークラブ和田薫会長から歓迎の挨拶があつた。

市内観光と都市代表との特別懇談会 午後は一般参加者はバスに分乗市内観光に出かけ、地方代表との三つの特別懇談会が開かれた。その題目は次の通りである。都市問題のグループは(1)観光都市としての近代設備について、(2)観光都市としての財源について、(3)中小都市の衛生と住宅、工場商店街の区画について、(4)中小都市の交通と道路交通と道路計画について。

地方産業の問題のグループは、(1)地方産業と大企業との連繫について、(2)中小企業の育成方策について、(3)商店街の構成とその指導対策について、(4)産業の売手と買手の問題について。

社会福祉問題のグループは、(1)困窮家庭の更生対策について、(2)身体障害者に対する社会事業について、(3)免因保護について、(4)青少年の不良化

防止について。

2時35分全参加者は再び会場に集り岡本善太郎氏からその報告があり、余興に移つた。

余興 は、地方色を盛り上げて編成された豪華なプログラムであり、一同歓を尽し、

ロータリーソング 「手に手つないで」を合唱岡本大会副委員長の閉会の辞につづき「螢の光」を斉唱、別れを惜しみつゝ散会した。

○ガバナーノミニ、堀場信吉氏

堀場信吉氏は明治19年11月29日生れで今年72才であるが極めて御壯健で、現に学界の最高權威として日本学士院会員であり、長く京都大学の教授であり、停年退職後は、同志社大学教授として工学部長をつとめられ、昭和27年以後は、京都市立音楽短期大学々長の職にあり、27~31年は大阪府立大学々長をも兼ねておられた。京都大学退職後はコロイド工業株式会社々長、会長、顧問を歴任され、今はコロイド船底塗料株式会社顧問である。

ロータリー歴も極めて旧く、昭和9年5月23日京都ロータリークラブに入会。

戦時中ロータリーが中絶を余儀なくされた時代にあつては京都水曜会に属し、19年7月から20年6月まではその会長をつとめられ、圧迫下にロータリーの孤塁を守られた。

28年1月から31年12月堺ロータリークラブ会員であり、28年7月から一ケ年間はその会長であつた。

32年1月から京都ロータリークラブに属しシニアアクティブ会員である。

27年から6ケ年間出席100%の記録保持者である。

このすぐれた学者であり、教育者であり、且つ実業界に活躍せられる、経験に富み、ロータリーに忠誠である堀場信吉博士を次期ガバナーノミニに得たことは誠に幸なことであると思ひます。

○ナップ会長代理から来信

地区大会に出席されたナップ氏から、10月25日付帝国ホテルから、離日を前にして、大会に出席出来たことと参加者に会えたことをよろこび、その親切と配慮に対し感謝の言葉を知らぬという手紙が来ました。

○国際ロータリー会長クリフォード・ランドル氏歓迎

クリフ・ランドル会長は、11月7日午後2時40分頃NWA機で、夫人令嬢同伴羽田空港着、私は他の4地区のガバナーその他多数のロータリア

ンと共に出迎えました。翌8日は午後5時30分から、帝国ホテル新館宴会場において、5地区ガバナー主催の歓迎宴が開かれました。当地区からも20数名の会員が出席され、全体では340人ばかりで盛大でありました。クリフ会長はロータリー精神の高揚について力強い挨拶を述べられ、滞在期間が短いため東京以外の地を訪問することの出来ないことは残念だが、地区のクラブによるしくとのことでした。

ランドル氏は1961年東京大会の施設について視察し、11日インドのデリーで開かれるアジア地域大会に出席のため羽田を出発されます。

○第50回R.I.国際大会について

来年6月7～11日、ニューヨークで開かれる、国際大会の予告第一号が到着しました。

各地区及びクラブに“On-To-New York”を作つて、その名を通知すること、そして今後の予告

(Prevue)は、その申出でのあつた所にだけ送るということでありませう。

各クラブにこの通知は行つていると思ひますので、御注意願ひます。もしなくて必要なところはガバナー事務所に御問合せ下さい。

○ロータリー財団奨学金寄附

| | | | |
|----------|-------|-----|---------------|
| 京都南 R.C. | \$ 10 | 1名 | 3,600円 |
| 高松 R.C. | \$ 1 | 35名 | 12,600円 |
| 五条 R.C. | \$ 10 | 23名 | 82,800円(100%) |
| 尼崎 R.C. | \$ 10 | 5名 | 18,000円 |
| 京都北 R.C. | \$ 10 | 3名 | 10,800円 |
| 高砂 R.C. | \$ 10 | 1名 | 3,600円 |
| 高砂 R.C. | \$ 1 | 1名 | 360円 |
| 京都東 R.C. | \$ 10 | 4名 | 14,400円 |
| 京都東 R.C. | \$ 1 | 4名 | 1,440円 |
| 橋本 R.C. | \$ 10 | 1名 | 3,600円 |
| 奈良 R.C. | \$ 10 | 1名 | 3,600円 |

10月度出席率報告

| 順位 | クラブ名 | 平均率 | 例会数 | 会員数 | 会員数初期との増減 | 前月順位 |
|----|------|--------|-----|-----|-----------|------|
| 1 | 橋本 | 100.00 | 5 | 32 | +2 | 1 |
| 1 | 伊丹 | 100.00 | 5 | 32 | +9 | 15 |
| 1 | 小松島 | 100.00 | 5 | 31 | — | 1 |
| 1 | 大阪東 | 100.00 | 5 | 31 | — | 17 |
| 1 | 高槻 | 100.00 | 5 | 28 | +4 | 52 |
| 1 | 五条 | 100.00 | 5 | 23 | — | 1 |
| 7 | 大津 | 99.41 | 4 | 45 | +1 | 6 |
| 8 | 相生 | 99.33 | 5 | 25 | — | 7 |
| 9 | 長浜 | 99.24 | 4 | 33 | -1 | 10 |
| 10 | 京都西 | 98.39 | 4 | 31 | +2 | 1 |
| 11 | 加古川 | 98.12 | 5 | 32 | +6 | 38 |
| 12 | 舞鶴 | 97.98 | 4 | 37 | — | 33 |
| 13 | 姫路 | 97.95 | 4 | 61 | -1 | 25 |
| 14 | 新居浜 | 97.86 | 5 | 39 | — | 12 |
| 15 | 西宮 | 97.37 | 4 | 40 | — | 5 |
| 16 | 高砂 | 97.30 | 5 | 37 | +4 | 14 |
| 17 | 泉大津 | 97.14 | 5 | 42 | — | 27 |
| 18 | 京都東 | 96.98 | 5 | 40 | +5 | 19 |
| 19 | 奈良 | 96.78 | 5 | 56 | +2 | 10 |
| 20 | 福井 | 96.58 | 5 | 47 | -3 | 18 |
| 21 | 京都南 | 96.33 | 5 | 49 | +4 | 13 |
| 22 | 近江八幡 | 95.86 | 5 | 29 | +29 | 30 |
| 23 | 彦根 | 95.43 | 5 | 35 | +2 | 29 |
| 24 | 京都 | 95.35 | 5 | 136 | -1 | 42 |

| | | | | | | |
|----|-----|-------|---|----|----|----|
| 24 | 高知 | 95.35 | 4 | 43 | -1 | 45 |
| 26 | 岸和田 | 95.32 | 5 | 43 | -1 | 16 |
| 27 | 姫路南 | 95.19 | 4 | 26 | -1 | 31 |
| 28 | 洲本 | 95.14 | 4 | 36 | -1 | 47 |
| 29 | 徳島 | 95.12 | 5 | 67 | +6 | 36 |
| 30 | 綾部 | 95.02 | 5 | 32 | — | 32 |
| 31 | 尼崎 | 94.91 | 4 | 54 | +5 | 44 |
| 32 | 橿原 | 94.62 | 5 | 26 | — | 34 |
| 33 | 御坊 | 94.61 | 5 | 26 | — | 39 |
| 34 | 大阪南 | 94.55 | 4 | 64 | -1 | 50 |
| 35 | 高松南 | 94.29 | 4 | 35 | — | 55 |
| 36 | 宝塚 | 93.94 | 4 | 33 | +2 | 26 |
| 37 | 福知山 | 93.89 | 5 | 29 | -1 | 22 |
| 38 | 和歌山 | 93.83 | 4 | 63 | +6 | 49 |

平均出席率 93.73%

| | | | | | | |
|----|------|-------|---|--------|-------|----|
| 39 | 高松 | 93.69 | 5 | 46 | +1 | 58 |
| 40 | 今治 | 93.49 | 5 | 44 | — | 41 |
| 41 | 宮津 | 93.30 | 4 | 26 | — | 35 |
| 42 | 坂出 | 92.68 | 4 | 41 | +1 | 51 |
| 43 | 布施 | 92.59 | 5 | 28 | -1 | 23 |
| 44 | 敦賀 | 92.50 | 5 | 24 | — | 20 |
| 45 | 松山 | 92.42 | 3 | 44 | — | 48 |
| 46 | 新宮 | 92.31 | 4 | 26 | +2 | 39 |
| 47 | 生野 | 92.00 | 5 | 25 | +2 | 21 |
| 48 | 大阪西 | 91.94 | 4 | 31 | +4 | 8 |
| 49 | 鳴門 | 91.83 | 4 | 25 | — | 36 |
| 50 | 明石 | 91.70 | 5 | 41 | — | 46 |
| 51 | 武生 | 91.47 | 4 | 41 | — | 24 |
| 52 | 豊岡 | 90.92 | 5 | 44 | +3 | 63 |
| 53 | 田辺 | 90.55 | 5 | 36 | — | 28 |
| 54 | 神戸西 | 90.16 | 5 | 39 | +3 | 60 |
| 55 | 京都北 | 90.00 | 4 | 35 | +5 | 9 |
| 56 | 池田 | 89.42 | 4 | 26 | -1 | 57 |
| 57 | 堺 | 89.40 | 5 | 51 | -2 | 59 |
| 58 | 神戸東 | 88.70 | 4 | 53 | +2 | 43 |
| 59 | 海南 | 88.00 | 5 | 31 | +2 | 62 |
| 60 | 大阪北 | 86.62 | 5 | 77 | — | 53 |
| 61 | 神戸 | 85.59 | 5 | 121 | +6 | 64 |
| 62 | 大阪 | 84.62 | 5 | 175 | -1 | 56 |
| 63 | 三木 | 83.69 | 4 | 23 | -1 | 61 |
| 64 | 赤穂 | 80.92 | 5 | 31 | +1 | 54 |
| 65 | 伊予三島 | 72.53 | 5 | 21 | +1 | 65 |
| | 合計 | | | 2,774名 | +102名 | |

ROTARY INTERNATIONAL GOVERNOR'S MONTHLY LETTER



OFFICE OF GOVERNOR OF DISTRICT No. 365

MEGUMI IMADA

KWANSEI GAKUIN, UEGAHARA, NISHINOMIYA, JAPAN.



各地ロータリークラブ

昭和33年12月15日

No. 6

会長並びに幹事殿

国際ロータリー 今田 恵
第365区ガバナー

Best Wishes for a Merry Christmas
and a Happy New Year

M. IMADA, Governor, District 365.

○1958年を送るに当り

この月報が皆様の御手に渡る頃にはもう今年も残り少なくなっていることゝ存じます。何卒無事御越年になり佳い年を御迎えになることを御祈り申し上げます。

皇太子殿下と美智子嬢との御婚約は日本国中を明るく致しまして私たちロータリアンとしても心から御よろこび申し上げます。私は第365区ガバナーとして、同じロータリアンである父君の東京R・C・の正田英三郎氏と伯父君である大阪R・C・の正田健二郎氏とに早速祝電を出しました。このように身近かに喜びを感じ得たことを誠に嬉しく存じます。御二人の今後の御幸福と、国の前途への祝福とを心から祈ります。

このロータリー年度も上半期を終らんとし、貴クラブのために御尽力御苦労下さいましたことを心から感謝致します。半年の御経験によつて多くのことを学ばれたことと存じます。当初の御計画は順調に進んでいるでしょうか。前途にはなお6ヶ月の月日が残っております。この際一度過去を反省すると共に、残る半年の間に為したいと思われたことを機会を失わず実現に努力なさるよう御願ひ致します。

私自身顧みて、誠に不十分であり、意に満たぬ点もありますが、最善をつくそうといつも心がけております。65クラブの中年末までには35クラブの訪問を終る予定であります。相当多忙ではありますが、健康にも恵まれて順調に進んでおります。各クラブに行つてアッセンブリーや例会において親しく皆様に御知合になり得ることを喜んでおります。確かに私の一生涯のうち、このガバナー在任の一年ほど、立派な方々に数多く御会いする

ことはない、その幸福を心から感謝致しております。地区大会も無事終了致し、6つのインター・シティ・ゼネラル・フォーラムを終つて残るところは1つ、チャーターナイトも京都西、五条、姫路南を終り、伊丹、近江八幡、伊予三島が来年に入つてから行われることとなります。そのうち現在はずきりしているものとして多分少くとも5つの新クラブが結成される予定であります。

歳末の賑いの中にクリスマスは日本でも一般の社会行事のようになりましたが、私はクリスマスの真の精神がもつと理解されることを望みたいと思います。

Glory to God in the highest, and

On earth peace among men with whom
he is pleased!

○ロータリー財団奨学生に楠田裕子嬢決定

本地区から選出される1959—60年度ロータリー財団奨学生として、大阪東クラブ推薦の楠田裕子嬢が決定し、12月15日全世界同時に発表されました。

楠田裕子嬢は本籍奈良県吉野郡吉野町、現住所大阪市楠田敏明氏の令嬢、1931年6月13日生れ、清水谷高等学校を経て、大阪大学に入学、仏文学を専攻し、1954年卒業文学士となり、更に大学院に進み1958年文学修士、目下同大学院博士課程を履修中である。英仏語に堪能であり、地区詮衡委員の試問においても優秀な成績を示し、Dijon 大学に留学して仏文学を研究する目的である。

なお来年度日本からは、同嬢の外第370区から広島県のMasaaki Asukai 君が決定した。

同年度の奨学生は全体で、世界各地33ヶ国から121名が決定した。その内訳は、

| | | | | | |
|-------------|---|------------------|---|-----------|---|
| Alaska | 1 | Argentina | 4 | Australia | 5 |
| Austria | 1 | Bolivia | 1 | Brazil | 6 |
| Canada | 3 | Chile | 3 | Colombia | 1 |
| Denmarck | 2 | England | 8 | Finland | 2 |
| France | 4 | Germany | 1 | Greece | 1 |
| Hawaii | 1 | Iceland | 1 | India | 2 |
| Indonesia | 1 | Italy | 1 | Japan | 2 |
| Mexico | 2 | The Netherlands | 1 | | |
| New Zealand | 1 | Northern Ireland | 1 | | |
| Norway | 3 | Puerts Rico | 1 | Sweden | 3 |
| Switzerland | 1 | Syria | 1 | | |

United States of America

| | | | | | |
|----------------|---|---------------|---|----------------|---|
| Alabama | 1 | Arkansas | 1 | California | 4 |
| Florida | 2 | Georgia | 1 | Illinois | 1 |
| Indiana | 1 | Iowa | 1 | Kansas | 2 |
| Kentucky | 2 | Louisiana | 1 | Massachusetts | 1 |
| Michigan | 3 | Minnesota | 1 | Mississippi | 2 |
| Missouri | 1 | New Hampshire | 1 | | |
| New Jersey | 2 | New York | 6 | | |
| North Carolina | 1 | Ohio | 2 | Oklahoma | 1 |
| Oregon | 1 | Pennsylvania | 3 | South Carolina | 2 |
| Texas | 5 | Virginia | 1 | West Virginia | 2 |
| Wisconsin | 1 | Wyoming | 1 | Venezuela | 1 |
| Wales | 1 | | | | |

全体として見れば、アメリカ合衆国以外から67名、アメリカ合衆国から54名、その行先き希望地は、次のようになり、よく交流と親善の目的に協っているようです。

| 行先 / 出身 | アメリカ合衆国 以 | アメリカ合衆国 外 | |
|----------|--------------|--------------|---|
| 北 | 米 | 46 | 0 |
| ヨーロッパ | 13 | 34 | |
| ラテンアメリカ | 2 | 6 | |
| オーストラリア | 1 | 5 | |
| アジア | 1 | 4 | |
| ニュージーランド | 2 | 2 | |
| アフリカ | 1 | 2 | |
| 中東 | 1 | 1 | |
| 計 | 67 | 54 | |

1947年にこの奨学生制度が始まって以来、今年まで、1070名の青年男女が、65の国々から43の国々へ、一人平均2,600ドルの費用で留学したことになり、今度のものを加えると、1191名、そのために費した総額が3,000,000ドルになります。

○前便から今日までの一ヶ月は地区内の行事の多い月でありました。

1. 一日地区講習会

ロータリー情報及び拡大の一日地区講習会は、西宮クラブをホストとして、11月16日宝塚ホテルで開かれました。東ヶ崎カウンセラーの指導の下に活潑で有益な討議が行われ参加者一同インフォメーションを深め、新しいインスピレーションを得ました。

地区内65クラブ100%参加、集った人は、会長57、クラブ会報編集者55、情報委員長57、職業分類委員長58、拡大のためのガバナー特別代表5、その他来賓ホストクラブ会員等を含めて41、計273名が出席しました。非常によい出席でありまして、御協力を感謝致します。

本部から指示された通りの日程で相当多忙ではありましたが、カウンセラーの適切な指導によつて、終始多数の人の積極的発言があり、ディスカッションによつて話がすゝめられました。

今年度の方針について研究討議したことは勿論であります。職業分類については、カウンセラーから「主要かつ一般に認められた職業」が目玉であることが指摘されそれについて色々問題が提起されましたが、定款その他に定められたロータリーの根本をよく理解し、人間に重点をおき、実情に応ずる“common sense and good judgment”(良識と良い判断)とをもつて処理すべきであるという結論でした。

クラブ定款と会員規定についてカウンセラーの説明があり、正会員の外シニア・アクティブ、パストサービス、第二正会員のよき運営についても学びました。

これに関連して定款細則その他文献の日本語の周到な吟味の必要が力説されました。

クラブ会報については実物を示して意見の交換がされ簡単でもよいから会員本位という線が示されました。

バズ・セッションは、新しい試みであり、各グループのリーダーの周到な準備にもかかわらず、共通に時間の著しい不足が訴えられましたが、とにかく新しい経験として価値があり、カウンセラーからその方法についての解説がありました。

拡大については、外部に対するよりも内部のExtensionが大切であると指示されました。

午前9時に始まつて、午後5時まで充実した会でありました。

“The Next Step”に示されているとおり、これを出席者が各クラブにもち帰つて活用することが必要であります。

2 チャーター伝達

○ 11 月 度 出 席 報 告

| 順位 | クラブ名 | 平均率 | 例会数 | 会員数 | 会員数期初との増減 | 前月順位 |
|----|------|--------|-----|-----|-----------|------|
| 1 | 新居浜 | 100.00 | 4 | 38 | - 1 | 14 |
| 1 | 橋 本 | 100.00 | 4 | 32 | + 2 | 1 |
| 1 | 福知山 | 100.00 | 4 | 28 | - 2 | 37 |
| 1 | 五 条 | 100.00 | 4 | 23 | — | 1 |
| 5 | 大 津 | 99.41 | 4 | 45 | + 1 | 7 |
| 6 | 高 砂 | 99.34 | 4 | 38 | + 5 | 16 |
| 7 | 彦 根 | 99.29 | 4 | 35 | + 2 | 23 |
| 8 | 伊 丹 | 99.18 | 4 | 31 | + 8 | 1 |
| 9 | 京都西 | 98.89 | 3 | 30 | + 1 | 10 |
| 10 | 高 松 | 98.33 | 4 | 46 | + 1 | 39 |
| 11 | 大阪南 | 98.21 | 4 | 70 | + 5 | 34 |
| 12 | 京都南 | 97.98 | 4 | 50 | + 5 | 21 |
| 13 | 洲 本 | 97.92 | 4 | 36 | - 1 | 28 |
| 14 | 長 浜 | 97.51 | 3 | 31 | - 3 | 9 |
| 15 | 福 井 | 97.50 | 4 | 50 | — | 20 |
| 15 | 京都東 | 97.50 | 4 | 40 | + 5 | 18 |
| 17 | 奈 良 | 97.25 | 4 | 54 | — | 17 |
| 18 | 小松島 | 97.20 | 4 | 31 | — | 11 |
| 19 | 京 都 | 97.09 | 4 | 135 | - 2 | 24 |
| 20 | 加古川 | 96.88 | 4 | 32 | + 4 | 11 |
| 21 | 西 宮 | 96.79 | 4 | 41 | + 1 | 15 |
| 22 | 大阪西 | 96.77 | 3 | 31 | + 4 | 48 |
| 23 | 姫 路 | 96.72 | 4 | 62 | — | 13 |
| 24 | 姫路南 | 96.43 | 3 | 28 | + 1 | 27 |
| 25 | 岸和田 | 96.42 | 4 | 42 | - 2 | 26 |
| 26 | 徳 島 | 96.27 | 4 | 68 | + 7 | 29 |
| 27 | 綾 部 | 96.20 | 4 | 33 | + 1 | 30 |
| 28 | 鳴 門 | 96.00 | 4 | 26 | + 1 | 49 |
| 28 | 相 生 | 96.00 | 4 | 25 | — | 8 |
| 30 | 櫃 原 | 95.19 | 4 | 26 | — | 32 |
| 31 | 大阪東 | 95.16 | 4 | 31 | — | 1 |
| 32 | 近江八幡 | 94.94 | 4 | 30 | +30 | 22 |
| 33 | 舞 鶴 | 94.60 | 4 | 37 | — | 12 |
| 34 | 尼 崎 | 94.34 | 3 | 53 | + 4 | 31 |

| 順位 | クラブ名 | 平均率 | 例会数 | 会員数 | 会員数期初との増減 | 前月順位 |
|-------|------|--------|-----|--------|-----------|------|
| 35 | 今治 | 94.19 | 4 | 43 | -1 | 40 |
| 36 | 坂出 | 94.10 | 4 | 43 | +3 | 42 |
| 37 | 神戸東 | 93.87 | 4 | 53 | +2 | 58 |
| 平均出席率 | | 93.67% | | | | |
| 38 | 泉大津 | 93.37 | 4 | 41 | -1 | 17 |
| 39 | 御坊 | 93.07 | 4 | 25 | -1 | 33 |
| 40 | 生野 | 93.00 | 4 | 23 | +2 | 47 |
| 41 | 高松南 | 92.97 | 4 | 34 | -1 | 35 |
| 42 | 京都北 | 92.66 | 5 | 37 | +7 | 55 |
| 43 | 高槻 | 92.60 | 4 | 28 | +4 | 1 |
| 44 | 松山 | 92.05 | 4 | 44 | — | 45 |
| 45 | 大阪北 | 91.56 | 4 | 77 | — | 60 |
| 46 | 高知 | 91.48 | 4 | 44 | — | 24 |
| 47 | 明石 | 91.46 | 4 | 41 | — | 50 |
| 48 | 池田 | 91.11 | 5 | 27 | — | 56 |
| 49 | 宝塚 | 90.91 | 3 | 33 | +2 | 36 |
| 50 | 宮津 | 90.84 | 5 | 24 | -2 | 41 |
| 51 | 敦賀 | 90.63 | 4 | 24 | — | 44 |
| 52 | 豊岡 | 90.35 | 4 | 44 | +3 | 52 |
| 53 | 武生 | 90.24 | 4 | 41 | — | 51 |
| 54 | 布施 | 89.70 | 4 | 29 | — | 43 |
| 55 | 田辺 | 89.57 | 4 | 36 | — | 53 |
| 56 | 神戸西 | 89.18 | 4 | 39 | +3 | 54 |
| 57 | 大阪 | 88.62 | 4 | 174 | — | 62 |
| 58 | 新宮 | 88.27 | 4 | 23 | -1 | 46 |
| 59 | 和歌山 | 88.10 | 4 | 63 | +6 | 38 |
| 60 | 赤穂 | 87.16 | 4 | 31 | +1 | 64 |
| 61 | 堺 | 86.00 | 4 | 50 | -3 | 57 |
| 62 | 海南 | 84.12 | 4 | 33 | +4 | 59 |
| 63 | 神戸 | 83.19 | 4 | 120 | +5 | 61 |
| 64 | 伊予三島 | 79.76 | 4 | 21 | +1 | 65 |
| 65 | 三木 | 73.11 | 5 | 23 | -1 | 63 |
| 合計 | | | | 2,778名 | +106名 | |

11月15日姫路南クラブのチャーター伝達式が、山陽百貨店において盛大に行われました。

3. インターシテイ・ジェネラル・フォーラム

11月18日には堺、岸和田、泉大津、和歌山、海南、橋本、御坊、新宮、田辺の9クラブのインターシテイ・ゼネラル・フォーラムが田辺クラブをホスト・クラブとして、白浜の観光会館を会場として、106名出席、今村パストガバナーをゼネラルリーダーとして開かれました。

22日には、相生、明石、赤穂、姫路、姫路南、生野、加古川、三木、高砂、豊岡の10クラブのインターシテイ・ゼネラルフォーラムが、豊岡クラブをホストクラブとして、城崎の西村屋旅館を会場として、116名出席姫路クラブの空地 純一氏をリーダーとして開かれました。

いずれも、湯の香り高い土地で、インターシテイにふさわしい和やかな空気と、具体的な討議がなされ一日満足をもちて帰りました。

城崎においては、フォーラムは22日の土曜日で終わったのですが、皆その夜は宿泊致しましたので、参加者の中から、折角の機会だから、有志の懇談会を催してはという声があり、日曜日の昼食後を中心として二時間全く自由な懇談会を致しました。これは今までにない初めての経験でありましたが、誠に楽しく有益な会合でありました。

○ 1959年 R.I. 国際大会に御出席を

明年の第50回国際大会が7月7—11日ニューヨークで開かれることは、かねて御承知の通りであります。土地柄出席の便利も多いと思いますので、今から予定をたてて出席されるよう、会員の方々にお奨めを願います。

ホテル申込書は一月頃ガバナー事務所に来る筈ですから、御入用の方は御申込み下さい。“The Rotarian”二月にも申込み用紙が刷りこまれます。

Convention manager は Marlin K. Tabb です。

○ 地区協議会—4月3, 4日

次に残された地区の最も大切な行事は地区協議会 (District Assembly) であります。

地区協議会の目的は、次年度の会長と幹事が出席してロータリーに関する知識 (Information) を深め、決意を新たにする (Inspiration) こととあります。そのために現ガバナー及びガバナー・ノミネーと共に、現代におけるロータリーの強調すべき目標に特に心を注ぎ、クラブ運営について協議し意見を交換するのであります。

そして新しい年度を迎える準備をするのであります。年が改まると次期役員を選任の準備に取りかかられると思いますが、地区協議会には次年度の全会長と幹事との出席が要求されておりますから、今から御心がけ下さい。日時は4月3, 4両日に決定しております。所については追つて御知らせします。西宮クラブに御世話を願います。

○ 雑誌週間 (Magazine Week)

1月25—31日はロータリアン誌週間であります。英語であるため読みにくく、且つ日本では定款によつて必読を要求されていないクラブが大多数であると思いますが、国際的の絆として積極的協力が望ましいと思います。雑誌委員を通じ各クラブにおいて最もよい御用の途が講じられますよう雑誌週間を御計画下さい。

○ 半年期報告 (Semi-Annual Report)

上半学期のクラブから事務総長への報告をする1月1日が参りました。各クラブにおいては何卒早く御報告を御送り下さるよう御願ひ致します。

○ ロータリー財団奨学金寄附

(Rotary Foundation)

| | | | |
|-----------|-------|-----|---------|
| 神戸東 R. C. | \$ 1 | 53名 | 19,080円 |
| 神戸東 R. C. | \$ 10 | 3名 | 10,800円 |
| 加古川 R. C. | \$ 10 | 13名 | 46,800円 |
| 加古川 R. C. | \$ 1 | 32名 | 11,520円 |
| 姫路南 R. C. | \$ 10 | 2名 | 7,200円 |
| 大阪西 R. C. | \$ 1 | 31名 | 11,160円 |
| 敦賀 R. C. | \$ 1 | 24名 | 8,640円 |
| 伊丹 R. C. | \$ 1 | 31名 | 11,160円 |
| 京都南 R. C. | \$ 1 | 49名 | 17,640円 |
| 大阪 R. C. | \$ 10 | 3名 | 10,800円 |
| 赤穂 R. C. | \$ 10 | 1名 | 3,600円 |
| 高知 R. C. | \$ 10 | 1名 | 3,600円 |

○ 下半期公式訪問予定

本年中に35クラブを終え、明年は1月下旬より開始して5月迄に30クラブを訪問致したいと思ひます。それぞれ御都合もあることと思ひますので一応の予定を立ててみました。まだ遠い先の事ですが、私も特別の事が起らない限りこの予定に従つて行きたいと思ひます。各クラブの御都合を伺つて確定したいと思ひますので希望のあるクラブはお申出下さい。

| 月 | R. C. | 会長、幹事との懇談会 | クラブ協議会 | 例会出席 |
|---------|---|-----------------|----------------|-----------|
| 1 月 | 大津 伊丹 | 27日(火) 午前11時30分 | 27日(火) 午後4時30分 | 27日(火) 定刻 |
| | | 28日(水) 午後5時30分 | 28日(水) " 6時 | 29日(木) " |
| 2 月 | 松山 新居浜 今治 伊予三島 洲本 鳴門 徳島 小松島 坂出 高松南 高松 和歌山 海南 御坊 田辺 新宮 高知 櫃原 岸和田 | 2日(月) 午後4時 | 2日(月) 午後4時30分 | 3日(火) " |
| | | 3日(火) " | 3日(火) " | 4日(水) " |
| | | 4日(水) " | 4日(水) " | 5日(木) " |
| | | 5日(木) " | 5日(木) " | 6日(金) " |
| | | 9日(月) 午後6時 | 9日(月) 午後6時30分 | 10日(火) " |
| | | 16日(月) 午後4時 | 16日(月) 午後4時30分 | 17日(火) " |
| | | 17日(火) " | 17日(火) " | 18日(水) " |
| | | 18日(水) " | 18日(水) " | 19日(木) " |
| | | 23日(月) " | 23日(月) " | 24日(火) " |
| | | 24日(火) " | 24日(火) " | 25日(水) " |
| | | 25日(水) " | 25日(水) " | 26日(木) " |
| | | 2日(月) 午後5時 | 2日(月) 午後5時30分 | 3日(火) " |
| | | 3日(火) 午後4時 | 3日(火) 午後4時30分 | 4日(水) " |
| | | 4日(水) " | 4日(水) " | 5日(木) " |
| 5日(木) " | 5日(木) " | 6日(金) " | | |
| 3 月 | 新宮 高知 櫃原 岸和田 | 6日(金) " | 6日(金) " | 7日(土) " |
| | | 10日(火) 午前11時30分 | 10日(火) " | 10日(火) " |
| | | 26日(木) 午後4時 | 26日(木) " | 27日(金) " |
| | | 1日(水) 午前11時30分 | 1日(水) " | 1日(水) " |
| | | 18日(土) 午前11時30分 | 18日(土) 午後2時 | 18日(土) " |
| | | 22日(水) 午後4時 | 22日(水) 午後4時30分 | 23日(木) " |
| 4 月 | 京都南 神戸 | 30日(木) 午前11時30分 | 30日(木) " | 30日(木) " |
| | | 22日(水) 午後4時 | 22日(水) 午後4時30分 | 23日(木) " |
| 5 月 | 舞鶴 福知山 近江八幡 彦根 長浜 武生 | 5日(火) 午後4時 | 5日(火) " | 6日(水) " |
| | | 6日(水) " | 6日(水) " | 7日(木) " |
| | | 19日(火) " | 19日(火) " | 20日(水) " |
| | | 20日(水) " | 20日(水) " | 21日(木) " |
| | | 24日(日) " | 24日(日) " | 25日(月) " |
| | | 25日(月) " | 25日(月) " | 26日(火) " |

ROTARY INTERNATIONAL GOVERNOR'S MONTHLY LETTER



OFFICE OF GOVERNOR OF DISTRICT No. 365
MEGUMI IMADA
KWANSEI GAKUIN, UEGAHARA, NISHINOMIYA, JAPAN.



各地ロータリークラブ

昭和34年1月15日

No. 7

会長並びに幹事殿

国際ロータリー 今田 恵
第365区ガバナー

“New needs and new settings and
Bold new Concepts in service”

President Randall

○年頭の御挨拶

新年おめでとうございます。

年頭に当り、海外および国内、殊に地区内の多くのクラブから年頭の御挨拶をいたゞき、誠にありがたく厚く御礼申し上げます。

貴クラブ並びに会員の皆様、新しい志をもって佳い年を御迎えになりましたことと存じ、およろこび申し上げます。今年が貴クラブにとり更に一步前進の一年であり、会員各位にとつて更によい奉仕の機会であることを御祈り申し上げます。

○年頭所感

新年早々正月2日には、ソ連の打上げたロケットが、月を越えて宇宙に突入したというニュースに驚かされました。世界には又かつてなかつた一つの新しい事実が起りました。しかしこれで世界は新しい時代に入るとは思われません。人に作られたものは天に上りましたが、作った人は同じ地上にうごめいています。人間の世界が高く上がる時は、人と人との関係がもつとちがつたものになる時でありましょう。そこにロータリーの時代への使命と意義とがあるのではありますまいか。

ロータリー年度にとつては、正月は丁度真中であり、来し方をかえりみ行く末を眺める峠があります。高い所に立つて自分の一生を展望する時人は真面目になります。峠は「たむけ」の転だといわれるとおり、それは厳粛な一瞬であります。峠の次は下りとは定つておりません。峠の先

に又峠、前途には沢山の峯が重つております。

Januaryはヤヌス(Janus)の神の月、ヤヌスは前と後に二つの顔をもつたローマの神、門の上に飾られているとのこと。私たちは今新しい門を通つて何故に行こうとするのでしょうか。

私は約半分のクラブの公式訪問をすましたが、どのクラブも真面目にロータリーの精神を体して奉仕の道に精進していられることを見て、心強くここに新しい人間の世界の希望があると感じます。クラブとしての活動は華かに人目を引くといつたものではありません。しかし地区内2,800に垂んとする(12月末2,797)同じ理想に生き友愛の人間愛に連る人があり、その一人一人が接触し、影響を及ぼし、更に動かすことの出来る、家庭、職場、近隣、交友、社会をもっていることを思えば、そこに明日への希望があると思うのであります。望むところは、その自覚が一層強くなり、且つ現実に適用されることに努力することであると思ひます。

○ランダル会長のThe Rotarianに掲げられた文

The Rotarian 誌12月号に掲載された“Help Shape the Future”という一文は、上に述べた点に深い関係があると思ひます。会長就任早々の7月号に書かれた「変動期にある世界におけるロータリー」“Rotary in a changing World”を更に敷衍するために書かれたものであり、多くの問題と示唆とを含んでおり、十分研究してそれに対

する私たちの態度を考える必要があると思います。これを簡単に紹介することは無理であります。恐らく「ロータリーの友」には紹介されるのではないかと思いますので今はそれに注意を促すにとどめておきます。しかし要するに、現実にロータリーを生かせと我々にせまっている (challenge している) のです。思考深く、全体的認識の上に立つて、大胆に。必要に応じては、正当な手続きを踏んで旧套を脱せよ。そして最も根本的な問題は、「われわれの社会を集団 (masses) の運動に帰せしめんとする力を支配し、自ら進んで将来に対する責任をとることによつて我ら自身の運命を左右する個人とその能力との尊厳を維持することが出来るか」ということであるといっている。

そして最後に、「この点についてロータリアンに大切なことは、自分がたゞ自分のクラブの会員であるばかりでなく、今日の世界に存在する、最も広範囲にわたる、人間改善の原理にさゝげられた組織体の一員であるという事実を考えることである」といっている。

○ロータリー創立記念日

来る2月23日は、ロータリー創立記念日です。1905年ポールハリスが、シカゴの町で、4人の友人と第一回の会合をした日であつて、今年は54年になります。各クラブにおいても、只今から十分に準備をされて、この日を最も有意義に祝われるよう御願い致します。

誕生日ですから誕生日に应しく、ロータリー成長の回顧をすること、例会にお客様を招いてロータリーをよく知つて貰うこと、記念の事業をすること等いろいろ考えられると思います。

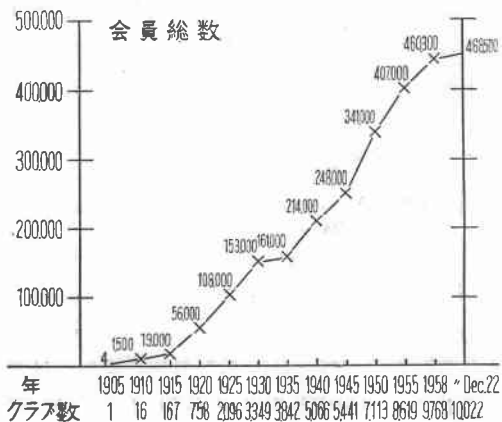

ロータリーの成長の歴史を御参考にかゝげます。(1958年Dallasにおける第49回R・I年次大

会報告書より)

地域別会員数 (1957年6月30日現在)

| | |
|-----------------------|---------|
| アメリカ合衆国, カナダ, パーミユタ | 287,040 |
| ヨーロッパ大陸, 北アフリカ, | |
| 東地中海地方 | 53,401 |
| 英国 (グレートブリテン, アイルランド) | 38,541 |
| 南アメリカ, 中部アメリカ, メキシコ, | |
| アイテイレス | 37,262 |
| オーストラリア, ニュージーランド, | |
| 南アフリカ, その他 | 22,293 |
| アジア | 21,816 |
| 計 | 460,353 |

○地区協議会 (The District Assembly)

地区協議会は、次年度会長幹事が集つて、クラブの運営と活動についてその職責を果す上に十分な教育をうけ、又地区の実際的な計画を練るロータリーにとつて最も重要な機会であります。

1. 協議会には新年度の会長幹事の100%出席が要求されております。

2. 協議会では会長必携 (Club Presidents Workbook) をテキストとして用いられます。

次年度会長幹事が定次第R・I事務局に通知しますと、その必携を送つて参りますから、それを研究して出席して頂きたいのです。

四月三日四日両日神戸女学院で開催致します。

○次年度クラブ役員選挙

今年七月以後の次年度の理事および役員選挙の時期が迫つて参りました。各クラブにおいてはその定款細則の規定に従つて御決定下さい。

1. 定時総会 (annual meeting) 一ヶ月前において次年度理事候補者の指名を受ける。

2. 定時総会において理事の選挙を行う。

3. その後一週間以内に理事会を開き、理事の中から会長、副会長を互選する。

同時に幹事、会計、会場監督を選定する。それらは理事であつても理事でなくてもよい。しかし選ばれた幹事及び会計が理事でなかつた場合には、彼らは職務上理事となり、理事会の決定に従い、理事たるの責任と特権とをもつ。

4. 決定した理事及び役員の名前は早い機会に報告される。

5. 次期会長幹事の名、住所、職業分類、会員資格をR・I事務局に通知すると共に、その写しと役員名簿とをガバナー事務所へ送らねたい。

これに続いて、各種委員及び委員長の決定をしなければなりません。これらはすべて、会長が理事会の承認を経て任命することになっております。

社会奉仕委員会、国際奉仕委員会、職業奉仕委員会の三部門の委員長は、理事の中から任命されることになっております。

クラブ奉仕委員の中には、出席奨励、職業分類、親睦、雑誌、会員銓衡、プログラム、一般情報、ロータリー情報その他を含みます。理事のうち一名はクラブ奉仕全般の監督と調整のために会長によつて任命されます。

○インドからの御願い

インドのマドラスの一ロータリアンの息、24才、マドラス大学機械工学部出身、インドにおいて就職する前に、実地の経験と一層の知識と技術を身につけたいという希望で、日本のロータリアンで工場を経営している方が見習いとして使つてもらえないだろうかという願いが南インドのJanjoreのロータリアンから来ております。その仕事としては、

- 1 Air Craft Industry
- 2 Iron & Steel Industry
- 3 Heavy Machine Industries
- 4 Machine Tool Mfg Industries
- 5 Petrol Oil Refinine Industries
- 6 Rly Coad & Locomotive Mfg

と記されております。

インドでは十分広い経験を得ることが困難であるから、日本で経験をつみ学びたい。ついではこの地区には屹度工業関係のロータリアンが多いと思うから、何とか是非世話してもらいたいという熱心な願いであります。

日印文化交流の上からも、日印親善の上からも、ロータリアンとして十分御考慮を願いたいと思ひます。

実現までにはなお調査交渉を要すると思ひますが、多少でも考えて見ようと御考えの節は、先方の手紙の写しを御送り致します。国際奉仕の一の機会と存じます。

○ International Garden of Tomorrow へ参加を

オレゴン州グレンシャムロータリークラブより、彼地の有名なパラ庭園の一部にロータリーの為の世界の花園を提供されることを云つて参りました。

これは世界のロータリークラブの為に、国際間の友情と理解を深める目的の為に使われるもので、国際奉仕、クラブ社会奉仕の計画に参加する機会を与えるものであります。

この世界の友情の花園へは、種、球根、樹木等を提供することによつて誰でも参加することができます。

ガバナー事務所、手紙の写しと申込書がありますので希望クラブは御照会下さい。

○新クラブの結成

私たちの第365区に、新しい二つの仮クラブが結成される運びになつたことを御報告するのは、私にとつて最も喜ばしいことであります。高知南と吹田とでありまして、私たちは全地区のロータリアンと共に双手を挙げて祝し、前途の健全な発達を祈ります。

1. 高知南 (Koochi-South) 仮クラブ。

高知クラブがスポンサークラブとなり、入交太兵衛君がガバナー特別代表として、その結成に努力して来られましたが、昨1958年11月6日に誕生しました。

チャーターメンバー25人。例会日は木曜日12:30から、会場は土電会館ホテル食堂。役員は、会長久保佐土美君、副会長桑尾勝雪君、幹事森木計夫君、会計岡島国市君、S.atA. 中平正明君です。

2 吹田 (Swita) 仮クラブ

大阪クラブがスポンサークラブ、橋谷義孝君がガバナー特別代表として御骨折りいたゞいておりました吹田仮クラブは、1958年12月18日結成されました。チャーターメンバー23名、例会日は高知南と同じく木曜日12:30、会場は三和銀行吹田支店、役員は会長比企野繁三君、副会長田辺照三君、幹事酒井昇君、会計中川義一君、S.atA. 阿部惣吉君です。

○チャーターナイト案内

伊丹R・C

日時 昭和34年3月30日(月)

12時~1時 登録

会場 伊丹市立南中学校講堂(阪急伊丹駅下車)
登録料 2,000円

見学 伊丹陸上自衛隊、住友電工伊丹製作所

近江八幡R・Cは5月10日(日)、伊予三島もその前後に挙行予定ですから、今より予定して下さいませよう願ひ致します。

○ロータリー財団奨学金寄附

| | | | |
|---------|------|-----|---------|
| 姫路 R・C | \$10 | 1名 | 3,600円 |
| 舞鶴 R・C | \$10 | 11名 | 39,600円 |
| 相生 R・C | \$1 | 25名 | 9,000円 |
| 大津 R・C | \$10 | 3名 | 10,800円 |
| 綾部 R・C | \$10 | 1名 | 3,600円 |
| 泉大津 R・C | \$1 | 42名 | 15,120円 |
| 京都北 R・C | \$10 | 2名 | 7,200円 |

| | | | |
|---------|------|----|---------|
| 京都南 R・C | \$10 | 1名 | 3,600円 |
| 大阪西 R・C | \$10 | 1名 | 3,600円 |
| 福井 R・C | \$10 | 3名 | 10,800円 |

○変更事項

伊丹クラブ事務所変更(1月1日より)

伊丹市本町5丁目524-1

伊丹商工会議所内(電話伊丹 2877番)

12月度出席率報告

| 順位 | クラブ名 | 平均率 | 例会数 | 会員数 | 会員数 初との増減 | 期 初との増減 | 前月 順位 |
|----|-------|--------|-----|-----|--------------|------------|----------|
| 1 | 五 条 | 100.00 | 4 | 23 | — | — | 1 |
| 1 | 橋 本 | 100.00 | 4 | 32 | ↑ | +2 | 1 |
| 3 | 京 都 南 | 99.50 | 4 | 50 | ↑ | +5 | 12 |
| 4 | 新 居 浜 | 99.47 | 5 | 38 | ↓ | -1 | 1 |
| 5 | 高 砂 | 99.33 | 4 | 37 | ↑ | +4 | 6 |
| 6 | 加 古 川 | 99.19 | 4 | 31 | ↑ | +3 | 20 |
| 7 | 奈 良 | 99.03 | 4 | 54 | ↑ | — | 17 |
| 8 | 大 津 | 98.60 | 5 | 45 | ↑ | +1 | 5 |
| 9 | 大 阪 東 | 98.44 | 4 | 32 | ↑ | +1 | 31 |
| 10 | 小 松 島 | 97.90 | 4 | 31 | ↑ | — | 18 |
| 11 | 彦 根 | 97.86 | 4 | 35 | ↑ | +2 | 7 |
| 12 | 綾 部 | 97.73 | 4 | 33 | ↑ | +1 | 27 |
| 13 | 敦 賀 | 97.50 | 5 | 24 | — | — | 51 |
| 14 | 京 都 西 | 97.38 | 5 | 32 | ↑ | +3 | 9 |
| 15 | 岸 和 田 | 97.12 | 5 | 42 | ↓ | -2 | 25 |
| 16 | 福 井 | 97.00 | 4 | 50 | ↑ | — | 15 |
| 17 | 姫 路 | 96.88 | 5 | 65 | ↑ | +3 | 23 |
| 18 | 官 津 | 96.85 | 4 | 24 | ↓ | -2 | 50 |
| 19 | 大 阪 西 | 96.84 | 5 | 32 | ↑ | +5 | 22 |
| 20 | 京 都 | 96.79 | 5 | 139 | ↑ | +2 | 19 |
| 21 | 長 浜 | 96.77 | 5 | 31 | ↓ | -3 | 14 |
| 22 | 京 都 北 | 96.62 | 4 | 37 | ↑ | +7 | 42 |
| 23 | 姫 路 南 | 96.43 | 5 | 28 | ↑ | +1 | 24 |
| 24 | 高 槻 | 96.30 | 4 | 28 | ↑ | +4 | 43 |
| 25 | 伊 丹 | 95.97 | 4 | 31 | ↑ | +8 | 8 |
| 26 | 武 生 | 95.50 | 5 | 40 | ↓ | -1 | 53 |
| 27 | 西 宮 | 95.38 | 5 | 41 | ↑ | +1 | 21 |
| 28 | 相 生 | 95.20 | 5 | 25 | — | — | 28 |
| 29 | 大 阪 南 | 95.00 | 5 | 70 | ↑ | +5 | 11 |
| 30 | 尼 崎 | 94.73 | 5 | 52 | ↑ | +3 | 34 |
| 31 | 京 都 東 | 94.38 | 4 | 40 | ↑ | +5 | 15 |
| 32 | 鳴 門 | 94.23 | 4 | 26 | ↑ | +1 | 28 |
| 33 | 高 松 | 93.75 | 4 | 46 | ↑ | +1 | 10 |

| | | | | | | | |
|----|-----|-------|---|----|---|----|----|
| 34 | 高 知 | 93.64 | 5 | 44 | — | — | 46 |
| 35 | 今 治 | 93.61 | 4 | 44 | — | — | 35 |
| 36 | 新 宮 | 93.46 | 5 | 25 | ↑ | +1 | 58 |
| 37 | 池 田 | 93.38 | 4 | 26 | ↓ | -1 | 48 |

平均出席率 93.27%

| | | | | | | | |
|----|-------|-------|---|-----|---|-----|----|
| 38 | 舞 鶴 | 92.98 | 5 | 37 | ↑ | — | 33 |
| 39 | 高 松 南 | 92.72 | 5 | 33 | ↓ | -2 | 41 |
| 40 | 大 阪 北 | 92.11 | 5 | 76 | ↓ | -1 | 45 |
| 41 | 坂 出 | 92.08 | 5 | 43 | ↑ | +3 | 36 |
| 42 | 徳 島 | 92.06 | 5 | 69 | ↑ | +8 | 26 |
| 43 | 御 坊 | 92.00 | 4 | 25 | ↓ | -1 | 39 |
| 43 | 近江八幡 | 92.00 | 5 | 30 | ↑ | +30 | 32 |
| 45 | 檀 原 | 91.94 | 4 | 31 | ↑ | +5 | 30 |
| 46 | 泉 大 津 | 91.93 | 4 | 40 | ↓ | -2 | 38 |
| 47 | 田 辺 | 91.91 | 4 | 34 | ↓ | -2 | 55 |
| 48 | 神 戸 西 | 91.88 | 4 | 40 | ↑ | +6 | 56 |
| 49 | 福 知 山 | 91.43 | 4 | 30 | — | — | 1 |
| 50 | 明 石 | 91.21 | 5 | 41 | — | — | 47 |
| 51 | 洲 本 | 90.56 | 5 | 36 | ↓ | -1 | 13 |
| 52 | 神 戸 東 | 89.62 | 5 | 54 | ↑ | +3 | 37 |
| 53 | 大 阪 | 88.88 | 4 | 178 | ↑ | +1 | 57 |
| 54 | 生 野 | 88.80 | 5 | 25 | ↑ | +2 | 40 |
| 55 | 和 歌 山 | 88.78 | 5 | 63 | ↑ | +6 | 59 |
| 56 | 松 山 | 88.33 | 4 | 45 | ↑ | +1 | 44 |
| 57 | 宝 塚 | 87.27 | 5 | 33 | ↑ | +2 | 49 |
| 58 | 神 戸 | 86.76 | 4 | 122 | ↑ | +7 | 63 |
| 59 | 布 施 | 85.52 | 5 | 29 | — | — | 54 |
| 60 | 豊 岡 | 85.23 | 4 | 44 | ↑ | +3 | 52 |
| 61 | 赤 穂 | 85.04 | 4 | 31 | ↑ | +1 | 60 |
| 62 | 堺 | 84.81 | 4 | 49 | ↑ | +6 | 61 |
| 63 | 海 南 | 84.38 | 5 | 33 | ↑ | +4 | 62 |
| 64 | 伊予三島 | 80.95 | 4 | 21 | ↑ | +1 | 64 |
| 65 | 三 木 | 73.87 | 4 | 22 | ↓ | -2 | 65 |

合 計 2,797名+125名

10 51

9 18

ROTARY INTERNATIONAL GOVERNOR'S MONTHLY LETTER



OFFICE OF GOVERNOR OF DISTRICT No. 365

MEGUMI IMADA

KWANSEI GAKUIN, UEGAHARA, NISHINOMIYA, JAPAN.



各地ロータリークラブ

No. 8

昭和34年2月15日

会長並びに幹事殿

国際ロータリー
第365区ガバナー

今田 恵

"New needs in new settings and
Bold new concepts in service"

President Randall

○地区協議会 (District Assembly) に備えて下さい

かねて予告致しておきましたとおり、地区協議会は、4月3日(金)、4日(土)両日に亘り、西宮市岡田山にある神戸女学院において開催致します。西宮クラブがホーストクラブとして小柳六四郎氏を委員長とし、会長幹事全会員総動員で、万遺漏なきを期して、集会者が心持ちよく研究協議が出来て、新年度に備えられるようにと準備に大重であります。例年のようにホテルでないために、何かと勝手のちがう点も多く、注意しておりますが何卒皆様の御協力を御願申し上げます。

最も大切なことは、新年度の会長と幹事との100%出席であります。新会長、幹事はその第一の義務として地区協議会に出席することが要求されております。各クラブにおいては、三月中頃までには御決定の上、その氏名を前号ガバナー月報に記載しました通り御通知下さい。

地区協議会の趣旨は、R. I. 細則第12条第2節に規定されております。ロータリーのことを学び且つ知るため即ち「教育」(instruction)と「情報」(information)のために、地区内すべてのクラブの次年度会長と幹事との協議会が毎年4月または5月中旬にガバナーの指定する日時と場所において開かれねばならぬのです。

協議会の時間予定を御知らせしておきます。

第一日 4月3日(金)

12.30 登録開始

13.30 開 会

日程により、新年度への準備。ロータリー文献等道具を利用する方法、会員にロータリー情報を行う特殊のテクニック、ロータリーフアウンデーション等について学び且つ協議します。

17.20 晩 餐

18.30 散 会

第二日 4月4日(土)

9.00 開 会

次年度会長部会、幹事部会を別々に開きます。これには充分の時間をとります。エキステンションについて協議致します。

以上の外、地区分割、1961年東京大会、ガバナーノミニエーの渡米歓送等のことも会期に行われま

12.30 昼 食

14.00 閉 会

会場への御案内その他会の運営については、ホーストクラブ委員長から御連絡致します。

○地区分割承認

既に各クラブにR. I. 会長名で通達照会がありました通り、昨年365区及び370区地区大会において決議され、両地区ガバナーの名をもつて、R. I. の地区設定委員会にあてて推薦しておりましたクラブ数の増加により、二地区を三地区に再分割するという案は、去る1月26日から30日にわたつ

て開かれた、R. I. 理事会において承認されました。

従つて今年7月1日以後は、現在のわが365区の中から兵庫県と四国とが分れて、第368区に編入されることになり、一抹の惜別感をもちますが、地区は必要に応じて便宜的に設定されたものであり、私たちはロータリーとして一つであります。そして地区の境を越えたクラブのインターンテーター、ジエネラル、フォーラムさへ行くことが出来るのですから、私たちはむしろ分割を余儀なくするロータリーそのものの発展を喜ぶべきであります。勿論法的には、今各クラブに2月4日附をもつて異議あるクラブは1ヶ月以内に申立てることになっていますから、本決定は3月4日となるわけではありますが、私たちは已に地区大会で正式に決議してその旨 R. I. 本部にも通知してあるのですから、これは形式的なことで実際は決定したものと考えべきであります。

新地区は次の通りであります。

第365区、本州の石川、岐阜、三重三県の西境界線より西、兵庫県東境界線より東の間にある部分。

第368区 四国および本州の兵庫県東境界線より西、山口県の東境界線より東の間にある部分。

第370区 九州および、本州の山口県東境界線より西にある部分。

OR. I. 理事会

半期末のR. I. 理事会が1月26—30日、エバンストンにおいて開かれました。小林第一副会長も理事として出席せられ、地区分割承認のことは逸早く、電報で通知していただきました。

理事会は1名病気のため欠席、7ヶ国から13人の理事が出席、沢山の重要事項が議せられたようであります。その中から皆さんに興味あるものを拾つて御知らせ致します。

次期理事 (Directors Nominee)

Sweden, KalmarのErnst G. Breitholtz、及びThailand, BangkokのPhya Srivisarが1959—60及び1960—61の理事候補者として指名された。

地区設定 (Districting)

第265区 (オーストラリアの一部) 265区と267

区と268区に分割。

第315区と第320区 (インドの一部、セイロン) 315, 317, 320の三区に分割。

第365区と第370区 (日本の一部) 365, 368, 370の三区に分割。

1960年 (Miami-Miami Beach) 大会

大会委員によつて推薦された1960年大会のプログラムの大要を承認し、規定審議会及び大会の全体部会 (Plenary Sessions) において、英語→スペイン語、スペイン語 → 英語の無線通訳設備約300人分を使用する設備をすることに同意した。

理事が規定審議会において地区代表となること及び大会においてクラブ代員となること。

理事会は、理事が規定審議会においてその属する区のクラブの代表となること、大会における投票権を有する代員とし自クラブ又はその属する区の外クラブの代表となることは拒否すべきであるとする。

理事の任務は理事会の会員たることであり、規定審議会及び大会において、二役をすることは適当でないという見解である。故に原則としてはそのようなことはすべきでない。(これは本文にもつと長く詳しく説明されている)。

1961年大会

理事会は1961年のR. I. 大会を日本の東京において開催するための諸施設状況を満足すべきものとして受け入れ、事務総長に1961年大会を該市で開催する交渉を進めるよう指令した。

人頭分担金 (Per Capita Dues)

地方によつては貨幣価値の変動によつて、現在の額が相当負担となることについて同情するが、R. I. の定款等の定めにより従来通り一人 \$ 6 とする。但しその時の為替相場で払うべきである。

クラブバナー (Club Banners)

クラブのバナーが益々ポピュラーになり広く使はれるようになったことから派生する同題を考えた。クラブ間にこのような友情のしるしを交換することにより善い有用な目的が達せられることは認めるけれども、そのために余り費用がかかつてクラブの本来の目的に支障を来すことがないように、交換にあつては、充分慎重に考え、過渡にならぬよう注意することを奨める。

交換をするロータリークラブは、その図案において、特色を發揮し、適正であり、確固たる精神を示し、その都市又は国の特徴を發揮するものであることが、それを一層有効なものとすると考える。

ロータリーフアウンデーション

多数の項目に渡つてロータリーフアウンデーションのことが議決せられている。

名称の変更

ロータリーフアウンデーション理事会の推薦により、ロータリー奨学生の名称が“Rotary Foundation Fellowships for Advanced Study”から“Rotary Foundation Fellowships for International Understanding”に変更された。

これは単に名称の変更でなく、奨学生の性格と任務とを明白にしたものであると思われる。即ち今までは高等な学術の研究のための奨学生と称えられていたものが国際理解のための奨学生となつたわけです。

ロータリー奨学生の結婚

従来ロータリー奨学生に出願する資格は原則として未婚の男女でありましたが、今度ははつきりと未婚者に限られることになりました。

即ち「既婚者は Rotary Foundation Fellowship for International Understandingに出願することは出来ない。出願者或は採用決定の Rotary Foundation Fellow が結婚した場合には、直ちにその出願又は、奨学生資格は取り消される」となりました。

○1959—60および1960—61年度R.I.会長の決定

昨年のダラスにおけるR.I.国際大会において、R.I.の定款及び細則の改訂によつてR.I.会長は就任一年前にR.I.理事会の理事となることが新たに定まりましたので、今年、1959—60年度の新会長と、次年度の会長との二人を選出しなければならなくなつたことは、かねて各クラブにも通知があり御存知のことと思います。その結果次の通り決定致しました。

1959—60年会長 ハロルド・T・トーマス氏

(Harold T. Thomas), ニュージランドのオークランド (Auckland, New Zealand) クラブ会員。New Zealand生れ、Maple Holdings Limited の会長で Auckland, Wellington および New Plymouth の Maple Furnishing Company と、各所にチェーンをもつ Conway's Ladiswear Limited の会長。

1923年以来 Auckland の R.C. 会員で旧会長、R.I. では副会長、理事、地区ガバナーをつとめ、諸委員会の委員でもあつた。

Auckland の実業界に輝かしい経歴をもち国連協会でも活動している人。

1960—61年会長 J.エツド・マクロウリン (J.

Edd McLaughlin) アメリカ合衆国、テキサス州、ラルス (Ralls, Texas, U. S. A.) クラブ会員。ラルスの Security State Bank and Trust Company の社長、Lubbock の Central American Life Insurance Company の director, “The McLaughlins” という土地会社の共同経営者である。

1928年以来ラルスR.C.の会員、旧会長、R.I.の理事、地区ガバナー、諸委員長並びに委員をつとめた人。

銀行家としての経歴多く、ラルスの商業会議所会頭、Pandle-Plains Historical Society の理事の職にもあつた人である。

○新クラブ結成について

地区内に新しいクラブ結成を見ますことは誠に嬉しいことであり、その労をとられるクラブに対して厚く御礼申し上げます。仮クラブ結成後なるべく早くR.I.に加入認可を得ることは申すまでもなく極めて望ましいことであります。そのために新クラブ結成に当り御注意願いたいことを気づきましたとお知りませ致しておきます。

1. 地域 (territory) は、中心となる都市の名称とし二つ以上を併記しない方がよいようです。註に近郊を含むということがあれば、それは当然含まれます。R.I.で事務局では二つ以上の併記を好まないようであります。第二クラブをつくられるときは、親クラブが地域を移譲したという理事会の決議が入ります。親クラブは地域変更の定款変更をしなければなりません。

2. チャーターメンバーの職業分類は厳にロータリーの原則に従つて「主要にして認められた」職業を代表とすることが必要であります。殊に銀行の種類が屢々問題になります。二三の銀行が入っている時、それが、“principal and recognized”な別種のものであることの証明が要求されます。又事業場が、その地域内にあることも厳格に要求されます。

手数を省くために以上の点に御留意下さい。

○テープライブラリー設置について

クラブを歴訪して感ずるのは、地方のクラブが例会プログラムの編成、スピーカーの招聘に大変困つて居られる事です。都会地のクラブでも、ロータリーインフォメーションに関するプログラムには御苦労が多いようですので、その一助にとテープライブラリーの設置を考えました。御協力と御利用をお願い致します。

(1) 大規模クラブにテープをお預けしておき、良いスピーチがあれば録音して頂く。

(2) 歴代のガバナーのロータリーに関するスピーチを収録する。

(3) 次の様な趣旨のものを地区内の適任者に依

頼し、収録する。

a. ロータリーインフォメーションのためのもの数種(10分~15分程度)

b. 外来者向, 家族向のもの

(4) 録音テープが或程度の量に達したならば毎月のガバナー月報に掲載し, 希望に応じてお貸しする。(尚, 生テープの送付があれば再録音の上返します)

(5) テープライブラリーの運営については, 地区内から数名の委員を選出し, 行う。

(6) 各クラブにおいても, 良いスピーチがあれば録音の上, 御送付下さい。

○創立記念日の行事

2月23日はロータリー創立記念日であります。各クラブにおいて, それぞれ色々の御計画があることを承っておりますが, 貴クラブの行事とし

て, 特に地区内のクラブに興味ありそうに思われるものがありましたら, 御通知下さい。

○ロータリー財団奨学金寄附

| | | | |
|---------|------|-----|---------|
| 坂出R.C. | \$10 | 5名 | 18,000円 |
| 榎原R.C. | \$10 | 5名 | 18,000円 |
| 姫路R.C. | \$10 | 4名 | 14,400円 |
| 京都R.C. | \$1 | 6名 | 2,160円 |
| 京都R.C. | \$10 | 11名 | 39,600円 |
| 泉大津R.C. | \$10 | 15名 | 54,000円 |
| 奈良R.C. | \$1 | 54名 | 19,440円 |
| 堺R.C. | \$1 | 1名 | 360円 |
| 堺R.C. | \$10 | 1名 | 3,600円 |
| 大阪R.C. | \$10 | 4名 | 14,400円 |

○変更事項

敦賀クラブ例会場電話番号変更(2月1日より)
敦賀信用金庫(電話 敦賀1500番)

一月度出席率報告

| 順位 | クラブ名 | 平均率 | 例会数 | 会員数 | 会員数期初との増減 | 前月順位 |
|----|------|--------|-----|-----|-----------|------|
| 1 | 大津 | 100.00 | 4 | 47 | +3 | 8 |
| 1 | 高砂 | 100.00 | 4 | 37 | +4 | 5 |
| 1 | 橋本 | 100.00 | 3 | 31 | +1 | 1 |
| 1 | 五条 | 100.00 | 4 | 23 | — | 1 |
| 5 | 京都南島 | 99.33 | 3 | 50 | +5 | 3 |
| 6 | 小松 | 99.30 | 4 | 29 | -2 | 10 |
| 7 | 京都西 | 99.17 | 4 | 33 | +4 | 14 |
| 8 | 相生 | 99.08 | 4 | 27 | +2 | 28 |
| 9 | 榎原 | 98.39 | 4 | 31 | +5 | 45 |
| 10 | 岸和田 | 98.15 | 4 | 41 | -3 | 15 |
| 11 | 敦賀 | 97.92 | 4 | 24 | — | 13 |
| 12 | 加古川 | 97.85 | 3 | 31 | +3 | 6 |
| 13 | 姫路 | 97.65 | 4 | 64 | +2 | 17 |
| 14 | 泉大津 | 97.44 | 4 | 39 | -3 | 46 |
| 15 | 高松 | 96.97 | 3 | 46 | +1 | 33 |
| 16 | 京都東 | 96.88 | 4 | 40 | +5 | 31 |
| 16 | 大阪西 | 96.88 | 4 | 32 | +5 | 19 |
| 18 | 大阪東 | 96.87 | 3 | 32 | +1 | 9 |
| 19 | 西宮 | 96.79 | 4 | 41 | +1 | 27 |
| 20 | 近江八幡 | 96.67 | 4 | 30 | +30 | 43 |
| 21 | 京都北 | 96.60 | 4 | 37 | +7 | 22 |
| 22 | 姫路南 | 96.43 | 4 | 28 | +1 | 23 |
| 23 | 高槻 | 96.30 | 3 | 28 | +4 | 24 |
| 24 | 尼崎 | 96.07 | 4 | 50 | +1 | 30 |
| 25 | 福井 | 96.00 | 3 | 50 | — | 16 |
| 26 | 長浜 | 95.97 | 4 | 31 | -3 | 21 |
| 27 | 大阪南 | 95.59 | 4 | 70 | +5 | 29 |
| 28 | 新居浜 | 95.51 | 4 | 39 | — | 4 |
| 29 | 京都都 | 95.47 | 4 | 139 | +2 | 20 |
| 30 | 高知 | 95.45 | 4 | 44 | — | 34 |
| 31 | 和歌山 | 94.98 | 4 | 62 | +5 | 55 |
| 32 | 坂出 | 94.76 | 4 | 43 | +3 | 41 |
| 33 | 綾部 | 94.70 | 4 | 33 | +1 | 12 |
| 34 | 伊丹 | 94.62 | 3 | 31 | +8 | 25 |

| | | | | | | |
|----|----|-------|---|----|----|----|
| 35 | 今治 | 94.57 | 3 | 44 | — | 35 |
| 36 | 彦根 | 94.28 | 3 | 35 | +2 | 11 |
| 37 | 徳島 | 94.12 | 4 | 69 | +8 | 42 |
| 38 | 武生 | 94.06 | 4 | 43 | +2 | 26 |

平均出席率 93.88%

| | | | | | | |
|----|------|-------|---|-----|----|----|
| 39 | 奈良 | 93.83 | 4 | 54 | — | 7 |
| 40 | 新宮 | 93.75 | 4 | 24 | — | 36 |
| 41 | 宮津 | 93.28 | 4 | 26 | — | 18 |
| 42 | 宝塚 | 93.18 | 4 | 33 | +2 | 57 |
| 43 | 布施 | 92.86 | 4 | 28 | -1 | 59 |
| 44 | 大阪北 | 92.76 | 4 | 76 | -1 | 40 |
| 45 | 舞鶴 | 92.75 | 4 | 38 | +1 | 38 |
| 46 | 鳴門 | 92.31 | 3 | 26 | +1 | 32 |
| 47 | 明石 | 91.74 | 4 | 40 | -1 | 50 |
| 48 | 洲本 | 91.45 | 4 | 38 | +1 | 51 |
| 49 | 福知山 | 91.03 | 3 | 29 | -1 | 49 |
| 50 | 神戸西 | 90.68 | 4 | 41 | +5 | 48 |
| 51 | 堺 | 90.59 | 3 | 57 | +4 | 62 |
| 52 | 大阪 | 90.53 | 4 | 176 | -1 | 53 |
| 53 | 池田 | 90.52 | 4 | 29 | +2 | 37 |
| 54 | 神戸東 | 90.27 | 4 | 54 | +3 | 52 |
| 55 | 松山 | 90.00 | 4 | 45 | +1 | 56 |
| 56 | 神戸 | 89.42 | 3 | 123 | +8 | 58 |
| 57 | 赤穂 | 89.24 | 3 | 31 | +1 | 61 |
| 58 | 伊予三島 | 88.03 | 5 | 24 | +4 | 64 |
| 59 | 生野 | 88.00 | 4 | 25 | +2 | 54 |
| 60 | 田辺 | 87.99 | 3 | 33 | -3 | 47 |
| 61 | 海南 | 86.72 | 4 | 33 | +4 | 63 |
| 62 | 御坊 | 86.53 | 4 | 26 | — | 43 |
| 63 | 豊岡 | 86.00 | 4 | 43 | +2 | 60 |
| 64 | 高松南 | 84.84 | 4 | 33 | -2 | 39 |
| 65 | 三木 | 73.00 | 5 | 20 | -4 | 65 |

合計 2,809名 +137名

○第365区 1958年度上半期（昭和33年7月～昭和33年12月）出席率表
 (Attendance Report, July~December, 1958)

| 順位 | クラブ名 | 7月 | 8月 | 9月 | 10月 | 11月 | 12月 | 平均 | 奨学金寄附 (上半期) |
|----|------|--------|--------|--------|--------|--------|--------|--------|----------------|
| 1 | 五 条 | 100.00 | 100.00 | 100.00 | 100.00 | 100.00 | 100.00 | 100.00 | 82,800.— |
| 2 | 橋 本 | 96.67 | 100.00 | 100.00 | 100.00 | 100.00 | 100.00 | 99.45 | |
| 3 | 新居浜 | 100.00 | 100.00 | 98.08 | 97.86 | 100.00 | 99.47 | 99.24 | 14,040.— |
| 4 | 小松島 | 100.00 | 100.00 | 100.00 | 100.00 | 97.20 | 97.90 | 99.18 | |
| 5 | 京都西 | 98.27 | 100.00 | 100.00 | 98.39 | 98.89 | 97.38 | 98.82 | 115,200.— |
| 6 | 高 砂 | 99.24 | 98.18 | 97.92 | 97.30 | 99.34 | 99.33 | 98.55 | 45,720.— |
| 7 | 大 津 | 94.88 | 98.25 | 99.42 | 99.41 | 99.41 | 98.60 | 98.33 | |
| 8 | 奈 良 | 100.00 | 98.18 | 98.18 | 97.14 | 97.25 | 99.08 | 98.31 | 7,200.— |
| 9 | 京都南 | 98.67 | 97.33 | 97.92 | 96.33 | 97.98 | 99.50 | 97.96 | 28,440.— |
| 10 | 大阪東 | 98.06 | 98.38 | 97.57 | 100.00 | 95.16 | 98.44 | 97.94 | |
| 11 | 姫 路 | 99.04 | 99.20 | 96.28 | 97.95 | 96.72 | 96.88 | 97.68 | 7,200.— |
| 12 | 加古川 | 97.85 | 99.10 | 94.79 | 98.12 | 96.88 | 99.19 | 97.66 | 58,320.— |
| 13 | 相 生 | 99.20 | 97.00 | 99.00 | 99.33 | 96.00 | 95.20 | 97.62 | |
| 14 | 福 井 | 98.40 | 98.50 | 97.45 | 96.58 | 97.50 | 97.00 | 97.57 | 41,040.— |
| 15 | 彦 根 | 98.82 | 97.79 | 95.71 | 95.43 | 99.29 | 97.86 | 97.48 | |
| 16 | 西 宮 | 96.90 | 98.05 | 99.47 | 97.37 | 96.79 | 95.38 | 97.33 | 14,040.— |
| 17 | 伊 丹 | 93.02 | 96.20 | 97.66 | 100.00 | 99.18 | 95.97 | 97.01 | 11,160.— |
| 18 | 長 浜 | 97.79 | 91.89 | 98.18 | 99.24 | 97.51 | 96.77 | 96.90 | |
| 19 | 大阪西 | 95.37 | 98.15 | 99.35 | 91.94 | 96.77 | 96.84 | 96.40 | 25,560.— |
| 20 | 舞 鶴 | 97.30 | 97.98 | 95.28 | 97.98 | 94.60 | 92.98 | 96.02 | |
| 21 | 京都東 | 94.31 | 95.55 | 97.22 | 96.98 | 97.50 | 94.38 | 95.99 | 15,840.— |
| 22 | 京都北 | 95.90 | 97.50 | 98.44 | 92.86 | 92.66 | 97.98 | 95.89 | 25,200.— |
| 23 | 福知山 | 96.67 | 95.91 | 96.67 | 93.89 | 100.00 | 91.43 | 95.76 | |
| 24 | 岸和田 | 94.09 | 92.63 | 97.65 | 95.32 | 96.42 | 97.12 | 95.54 | |
| 25 | 綾 部 | 91.40 | 96.90 | 95.35 | 95.02 | 96.20 | 97.73 | 95.43 | |
| 26 | 京 都 | 93.73 | 94.02 | 94.02 | 95.35 | 97.09 | 96.79 | 95.17 | 48,960.— |
| 27 | 御 坊 | 97.11 | 99.22 | 94.23 | 94.61 | 93.07 | 92.00 | 95.04 | |
| 28 | 近江八幡 | — | 96.57 | 95.70 | 95.86 | 94.94 | 92.00 | 95.01 | |
| 29 | 敦 賀 | 91.67 | 98.96 | 96.88 | 92.50 | 90.63 | 97.50 | 94.69 | 8,640.— |
| 30 | 姫路南 | 90.74 | 93.52 | 95.52 | 95.19 | 96.43 | 96.43 | 94.64 | 16,920.— |
| 31 | 徳 島 | 94.40 | 94.14 | 95.00 | 95.12 | 96.27 | 92.06 | 94.50 | |
| 32 | 泉大津 | 94.05 | 94.28 | 95.83 | 96.67 | 93.37 | 91.93 | 94.36 | |
| 33 | 大阪南 | 92.00 | 93.07 | 93.08 | 94.55 | 98.21 | 95.00 | 94.32 | 23,400.— |

| 順位 | クラブ名 | 7月 | 8月 | 9月 | 10月 | 11月 | 12月 | 平均 | 奨学金寄附 (上半期) |
|----|------|-------|-------|-------|--------|-------|-------|-------|----------------|
| 34 | 高 槻 | 91.28 | 92.83 | 92.58 | 100.00 | 92.60 | 96.30 | 94.27 | 23,040.— |
| 35 | 尼 崎 | 93.37 | 93.37 | 93.70 | 94.91 | 94.34 | 94.73 | 94.07 | 36,000.— |
| 36 | 武 生 | 96.10 | 93.90 | 96.34 | 91.47 | 90.24 | 95.50 | 93.91 | |
| 37 | 櫃 原 | 93.30 | 92.32 | 95.25 | 94.62 | 95.19 | 91.94 | 93.77 | |
| 38 | 宮 津 | 95.25 | 90.80 | 95.23 | 93.30 | 90.84 | 96.85 | 93.71 | 3,600.— |
| 39 | 今 治 | 94.56 | 91.48 | 94.19 | 93.49 | 94.19 | 93.61 | 93.59 | 22,320.— |
| 40 | 高 知 | 95.45 | 90.12 | 93.61 | 95.35 | 91.48 | 93.64 | 93.28 | 19,080.— |
| 41 | 明 石 | 95.12 | 96.87 | 93.27 | 91.70 | 91.46 | 91.21 | 93.27 | |
| 42 | 鳴 門 | 91.30 | 91.04 | 95.00 | 91.83 | 96.00 | 94.23 | 93.23 | |
| 43 | 高 松 | 92.91 | 91.64 | 87.85 | 93.69 | 98.33 | 93.75 | 93.03 | 12,600.— |
| 44 | 高松南 | 95.43 | 92.14 | 88.57 | 94.29 | 92.97 | 92.72 | 92.69 | |
| 45 | 宝 塚 | 95.80 | 92.19 | 95.98 | 93.94 | 90.91 | 87.27 | 92.68 | 36,000.— |
| 46 | 田 辺 | 96.52 | 90.27 | 95.83 | 90.55 | 89.57 | 91.91 | 92.44 | |
| 47 | 神戸東 | 93.08 | 94.33 | 93.88 | 88.68 | 93.87 | 89.62 | 92.24 | 29,880.— |
| 47 | 洲 本 | 88.11 | 88.51 | 93.20 | 95.14 | 97.92 | 90.56 | 92.24 | |
| 49 | 新 宮 | 92.82 | 90.38 | 94.23 | 92.31 | 88.27 | 93.46 | 91.91 | |
| 50 | 松 山 | 89.97 | 91.48 | 93.18 | 92.43 | 92.05 | 88.33 | 91.24 | |
| 51 | 生 野 | 90.20 | 84.09 | 96.83 | 92.00 | 93.00 | 88.80 | 90.82 | |
| 52 | 坂 出 | 84.50 | 88.83 | 92.68 | 92.68 | 94.10 | 92.08 | 90.81 | 14,760.— |
| 53 | 池 田 | 91.66 | 90.37 | 87.85 | 89.42 | 91.11 | 93.38 | 90.63 | |
| 54 | 大阪北 | 90.38 | 91.24 | 90.53 | 86.62 | 91.56 | 92.11 | 90.41 | |
| 55 | 和歌山 | 83.96 | 92.30 | 93.10 | 93.83 | 88.10 | 88.78 | 90.01 | |
| 56 | 布 施 | 91.04 | 82.76 | 96.43 | 92.59 | 89.70 | 85.52 | 89.67 | |
| 57 | 神戸西 | 88.60 | 85.24 | 85.98 | 90.16 | 89.18 | 91.88 | 89.51 | |
| 58 | 大 阪 | 88.82 | 91.17 | 88.30 | 84.62 | 88.62 | 88.88 | 88.40 | 28,800.— |
| 59 | 堺 | 89.43 | 87.71 | 87.42 | 89.40 | 86.00 | 84.81 | 87.46 | 19,080.— |
| 60 | 豊 岡 | 87.93 | 81.46 | 84.15 | 90.92 | 90.35 | 85.23 | 86.67 | |
| 61 | 赤 穂 | 90.67 | 85.00 | 89.24 | 80.92 | 87.16 | 85.04 | 86.34 | 21,240.— |
| 62 | 神 戸 | 86.52 | 88.55 | 84.58 | 85.59 | 83.19 | 86.76 | 85.87 | 41,400.— |
| 63 | 海 南 | 87.86 | 81.23 | 85.49 | 88.00 | 84.12 | 84.38 | 85.18 | 21,240.— |
| 64 | 三 木 | 71.87 | 88.70 | 85.87 | 83.69 | 73.11 | 73.87 | 79.52 | |
| 65 | 伊予三島 | 83.75 | 77.00 | 76.25 | 72.53 | 79.76 | 80.95 | 78.37 | |
| | 平 均 | 93.49 | 93.32 | 94.22 | 93.77 | 93.67 | 93.30 | 93.63 | 計 ¥918,720.— |

ROTARY INTERNATIONAL GOVERNOR'S MONTHLY LETTER



OFFICE OF GOVERNOR OF DISTRICT No. 365

MEGUMI IMADA

KWANSEI GAKUIN, UEGAHARA, NISHINOMIYA, JAPAN.



各地ロータリークラブ

昭和34年3月15日

No. 9

会長並びに幹事殿

国際ロータリー 今田 恵
第365区ガバナー

“New needs in new settings and
Bold new concepts in service”

President Randall

○地区協議会迫る

今までに何度も予告しました地区協議会がいよいよ近づいて参りました。

既に西宮クラブの準備委員の手を通じて、御案内が行つておることと存じますが、その後開催の場所を変更しました。前号に「神戸女学院」と申しましたが、都合により「宝塚ホテル」に致しました。

次年度ロータリークラブの成功は全く地区協議会の成否にかゝるといつても過言ではありません。ガバナーと致しましては、プログラムの作製に十分力を尽し適当なリーダーを得て、出席される次年度会長幹事に最もよいロータリーの考えと経験と指針を伝えたいものと努力しております。又西宮クラブの準備委員の協力によつて、できるだけ快い雰囲気の中にその目的が達せられるよう準備がすゝめられております。

しかし協議会を成功に導く最大の鍵は、地区内会長幹事の漏れなき出席であります。そして十分に準備された心構えと知識とをもつて、新年度の発足に備えられることを切望致します。

○新クラブ結成——エクステンション

地区内のエクステンションは着々進められております。既に仮クラブの結成を終り例会を開いており、R. I. 加盟手続中のものは次の四つであります。

吹 田 特別代表 大 阪 橋谷 義孝
阿 南 “ 小松島 樫原忠八郎

和歌山東 “ 和歌山 垂井清之助
徳島西 “ 徳島 島内嘉喜太

結成進行中のものは

峯 山 特別代表 宮 津 三上 誠一
豊 中 “ 池 田 吉原 政義
有 田 “ 和歌山 西本 竹吉
小 野 “ 加古川 大橋 実次

事務総長 G. R. Means は2月18日附 “Letter to R. I. Officials” に「我々は伸びつゝある……しかし遅々としている」 “We are growing……But Slowly” といつて、各地区において年度内に各1名の会員を増加するように努力するように強く訴えられていられます。

“このロータリー年度の残る数ヶ月間に、各地区のロータリアンの数が、少くとも各ロータリークラブ1名の新会員の正味の増加を示すように望むことは無理ではあるまい。この目標を各クラブがもつように。これを月報に掲げてほしい。各クラブがこの目標を達成するように契めて下さい”。

日本は相当この目標に近いと思われませんが御協力を願います。

昨年7月から今年1月末までの日本の会員及びクラブ数の増加は次の通りであります。

| 地区 | 1958年7月 | 1959年1月 | 会員増 | クラブ増 |
|-----|---------|---------|-----|------|
| 350 | 1,822 | 2,177 | 355 | 7 |
| 355 | 2,280 | 2,415 | 135 | 1 |
| 360 | 1,794 | 1,947 | 153 | 1 |
| 365 | 2,645 | 2,809 | 164 | 1 |
| 370 | 1,972 | 2,096 | 124 | 1 |

○次年度地区大会開催について

次年度の各地区大会の日取りは、打合せの結果次の通りに決定致しました。

| 地区 | 場所 | 前夜懇談会 | 第一日 | 第二日 |
|-------------------------|-----------|-----------|--------|--------|
| 第350区 | 福島市 | 10月12日(月) | 13日(火) | 14日(水) |
| 第365区 第368区 第370区 | 連合 大阪市 | 10月16日(金) | 17日(土) | 18日(日) |
| 第360区 | 静岡市 | 10月23日(金) | 24日(土) | 25日(日) |
| 第355区 | 川崎市 | 10月28日(水) | 29日(木) | 30日(金) |

○国際大会の委任状

来る6月7日より11日まで、ニューヨーク市で開かれます国際大会の委任状は既に各クラブに届いている筈ですが、これは必ず出席者に託さねばなりません。出席者のないクラブ又は掘場ガバナーノミニーに委任されるクラブは、カードを至急ガバナー事務所へ御送附下さい。会長幹事殿の署名をお願い致します。

尚入会に出席される方は事務所まで御氏名をお知らせ下さい。

○公式訪問の喜び

ガバナー月報12月号に予告した各クラブの公式訪問を一つも順序を狂わせることなく、順調にすすめて来まして、今日までに、65クラブのうち54クラブの訪問を終ることが出来ました。一つには健康の賜ではありますが、心の喜びもそれに劣らぬ条件だと思えます。

公式訪問の節よく述懐することですが、私の生涯の中に、このガバナーをつとめさせて頂く一年間ほど恵まれた年は又とないだろうと思えます。こんなに多くの選ばれた立派な方々に沢山接する機会はないだろうと思うからであります。否決してないからであります。しかも同じ理想に連なり、同じ友情に結ばれているのですからこんな素晴らしいことはありません。ガバナーの仕事は確かに予想以上に忙しいものですが、それは嬉しい忙しさであります。

2月、3月は特別に集中的に訪問を致しました。2月第1週は愛媛県4クラブ、第2週は淡路の洲本、第3週は徳島県の3クラブ、第4週に香川県の3クラブ、3月第1週は和歌山県の5クラブ、そして第2週は高知に参りました。その間、別項にのべました通り、結成された3つの仮クラブと1つの新加盟のクラブとの会員諸君に会うこ

とが出来ました。

ロータリーは、個人としての生き方であり、社会における人間関係であります。この生き方と人間関係とが明るい社会と幸福な人生とを生む鍵であり、私たちは、ロータリーアンであり且つその中において色々の任務を分担することは正しい生き方と明るい社会をつくるに奉仕することであると思います。Help Shape the Futureはこの意味でもう一度深く味われるべき言葉であると思えます。

○世界理解週間 (The World Understanding Week)

3月15日から始まる一週間は世界理解週間として制定され、Randall 会長は世界中のロータリアンがこの日を守ることによって世界の理解が促進されることを切望しその方法として“Targets for Today”を利用することと、“Into Their Shoes”会議を主催することを示唆されています。

“Into Their Shoes”会議というのは、ロータリアンがロータリアン以外の人にも呼びかけて、それぞれの人にある国を代表させて、その立場に立つて、討論する会をもつことであります。日本人であつても、ある人はアメリカ人の立場に立つ即ち“その靴をはいて”ある人はインド人の“靴をはいて”互に話し合うことで、これは、ロータリアンがロータリアン以外の人に働きかけその協力のもとに行われるものであります。

国際的問題についても、理解は愛を深め、愛は理解を増し、それによつて至るところに現在立ちふさがっている壁をつきやぶることが出来るのでありましょう。

○入会金及び経常会費の税法上の取扱いについて

第355区ガバナー佐久間氏よりロータリークラブの入会金及び会費の税法上の取扱いについての国税庁通達を知らせてこられましたのでお伝えします。

ロータリークラブの会費を法人が負担した場合は、昭和28年6月30日(直所1~76)の国税庁通達によつて会員の賞与とみなされておりましたが、その後、昭和29年4月1日(直法1~50)の同庁通達によつて改正され、会員が単に法人の役員または職員としての地位に基いて入会していると認められた者は、その法人が負担したR.C.の入会金及び経常会費のみについて、その性質上交際費として損金と認められることになつております。

○高知南クラブR.I.加盟承認

昨年11月6日初例会を開き仮クラブとして発足した高知南クラブは1959年2月28日附R.I.加盟を正式に承認されました。

その通知がガバナー事務所に着したのは3月9日で、予定した高知ロータリークラブへの公式訪問に出席する前日でありましたので、高知クラブへも高知南クラブへも何よりの御土産であり、10日朝空港につきました時は、喜びにあふれる両クラブの方々を迎えられましたことは私にとつても大きな喜びでありました。高知クラブの例会には南クラブの役員も出席され、その夜は突然でありましたが、南クラブの多数の方と会う機会をつくっていたゞき共にロータリーの精神の進展と南クラブの健全な成長とを祈りました。

高知南クラブ 会長 久保佐士美君
幹事 森木 計夫君
会員 24名

例会日 毎週木曜日 12:30-13:30
例会場 南ハリマヤ町ホテル土電会館
特別代表 高知 入交太兵衛君

○東京羽田クラブ発足

1月7日設立致しました東京羽田クラブは、2月13日付を以てR.I.に正式に加入承認されました。例会場、例会日は以下の通りです。

例会日 水曜日 12時30分~13時30分
例会場 日本空港食堂2階食堂
東京都大田区羽田 東京国際空港内
事務所 日本空港ビルデング株式会社

○変更事項

ロータリーの友編集事務所移転(3月16日より)
東京都千代田区丸の内3丁目8番地
仲6号館1号(1階3号室)
泉大津クラブ例会場変更(4月3日より)
泉大津市田中町17(駅前)
協和銀行泉大津支店
電話 泉大津 396~8番

○ロータリー財団奨学金寄附

| | | | |
|----------|-------|-----|---------|
| 高知 R.C. | \$ 10 | 2名 | 7,200円 |
| 堺 R.C. | \$ 10 | 1名 | 3,600円 |
| 堺 R.C. | \$ 1 | 1名 | 360円 |
| 池田 R.C. | \$ 1 | 24名 | 8,640円 |
| 池田 R.C. | \$ 10 | 5名 | 18,000円 |
| 宮津 R.C. | \$ 1 | 26名 | 9,360円 |
| 神戸 R.C. | \$ 10 | 7名 | 25,200円 |
| 神戸西 R.C. | \$ 1 | 39名 | 14,040円 |
| 姫路 R.C. | \$ 10 | 4名 | 14,400円 |
| 大阪南 R.C. | \$ 10 | 6名 | 21,600円 |

2月度出席率報告

| 順位 | クラブ名 | 平均率 | 例会数 | 会員数 | 会員数 初との増減 | 期 初との増減 | 前月 順位 | | | | | | |
|----|------|--------|-----|-----|--------------|------------|----------|------|-------|---|-----|-----|----|
| 1 | 大津 | 100.00 | 4 | 47 | +3 | 1 | 16 | 福井 | 97.53 | 4 | 51 | +1 | 25 |
| 1 | 京都西 | 100.00 | 4 | 33 | +4 | 7 | 17 | 泉大津 | 97.50 | 4 | 40 | -2 | 14 |
| 1 | 大阪西 | 100.00 | 4 | 31 | +4 | 16 | 18 | 姫路 | 97.39 | 4 | 67 | +5 | 13 |
| 1 | 橋本 | 100.00 | 4 | 31 | +1 | 1 | 19 | 姫路南 | 97.32 | 4 | 28 | +1 | 22 |
| 1 | 御坊 | 100.00 | 4 | 26 | — | 62 | 20 | 長浜 | 96.88 | 4 | 32 | -2 | 26 |
| 1 | 五条 | 100.00 | 4 | 23 | — | 1 | 21 | 高知 | 96.74 | 4 | 46 | +2 | 30 |
| 1 | 相生 | 100.00 | 4 | 27 | +2 | 8 | 21 | 敦賀 | 96.74 | 4 | 23 | -1 | 11 |
| 1 | 新宮 | 100.00 | 4 | 24 | — | 40 | 23 | 徳島 | 96.69 | 4 | 69 | +8 | 37 |
| 9 | 西宮 | 99.44 | 4 | 40 | — | 19 | 24 | 小松島 | 96.58 | 4 | 30 | -1 | 6 |
| 10 | 京都東 | 99.38 | 4 | 40 | +5 | 16 | 25 | 京都 | 96.01 | 4 | 137 | — | 29 |
| 11 | 高砂 | 99.33 | 4 | 37 | +4 | 1 | 26 | 伊丹 | 95.96 | 4 | 31 | +8 | 34 |
| 12 | 彦根 | 99.26 | 4 | 34 | +1 | 36 | 27 | 武生 | 95.93 | 4 | 43 | +2 | 38 |
| 13 | 大阪東 | 99.22 | 4 | 32 | +1 | 18 | 28 | 檀原 | 95.83 | 4 | 30 | +4 | 9 |
| 14 | 京都南 | 98.47 | 4 | 49 | +4 | 5 | 28 | 近江八幡 | 95.83 | 4 | 30 | +30 | 20 |
| 15 | 加古川 | 98.38 | 4 | 31 | +3 | 12 | 30 | 岸和田 | 95.73 | 4 | 41 | -3 | 10 |
| | | | | | | | 31 | 大阪南 | 95.52 | 4 | 69 | +4 | 27 |

| | | | | | | |
|----|-----|-------|---|----|----|----|
| 32 | 京都北 | 95.27 | 4 | 37 | +7 | 21 |
| 33 | 神戸東 | 94.86 | 4 | 54 | +3 | 54 |
| 34 | 福知山 | 94.85 | 4 | 29 | -1 | 49 |
| 35 | 高槻 | 94.44 | 4 | 28 | +4 | 23 |
| 35 | 宮津 | 94.44 | 4 | 27 | +1 | 41 |
| 37 | 宝塚 | 94.38 | 4 | 36 | +5 | 42 |

平均出席率 94.37%

| | | | | | | |
|----|-----|-------|---|----|----|----|
| 38 | 坂出 | 94.18 | 4 | 43 | +3 | 32 |
| 39 | 奈良 | 94.04 | 4 | 56 | +2 | 39 |
| 40 | 新居浜 | 94.04 | 4 | 36 | -3 | 28 |
| 41 | 尼崎 | 94.00 | 4 | 50 | +1 | 24 |
| 42 | 布施 | 93.75 | 4 | 28 | -1 | 43 |
| 43 | 高松 | 93.74 | 4 | 46 | +1 | 15 |
| 44 | 綾部 | 93.18 | 4 | 33 | +1 | 33 |
| 45 | 松山 | 93.02 | 4 | 47 | +3 | 55 |
| 46 | 和歌山 | 92.92 | 4 | 62 | +5 | 31 |
| 47 | 舞鶴 | 92.75 | 4 | 38 | +1 | 45 |
| 48 | 神戸西 | 92.68 | 4 | 41 | +5 | 50 |
| 49 | 鳴門 | 92.31 | 4 | 26 | +1 | 46 |

| | | | | | | |
|----|------|-------|---|-----|-----|----|
| 50 | 大阪 | 91.86 | 4 | 179 | +2 | 52 |
| 51 | 大阪北 | 91.77 | 4 | 79 | +2 | 44 |
| 52 | 池田 | 91.60 | 4 | 30 | +3 | 53 |
| 53 | 明石 | 90.85 | 4 | 42 | +1 | 47 |
| 54 | 田辺 | 90.58 | 4 | 36 | — | 60 |
| 55 | 洲本 | 90.13 | 4 | 38 | +1 | 48 |
| 56 | 今治 | 89.51 | 4 | 44 | — | 35 |
| 57 | 高松南 | 88.37 | 4 | 32 | -3 | 64 |
| 58 | 堺 | 88.13 | 4 | 57 | +4 | 51 |
| 59 | 赤穂 | 87.90 | 4 | 31 | +1 | 57 |
| 60 | 伊予三島 | 86.32 | 4 | 24 | +4 | 58 |
| 61 | 神戸 | 85.77 | 4 | 126 | +11 | 56 |
| 62 | 海南 | 85.16 | 4 | 33 | +4 | 61 |
| 63 | 豊岡 | 84.44 | 4 | 45 | +4 | 63 |
| 64 | 生野 | 84.00 | 4 | 25 | +2 | 59 |
| 65 | 三木 | 81.39 | 4 | 22 | -2 | 65 |
| | 高知南 | — | — | 24 | +24 | — |

合計 2,856名 +184名

ROTARY INTERNATIONAL GOVERNOR'S MONTHLY LETTER

OFFICE OF GOVERNOR OF DISTRICT No. 365

MEGUMI IMADA

KWANSEI GAKUIN, UEGAHARA, NISHINOMIYA, JAPAN.

各地ロータリークラブ

昭和34年4月15日

No. 10

会長並びに幹事殿

国際ロータリー
第365区ガバナー

今 田 惠

○第368区ガバナーノミニ決定

7月1日発足すべき新第368区のガバナーとして、徳島クラブの林為亮氏が推薦され、R. I. 細則第12条第4節9項の規定により、同氏に決定しました。

同氏は、徳島ロータリークラブのシニアアクティブ会員、職業分類は信用金庫で、現在徳島信用金庫理事長として活躍しておられます。

明治13年(1880)11月23日生れ、第三高等学校を経て1907年東京帝国大学法学部卒業三井銀行に入り、後に藤田銀行取締役を経て現職に移られました。

徳島市の社会教育委員長、公安委員長として社会のため奉仕せられ、1954年には緑綬褒章をうけられ、現在は徳島市の監査委員長の任にあられます。

1935年徳島ロータリークラブの創立以来その会員であり、1955年には会長をつとめられた、経験あるロータリアンであります。

初代ガバナーとして、最も適当な方を得たことは喜ばしいことであります。各クラブの皆様の御協力によつて新地区がよく運営され、ロータリーの進展に貢献するようよろしく御支援の程願ひ申し上げます。

○阿南ロータリークラブ認証

徳島県小松島の南方、旧富岡町を中心とした阿南市に、小松島クラブの榎原忠八郎氏がガバナー特別代表として2月15日に発会式が挙げられ仮クラブとして出発していましたが、3月30日エヴァンストンにおいて国際ロータリー理事会により、その国際ロータリーへの正式加盟が承認されました。喜ばしい限りであります。その健全な発展を

祈つて止みません。

チャーターメンバー 23名

会 長 仁木 義策

幹 事 荒瀬慶次郎

例会場 阿南市富岡町佐渡り島助旅館

例会日 毎週土曜日 12:30—13:30

事務所 阿南市富岡町内町富岡商工会館

(電話阿南322番)

これで当地区のクラブ数は67になりました。

○第365区地区協議会

地区協議会は地区大会と並んで、全地区各クラブ参加の下に行われる最も大きくかつ大切な行事であります。

これによつて次年度の会長と幹事とは、ロータリーの運営について学び、ロータリーに対する感激を新たにしておいて次年度に備えるのであります。

第365区の地区協議会は、かねて進められた準備にもとづいて、4月3日、4日の両日宝塚ホテルにおいて開かれました。その詳しい正確な記録は、西宮クラブの準備委員会の手によつて、出版され配布されることとなりますが、差当り概況をふりかえつて見たいと思います。

地区協議会の開催について、ホストを西宮クラブに願つたことは、かねて御承知の通りであります。委員長以下クラブをあげて準備を進められ、前日には各委員が会場に集つて長時間に渡り細かいところまで、自ら手を下して準備され、たゞ翌日の天候だけが気がかりでありましたが、一夜あくれば美しく晴れた天候に恵まれ、桜花にかこまれた会場は参加者の集りをまつばかりとなりました。

第一日の報告によれば、参加クラブ66、仮クラ

ブ6、人員は、来賓やリーダーが13名、一般参加者が151名、計164名、その他ホストクラブの会員が多数出席し万端の世話に当られました。

会の進行は S. A. A. 長部葆弘氏の巧みな指導によつて円滑に行われ、浜田ホストクラブ会長の挨拶について、私はガバナーとして協議会の目的と趣旨を説明しました。第370区の久保田豊ガバナー、東京大会のために態々西下された東京クラブの塩原禎三氏、ロータリーの友の川崎氏を会場に紹介しました。

塩原氏から1961年東京大会の準備進行状況について説明(別項参照)直本前ガバナーから、ロータリー目的達成のためにバランスのとれた計画の必要について語られ、ガバナーは新年度に対する任期前の準備の必要とその内容について語り、一端休憩お茶。

次にロータリーの道具(tool)である文献とその利用について、直接その翻訳にも当り又衝に当たつていられる神戸クラブの平島健次郎氏を煩わして説明をまくことが出来たことは、目下文献について色々の問題があり入手困難を感じている一同にとつて非常に興味があり又啓発されるが多かつたのであり、次第に改善される希望をもたされました。

鳥養元ガバナーのロータリーの情報についてのお話は滋味にあふれ実際の示唆にとんだ有益なものであり、難波紋吉氏のロータリーファウンデーションについてのお話はよく整理され全体を知るに役立ちました。

ここで17時20分となり、第一日のプログラムを終り、中庭に出て一同記念撮影の後、晚餐を共にして親愛を深めたのですが、食後のテーブルスピーチに、久保田第370区ガバナーは、ロータリーの会合に出ると皆の人相が大変よい、そしてロータリーのために働けば働くほど若くなるとユーモアに富んだ激励について、インドで開かれた地域大会の様子を語られ、もつと日本から多く出席されなかつたことは残念だつたと結ばれた。小菅元ガバナーの例によつて興味深く刺激的なスピーチがあり、引きつゝいて堀場、林両ノミニーのスピーチに親し味を増し、春宵にふさわしいほんのりした気分のうちに R. O. T. を歌つて散会した。

第二日は、9時30分再会、会長部会と幹事部会

とにわかれ、会長部会は、北沢元ガバナー、直木前ガバナーの協力和両ノミニーの参加を得て、ガバナーが司会し、極めて活潑な協議が重ねられて時間の不足を感じたほどであつた。

幹事部会は、小菅元ガバナーの司会で、西宮クラブの山村徳太郎氏が協力し、これも時間の不足が感じられるほど活潑な協議がかわされた。

11時30分合同の会を再会、石川元ガバナーからエキステンションについての有益な指導をうけ、これでいわば、正規の新会長、幹事の教程を終つたわけであつた。

小憩の後、ガバナーによる要約があり、先日帰朝された1957—58年度のロータリーフェロー谷中純子嬢と、今年夏渡仏する1959—60年度のフェロー、楠田裕子嬢を一同に紹介し、各々簡単な挨拶があり、又両ガバナーノミニーの御挨拶がありました。

地区から両ガバナーノミニー渡米のため餞別を贈呈し参加者諸氏による感想がありました。

小柳六四郎準備委員長の挨拶、一同手をつないで、「手に手つないで」の合唱をもつて閉会しました。

参加された次年度会長幹事は、このように準備されて各クラブに帰つて行かれたのでありますが、どうぞ現会長幹事の皆様、よろしく皆様の一ケ年の経験を通じて得られたところを伝えられ、よく次年度との連絡をはかられて、新年度の力強い第一歩を踏み出すことが出来るように御指導御協力を御願申上げます。これが現会長幹事の今年度の仕事の最後の仕上げとなるのであると思ひます。

○1961年東京での国際大会について

地区協議会の時、こちらからの要請によつて、準備委員会の幹事塩原禎三氏が忙しい中をたゞそれだけのために御出で下さつたことに対し厚く御礼申上げます。

その節語られました要点は、第一に、この大会は全く国際ロータリー本部が実施するものであつて、東京クラブはたゞその設営の準備に当るだけであつて、大会そのもののプログラムや実施には関係しないものであることを明かにされ、第二に会場としては東京貿易センターの建物が立派に完成してこれが用いられること、第三に、参加者は

海外から約5000人を予想し、国内からの出席者は制限を加えない方針であること。第四に、ホストクラブは主として催物に力を入れていること、第五に、各地区大会において決議し、既に集まりつつある国内からの年額一人当り1000円四ケ年間の協力資金は、4月2日現在で、123クラブから620万円であつて、支出が同日までで170万円であること、第六に、大会後外国からの出席者が、国内を観光される際に、各地のクラブで協力を求められること、などでありました。

○国際大会出席申込

7月7日から11日まで New York において開催される国際大会に各クラブから御出席の方はおられないように御申込み下さい。

なお各クラブにおいて御出席の方がありましたらその氏名をガバナー事務所に御通知いたゞけると幸と存じます。一括して御報告申し上げたいと思ひます。

○国際大会出席者に御注意

ニューヨーク大会に海外から出席のガバナーノミニー及び参加者及びその家族を、ニューヨーク市から150哩以内のロータリアンが、ニューヨーク大会後少なくとも四日間家庭に客として招きたいという計画をたてて、国内では1000人のhostを募集中で、海外からはその家庭に客となる希望者の申込をうけています。

大会に早く申込まれた方には、既に申込用紙がとゞいておられると思いますが、5月1日までにそれを送つて下さい。宛先き

International Hosting Committee
Rotary Club of New York,
Hotel Commodore,
New York City, New York, U.S.A.

このことを同委員会の Chairman, George G. Felt 氏の依頼により御つたえ致します。

○谷中純子嬢の講演について

谷中純子嬢は1957年度のロータリーフェローとして、一ケ年間北米合衆国のミネソタ州立大学において、マスコミュニケーションの研究をされその後R. I. の特別の承認を得て、ヨーロッパ諸国に行き、先月未帰朝されました。同嬢は京都大学文学部仏文学科の出身で朝日放送に勤務されることになっておりますが、就職を一ケ月延して、四月中御希望のクラブに報告と挨拶と講演とにまわる体制にしております。地区協議会の時、一般に報告しましたが、御希望のクラブはガバナー

事務所に御申込み下さい。クラブ訪問の際の旅費は当該クラブで御負担下さるよう御願ひ致します。

○ロータリー手帖について

3月28日に、東京で日本全国のガバナー及びガバナーノミニーの懇談会を開催しましたが、その時提案されましたことの中で、来年度のロータリー手帖について、次の方針が決定されました。

要点は、今年度まで会員に無料配布されてきましたが、次年度即ち7月以降の年度から、実費単価74円50銭の中50円を各自に御負担を願ひ、24円50銭と送料とを「ロータリーの友」の負担とするということです。

発行部数は13,000部、6月初旬発行、各クラブ単位に全会員に配布されます。この点御諒承下さい。

○ロータリー財団奨学金寄附

| | | | | |
|-----|-------|-------|-----|---------|
| 堺 | R. C. | \$ 1 | 2名 | 720円 |
| 堺 | R. C. | \$ 10 | 2名 | 7,200円 |
| 神戸西 | R. C. | \$ 10 | 7名 | 25,200円 |
| 姫路 | R. C. | \$ 1 | 67名 | 24,120円 |
| 海南 | R. C. | \$ 10 | 2名 | 7,200円 |
| 五条 | R. C. | \$ 10 | 2名 | 7,200円 |
| 京都西 | R. C. | \$ 10 | 1名 | 3,600円 |

○1961年東京大会協力資金について

ホストクラブ委員長東ヶ崎潔君より協力資金受領状態を知らせて参りましたので共覽致します。現在まで、5地区123クラブから、合計¥6,203,700の払込みがあり、支出は¥1,690,892で大半は事務設備に充当されています。

第1回分受領済クラブ

武生、長浜、京都、京都東、京都北、京都南、京都西、奈良、高知、布施、大阪、大阪東、大阪南、大阪西、堺、橋本、田辺、明石、尼崎、姫路、姫路南、加古川、神戸東、西宮、州本、宝塚、高砂、豊岡、

第2回分受領済クラブ

京都東、京都西、

未受領クラブ

福井、敦賀、彦根、大津、綾部、福知山、舞鶴、宮津、五条、橿原、坂出、高松、高松南、今治、伊予三島、松山、新居浜、小松島、鳴門、徳島、池田、泉大津、岸和田、大阪北、高槻、御坊、海南、新宮、和歌山、相生、赤穂、生野、伊丹、神戸、神戸西、三木、

1958年7月1日現在未存クラブ

近江八幡、高知南、阿南、

3 月度出席率報告

| 順位 | クラブ名 | 平均率 | 例会数 | 会員数 | 会員数 初 期 増減 | 前月 順位 |
|------------|------|--------------|-----|---------------------|------------------|----------|
| 1 | 高松 | 100.00 | 4 | 43 | -2 | 43 |
| 1 | 橋本 | 100.00 | 4 | 31 | +1 | 1 |
| 1 | 大阪西 | 100.00 | 5 | 31 | +4 | 1 |
| 1 | 五条 | 100.00 | 4 | 25 | +2 | 1 |
| 5 | 彦根 | 99.31 | 4 | 36 | +3 | 12 |
| 6 | 京都西 | 98.82 | 5 | 34 | +5 | 1 |
| 7 | 長浜 | 98.79 | 5 | 32 | -2 | 20 |
| 8 | 大津 | 98.66 | 5 | 47 | +3 | 1 |
| 9 | 姫路 | 98.51 | 5 | 67 | +5 | 18 |
| 10 | 檀原 | 98.45 | 4 | 33 | +7 | 29 |
| 11 | 大阪東 | 98.44 | 4 | 32 | +1 | 13 |
| 12 | 近江八幡 | 98.34 | 4 | 30 | +30 | 29 |
| 13 | 相生 | 98.15 | 4 | 27 | +2 | 1 |
| 14 | 泉大津 | 98.13 | 4 | 40 | -2 | 17 |
| 15 | 福井 | 98.01 | 4 | 50 | — | 16 |
| 16 | 西宮 | 98.00 | 5 | 42 | +2 | 9 |
| 17 | 姫路南 | 97.86 | 5 | 28 | +1 | 19 |
| 18 | 宮津 | 97.53 | 3 | 27 | +1 | 35 |
| 19 | 京都南 | 97.45 | 4 | 49 | +4 | 14 |
| 20 | 高砂 | 97.30 | 4 | 37 | +4 | 11 |
| 21 | 尼崎 | 97.29 | 5 | 52 | +3 | 41 |
| 22 | 新居浜 | 97.14 | 4 | 35 | +4 | 40 |
| 23 | 高知 | 96.96 | 5 | 46 | +2 | 21 |
| 24 | 布施 | 96.55 | 4 | 29 | — | 42 |
| 25 | 奈良 | 96.36 | 4 | 55 | +1 | 39 |
| 26 | 武生 | 96.19 | 5 | 42 | +1 | 28 |
| 27 | 田辺 | 95.83 | 4 | 36 | — | 54 |
| 27 | 新宮 | 95.83 | 4 | 24 | — | 1 |
| 29 | 徳島 | 95.64 | 4 | 70 | +9 | 23 |
| 30 | 京都東 | 95.63 | 4 | 40 | +5 | 10 |
| 31 | 高松南 | 95.31 | 4 | 32 | -3 | 57 |
| 31 | 伊丹 | 95.31 | 4 | 32 | +9 | 27 |
| 33 | 岸和田 | 94.95 | 4 | 45 | +1 | 31 |
| 34 | 小松島 | 94.83 | 4 | 30 | -1 | 25 |
| 35 | 京都北 | 94.59 | 3 | 37 | +7 | 24 |
| 36 | 敦賀 | 94.56 | 4 | 23 | -1 | 21 |
| 37 | 加古川 | 94.35 | 4 | 31 | +3 | 15 |
| 38 | 大阪南 | 94.33 | 5 | 69 | +4 | 32 |
| | | 平均出席率 | | 93.93% | | |
| 39 | 舞鶴 | 93.68 | 5 | 38 | +1 | 47 |
| 40 | 高槻 | 93.52 | 4 | 28 | +4 | 35 |
| 41 | 宝塚 | 93.33 | 5 | 36 | +5 | 37 |
| 41 | 京都 | 93.33 | 4 | 138 | +1 | 26 |
| 43 | 坂出 | 93.02 | 5 | 43 | +3 | 38 |
| 44 | 御坊 | 92.85 | 4 | 28 | +2 | 1 |
| 45 | 松山 | 92.76 | 5 | 47 | +3 | 45 |
| 45 | 神戸西 | 92.76 | 4 | 42 | +6 | 48 |
| 47 | 洲本 | 91.58 | 5 | 38 | +1 | 55 |
| 48 | 神戸東 | 90.98 | 5 | 54 | +3 | 33 |
| 49 | 鳴門 | 90.63 | 4 | 27 | +2 | 49 |
| 50 | 赤穂 | 90.00 | 4 | 30 | — | 59 |
| 51 | 大阪北 | 89.76 | 4 | 85 | +8 | 51 |
| 52 | 福知山 | 89.66 | 4 | 29 | -1 | 34 |
| 53 | 大阪 | 89.51 | 4 | 179 | +2 | 50 |
| 54 | 綾部 | 89.06 | 4 | 32 | — | 44 |
| 55 | 和歌山 | 88.67 | 5 | 62 | +5 | 46 |
| 56 | 明石 | 88.05 | 4 | 42 | +1 | 53 |
| 57 | 生野 | 88.00 | 4 | 25 | +2 | 64 |
| 58 | 海南 | 87.50 | 4 | 34 | +5 | 62 |
| 58 | 伊予三島 | 87.50 | 4 | 24 | +4 | 60 |
| 60 | 今治 | 87.20 | 4 | 42 | -2 | 56 |
| 61 | 三木 | 86.67 | 3 | 20 | -4 | 65 |
| 62 | 高知南 | 86.13 | 3 | 24 | +24 | — |
| 63 | 堺 | 85.65 | 4 | 52 | +5 | 58 |
| 64 | 池田 | 85.56 | 3 | 30 | +3 | 52 |
| 65 | 豊岡 | 84.44 | 4 | 45 | +4 | 63 |
| 66 | 神戸 | 84.15 | 4 | 126 | +11 | 61 |
| 合 計 | | | | 2,875名 +203名 | | |

ROTARY INTERNATIONAL GOVERNOR'S MONTHLY LETTER



OFFICE OF GOVERNOR OF DISTRICT No. 365

MEGUMI IMADA

KWANSEI GAKUIN, UEGAHARA, NISHINOMIYA, JAPAN.



各地ロータリークラブ

昭和34年5月15日

No. 11

会長並びに幹事殿

国際ロータリー
第365区ガバナー

今 田 惠

"New needs in new settings and
Bold new concepts in service"

President Randall



○会長幹事諸君

私たちの年度も終りに近づきました。ガバナー月信も正規のものは後一号、そてて恐らく終りに特別に今一回御便りすることで終りになします。

ガバナーズレターは元來会長と幹事へのガバナーの私信であるとされております。今月は事務や行事の上であまり御知らせすることはありません。用事がなくて手紙を書く。それが心と心とを通ずるほんとうの手紙ではありますまいか。しかし私たちの社会ではだんだんそうした手紙のやりとりが少なくなつて参ります。こう年をとつてくると、世ち辛く殺風景になりまして、私たち毎日うけとる手紙の大部分は、茶色の封筒か、開き封か、返信用はがき入りか、振替え用紙封入のものであります。稀に近況や心境などをかゝれた手紙をうけとりますと、荒野に花を摘むような心地が致します。しかしこのようなことは多くを望むことが無理でしょう。私たちは用事の手紙の中にも暖い心をこめて送りたいものと思ひます。

私の公式訪問も、あと四クラブを残すのみとなりました。この手紙がつく頃には、もつと少なくなつていことでしょうか。考えて見ればよくこまてまわることが出来たと思ひます。それもロータリーの制度のおかげです。どんなに誠意があつてまわるつもりでありまして一年中に必ずまわるという制度がなかつたら、到底出事なかつたであろうと思ひます。皆様もこの年を顧みて同じような感じをおもちのことでしょう。

同じことを六十ヶ所以上のクラブで繰返して、倦きず疲れぬことは不思議であります。ロータリーはどこに行つて同じ面があります。それと共に一つ一つが異つた特徴をもつております。この一様性と個性とがロータリーの力であります。一様でありますからどこに行つても、わがクラブに行つたように、すぐなじむことが出来ます。差つた特徴がありますから、それぞれに新鮮な感じを与えられます。これは丁度人間の顔と同じだと思ひます。眼や鼻や口やそれぞれの道具立てと配置は同じであります、二人と同じ顔の人はありません。その人の個性と教養と経験とその時々のできた心がそこにあらわれているからでしょう。ロータリークラブにもその年令、教養、態度、心持ちがそれぞれ滲み出ています。

私はどのロータリークラブも、ロータリー精神の正しい理解とよい運営と、暖い友情に満ちたものであることを見て、誠に喜ばしく思ひましたが、それだけにガバナーとしての公式訪問が余り必要でもなく御役にもたなかつたのではないかと、屢々自問自答して見ました。しかし、各クラブとも、誠に真剣に準備され、暖い友情をもつて迎えられることを経験して、それだけでもこれは大変意味のあることだと思ひました。これが私にとつて幸福な経験であつたことは、前にもくり返し書きましたが、これが各クラブにとつても、反省と進歩の機会となつたことを望みます。

私が各クラブで申し上げたいと思つたことは、

ロータリーは私たち一人一人のロータリアンにとって、生活哲学であり、生活態度であること、ロータリークラブが、正しい明るい人間関係のモデルであること、これが拡大浸透されることによつて、人生の意義と喜びが深まり、明日のよい世界が生れてくるということでした。私は今後とも、このような気持ちで、何なりと御役に立ちたいものと考えています。

私たちの年度はもう残り少くなりました。今しなければならぬことは、私たちの年度のまとまりをつけることです。しのこしたことはないでしょうか。しかけになつていないことではないでしょうか。それを願ひて見たいと思います。

私としては、今出来かけている新しい幾つかのクラブの結成を完了し、チャーターを願ひ出ている仮クラブに一日も早くそれが来るように努力することです。それから、新ガバナーに出来るだけの御助けをして、譲りたいということです。今年は地区が分割されるためその点はやや複雑であります。しかし大体その準備も出来ていると思います。

皆さまも同じように御考えでしょう。しかしまだ任期は終つたものではありません。一ヶ月半といえ、まだ一年の十分の一以上あります。心をゆるめることなく、どしどしと計画もし実行もして、気持ちをゆるめて、年度の間に空白が出来ないように心がけねばならないと思います。今日限りの如く努力し、今日から始める如く計画しましょう。

まだこのようなことを書くのは早すぎると御叱りをうけるかも知れませんが、はじめに書きました通り、今日は会長幹事の皆様に私信をかくなごやかな気持ちで思うたままを書きました。

○ガバナーノミニー出発

365区ガバナーノミニー堀場信吉氏は、五月十二日「はと」号で、夫人同伴京都駅を出発、インターナショナルアツセンブリーとインターナショナル・コンヴェンション出席のため、渡米の途に

つきました。御元気で楽しい旅行を終え、新しい元気をもつて、無事御帰国の日をまち、一路平安を祈ります。

368区ガバナーノミニー林為亮氏は、いろいろの都合で少し出発がおくれ、5月22日「はと」にて御出発になる予定であります。御元気で豊かな収獲をもつて、帰られ新地区の指導に当られることを祈つております。

○堀場ノミニー旅程

| | | | | |
|-------|---|-------|--|-----|
| 5月16日 | 土 | 18:15 | 羽田発 | CP |
| 16日 | 土 | 15:00 | バンクーバー着 | UA |
| | | | バンクーバー、シアトルを経て | |
| 18日 | 月 | 17:58 | サンフランシスコ着 | |
| | | | サンフランシスコ、ソートレーク、シカゴ、パフアロー、ボストン、ワシントンを経て、 | |
| 28日 | 木 | 18:31 | ニューヨーク着 | UA |
| 31日 | 日 | 21:45 | ニューヨーク発 | |
| | | | NYC特別列車 “Assembly Special” | |
| 6月1日 | 月 | 朝 | レークブラシッド着 | |
| | | | 国際協議会出席 | |
| 6日 | 土 | 夜 | レークブラシッド発 | |
| | | | “Assembly Special” | |
| 7日 | 日 | 朝 | ニューヨーク着 | |
| 12日 | 金 | 12:30 | ニューヨーク発 | TW |
| 12日 | 金 | 21:23 | フェニックス着 | |
| 15日 | 月 | 13:40 | フェニックス発 | TW |
| 15日 | 月 | 14:31 | ロサンゼルス着 | |
| 19日 | 金 | 23:59 | ロサンゼルス発 | PAA |
| 20日 | 土 | 6:10 | ホノルル着 | |
| 23日 | 火 | 23:00 | ホノルル発 | JAL |
| 25日 | 木 | 8:05 | 東京着 | |

○吹田クラブ加盟承認

昨年12月18日に創立総会以来4ヶ月もかゝりましたが此度 R.I. 本部より4月15日付にて正式加盟が承認せられました。

チャーターメンバー 22名

会長 比企野繁三

幹事 酒井 昇

例会場 三和銀行吹田支店

例会日 毎週木曜日 12:30~13:30

事務所 吹田市、朝日麦酒KK 吹田工場内

○テーブルライブラリの利用を

ガバナー月信No. 8においてテーブルライブラリの設置を提案致しましたが、幸い、大阪クラブの御協力を得て先ず次の2本が揃いました。ガバナー事務所に保管してありますので、御入用のクラブは御申出下さい。尚、各クラブでも良いスピーチのテープがありましたら、ガバナー事務所に貸して下さるようお願いします。再録の上返送します。皆様の御協力を得て、ライブラリを益々豊かにして行きたいと思えます。

①「3月号ロータリアン誌紹介」、
大阪R.C. 会員 中村祐吉君

「危ぶない明石海峡の架け橋」

大阪R.C. 名誉会員 太田丙子郎君
25分間

②「40才の化学繊維」

大阪R.C. 会員 菊池秋夫君
20分間

○ロータリー財団奨学金寄附

| | | | |
|---------|-------|-----|---------------|
| 舞鶴R.C. | \$ 10 | 1名 | 3,600円 |
| 京都西R.C. | \$ 10 | 1名 | 3,600円 |
| 姫路R.C. | \$ 10 | 1名 | 3,600円 |
| 綾部R.C. | \$ 10 | 1名 | 3,600円 |
| 大阪西R.C. | \$ 10 | 3名 | 10,800円 |
| 三木R.C. | \$ 10 | 24名 | 86,400円(100%) |
| 神戸R.C. | \$ 10 | 21名 | 75,600円 |
| 徳島R.C. | \$ 1 | 61名 | 21,960円 |
| 徳島R.C. | \$ 1 | 69名 | 24,840円 |
| 櫃原R.C. | \$ 10 | 3名 | 10,800円 |
| 尼崎R.C. | \$ 10 | 3名 | 10,800円 |

○公式訪問日変更

今月に入ってから、種々の事情と重なって急に公式訪問日の変更をお願いしなければならず、誠に申訳なく思っております。次の4クラブがもう最後のものであり、次の様に日程を決定致しました。

| 月 | R. C. | 会長、幹事との懇談会 | クラブ協議会 | 例会出席 |
|----|-------|-------------|----------------|-----------|
| 5月 | 長浜 | 24日(日) 午後4時 | 24日(日) 午後4時30分 | 25日(月) 定刻 |
| | 彦根 | 27日(水) 午後5時 | 27日(水) 午後5時30分 | 28日(木) " |
| 6月 | 武生 | 1日(月) " | 1日(月) " | 2日(火) " |
| | 近江八幡 | 2日(火) 午後8時 | 2日(火) 午後8時30分 | 3日(水) " |

4 月度出席率報告

| 順位 | クラブ名 | 平均率 | 例会数 | 会員数 | 会員数期初との増減 | 前月順位 | | | | |
|----|------|-------|-----|-----|-----------|------|--|--|--|--|
| 14 | 長浜 | 97.01 | 4 | 34 | — | 7 | | | | |
| 15 | 岸和田 | 96.57 | 4 | 44 | — | 33 | | | | |
| 16 | 福井 | 96.46 | 5 | 51 | +1 | 15 | | | | |
| 17 | 姫路南 | 96.43 | 4 | 28 | +1 | 17 | | | | |
| 18 | 西宮 | 96.25 | 4 | 43 | +3 | 16 | | | | |
| 19 | 大阪東 | 95.99 | 5 | 35 | +4 | 11 | | | | |
| 20 | 近江八幡 | 95.97 | 4 | 31 | +31 | 12 | | | | |
| 21 | 高松 | 95.81 | 5 | 44 | -1 | 1 | | | | |
| 22 | 大阪南 | 95.79 | 4 | 66 | +1 | 38 | | | | |
| 23 | 高知南 | 95.76 | 5 | 24 | +24 | 62 | | | | |
| 24 | 尼崎 | 95.73 | 4 | 54 | +5 | 21 | | | | |
| 25 | 京都南 | 95.57 | 5 | 50 | +5 | 19 | | | | |
| 26 | 田辺 | 95.55 | 5 | 36 | — | 27 | | | | |
| 27 | 加古川 | 95.42 | 5 | 30 | +2 | 37 | | | | |

| | | | | | | |
|----|-----|-------|---|-----|----|----|
| 28 | 奈良 | 95.27 | 5 | 55 | +1 | 25 |
| 29 | 高松南 | 95.21 | 4 | 31 | -4 | 31 |
| 30 | 相生 | 95.19 | 4 | 26 | +1 | 13 |
| 31 | 高知 | 95.11 | 4 | 46 | +2 | 23 |
| 32 | 京都東 | 95.00 | 3 | 40 | +5 | 30 |
| 32 | 伊丹 | 95.00 | 5 | 32 | +9 | 31 |
| 32 | 新宮 | 95.00 | 4 | 25 | +1 | 27 |
| 35 | 綾部 | 94.90 | 3 | 33 | +1 | 54 |
| 36 | 宮津 | 94.35 | 4 | 27 | +1 | 18 |
| 37 | 徳島 | 94.12 | 4 | 70 | +9 | 29 |
| 38 | 高槻 | 93.33 | 5 | 28 | +4 | 40 |
| 39 | 舞鶴 | 93.25 | 4 | 37 | — | 39 |
| 40 | 京都 | 93.04 | 4 | 140 | +3 | 41 |
| 41 | 京都北 | 92.57 | 4 | 37 | +7 | 35 |
| 42 | 布施 | 92.50 | 4 | 30 | +1 | 24 |
| 43 | 敦賀 | 92.39 | 4 | 23 | -1 | 36 |
| 44 | 池田 | 92.19 | 4 | 32 | +5 | 64 |
| 45 | 松山 | 92.02 | 4 | 47 | +3 | 45 |

平均出席率 91.64%

| | | | | | | |
|----|----|-------|---|----|----|----|
| 46 | 今治 | 91.63 | 5 | 44 | — | 60 |
| 47 | 海南 | 91.43 | 4 | 38 | +9 | 58 |

| | | | | | | |
|----|------|-------|---|-----|-----|----|
| 48 | 神戸西 | 91.27 | 3 | 42 | +6 | 45 |
| 49 | 神戸東 | 91.20 | 4 | 54 | +3 | 48 |
| 49 | 生野 | 91.20 | 5 | 25 | +2 | 57 |
| 51 | 大阪北 | 90.88 | 4 | 85 | +8 | 51 |
| 52 | 宝塚 | 90.28 | 4 | 36 | +5 | 41 |
| 53 | 堺 | 89.88 | 5 | 57 | +4 | 63 |
| 54 | 鳴門 | 89.63 | 5 | 27 | +2 | 49 |
| 55 | 洲本 | 89.47 | 4 | 38 | +1 | 47 |
| 56 | 阿南 | 89.07 | 4 | 23 | +23 | — |
| 57 | 御坊 | 89.02 | 3 | 27 | +1 | 44 |
| 58 | 坂出 | 88.95 | 4 | 43 | +3 | 43 |
| 59 | 大阪 | 88.43 | 3 | 182 | +5 | 53 |
| 60 | 明石 | 87.68 | 4 | 43 | +2 | 56 |
| 61 | 赤穂 | 86.86 | 5 | 30 | — | 50 |
| 62 | 福知山 | 86.22 | 5 | 29 | -1 | 52 |
| 63 | 吹田 | 84.72 | 3 | 24 | +24 | — |
| 64 | 和歌山 | 83.33 | 4 | 62 | +5 | 55 |
| 65 | 豊岡 | 82.80 | 3 | 44 | +3 | 65 |
| 66 | 神戸 | 81.65 | 5 | 127 | +12 | 66 |
| 67 | 伊予三島 | 80.21 | 4 | 24 | +4 | 58 |
| 68 | 三木 | 78.69 | 4 | 21 | -3 | 61 |

合計 2,950名 +278名

ROTARY INTERNATIONAL GOVERNOR'S MONTHLY LETTER



OFFICE OF GOVERNOR OF DISTRICT No. 365

MEGUMI IMADA

KWANSEI GAKUIN, UEGAHARA, NISHINOMIYA, JAPAN.



各地ロータリークラブ

昭和34年6月15日

No. 12

会長並びに幹事殿

国際ロータリー
第365区ガバナー 今田 恵

STRENGTHEN OUR HERITAGE!

SHOULD AULD ACQUAINTANCE BE FORGOT,
AND NEVER BROUGHT TO MIN'?

○会長幹事の皆様

いよいよあなたの任期も終りに近づきました。一年間の御骨折りに対し心から感謝致します。今年をふり返つて御感想は如何ですか。地区全体として顧みて、花々しいとは申せないとしても健実に着々と前進を続けたと考えますが、それは全く皆さまの御努力と御奉仕の賜と存じます。出席は大変良好でした。出席は確かにロータリーのバロメーターであります。会員数も逐次増加の一路を辿りました。クラブ数も今日までに承認されたもの6つ今年度中に承認される見込のもの4つで10増加しました。

会長幹事として、会のために尽されたとともに、ロータリーを今年ほど考えかつ勉強されたことは少いのではないのでしょうか。そしてもつとなすべきことがあつたのにと、経つて見ればもはや済んだのかと心残りの点も少くないと思います。

しかし、ロータリーは常磐樹です。私が学校に通う道に楠の並木がありますが、いつ見ても緑の葉をつけて同じように繁つています。しかし初夏になると沢山の古い葉が地面に散りしいています。古い葉が落ちる前にもう新しい葉が後にちやんと出ているので、樹は何時も同じに茂っています。ロータリーもその通り、年毎に新しい葉が出て古い葉がおちるのです。こうして経験のあるロータリアンが一年毎にたまって行くのが、とりもなおさずロータリーの遺産、私はこれを継承物と

heritage なのです。今や私たち out-going (出て行く) 役員は、その heritage を強める役目を自覚し、樹の根もとにつもつて、これを養う力になりたいものと思います。そしてロータリーをいつも青々と繁らせましょう。

○公式訪問終る。

前便で予告しました通り、5月24日長浜、27、28日彦根、6月1、2日武生を訪問し、3日の近江八幡をもつて、地区内65クラブの公式訪問を全部終わりました。

各クラブとも十分な準備をして暖かく迎えて下さったことは感謝に堪えません。

会務はクラブの基礎工事といわれておりますが、どのクラブもよく行つていると思ひました。入会金が5,000円のクラブが数箇ありました。現在新クラブの結成の際は最低20ドル(邦貨7,200円)とすることが要求されております。既得権であつたから変更の必要はないとも考えられますが、改訂標準定款及び細則に切替えるとき一考すべき点であろうと思ひます。

委員会の組織はクラブの大小によつて違つても当然であります。やはりその年の活動とにらみ合せて、具体的な小委員をつくるのが活動を活潑にする方法であると思ひます。小委員をつくつていられるクラブの活動は活潑であるように見受けました。

奉仕活動については、各地とも色々工夫し努力しておられますが、当然のことながら、各会員がロータリー精神に燃えて、他人のことを考え他人のために尽す社会人、職業人、国際人である自覚に立つて、日常生活をし、身近に具体的に実践すること、クラブとしては、その都市の良心となり指導者となつて外部の人の協力により、パンだねとなつて全体をふくらませるような活動の方法を考えることがよい方法であると思ひました。小松島クラブはその一例であります。

クラブの例会に、各種の指導者、又は青少年を招くことはもつと各地とも盛にすることが、ロータリーを share するため、又一般情報のため最

も有効な道と思います。殊に地方の青年にもつと接触する機会を作ることが望ましいと考えました。

各地で共通に困つていられることは、ロータリーの道具 (tool) である文献の入手困難であることでありました。それぞれの責任者が凡ゆる努力を払われていることを知っておりますので、次第に改善されることはと思いますが、私としても及ぶ限り今後とも努力致すつもりでございます。

以上思い出すまゝというよりは、いつも私の頭にある点だけを点描したのでありますが、全体として、わが地区のクラブは、ロータリーの友愛と奉仕の精神を正しく理解し、確実に真面目は運営されており、平均以上であると思います。しかしこれに安んじることなく、一層明日への高い理想をもつて進みたいものと思ひます。

○明年度カウンセラーに

漸く一年の任務を果たしたと思ひましたら、5月28日R. I. の President Nominee, Harold T. Thomas から電報が参りました。それは1959—60年のロータリー情報並びに拡大のためのカウンセラーをつとめてほしいとの依頼であります。一応考えましたが、御引受けすると返事しました。

そのため私は7月27, 28, 29の三日間バンコックで開かれる協議会に出席致します。只今の予定では7月25日(土)羽田発のBOAC機で参るつもりにしております。

帰つてからの任務は日本全国各地区での一日講習会のリーダーをつとめることであります。各地区ともその予定を立てて頂きたいのですが、新第365区と第368区でも御考え願ひたいと存じます。

○地区分割。

愈々7月1日から、現在の第365区のうち、兵庫県と四国四県のクラブは、分れて新しい第368区に入ります。何となく名残り惜しい感じが致します。しかし大きな目で見れば、ロータリーの拡大でありますから喜ぶべきことでありましよう。地区はR. I. の運営上の便宜のため設定されるものであるから、各クラブ間又各ロータリアン同志の結びつきは少しも変るものではありません。

○第368区ノミニー林氏出発

新368区ノミニー、徳島クラブの林為亮氏は、5月21日徳島発、大阪を22日の「はと」にて上京、24日夜羽田を出発、国際大会に出席の為渡米されました。

ノミニー決定後日も浅く、御多忙だつた事でしょうが、7月2日徳島に帰られてから新地区のガ

パナーとして健康でその責を果たされるよう祈ります。

7月1日帰国、同日の新旧ガパナー会議に堀場氏と共に出席されて2日帰阪されます。

○竜野、徳島西クラブ承認さる

姫路ロータリークラブのスポンサーで、特別代表同クラブ齊木亀治郎氏によつて去る4月1日発会しました竜野仮ロータリークラブは、去る5月20日付をもつてR. Iより正式に加盟承認がなされました。

チャーターメンバー 26名
会長 浅井 博
幹事 横山 良一
例会場 竜野醤油協同組合
例会日 毎週水曜日 12:30~13:30
事務所 竜野市川原町 竜野商工会議所
(竜野550番)

去る3月3日創立総会を開きその後仮クラブとして正式承認を待つて居りました徳島西クラブも5月27日付を以て認証されました。スポンサーは徳島クラブ、特別代表は島内賀喜多氏であります。

チャーターメンバー 25名
会長 齊藤 利勝
幹事 森 晃治
例会場 春秋苑
例会日 毎週火曜日 12:30~13:30
事務所 徳島市八百屋町2丁目
齊藤病院内(電話9118番)

○峯山、有田、豊中仮クラブ発会す

かねてより特別代表によつて設立準備が進められておりました上記クラブはその後、着々と進行しまして、峯山仮クラブは5月25日、スポンサークラブ宮津、京都クラブ、特別代表宮津クラブの三上誠一氏の出席を得て、チャーターメンバー23名を以て発会致しました。

有田仮クラブも、6月15日、和歌山クラブのスポンサーで特別代表西本竹吉氏も出席され、有田市箕島町に於てチャーターメンバー27名で創立総会が行われました。

豊中仮クラブは、池田クラブのスポンサーにより又同クラブの会員13名が、新豊中クラブの方に加入される事により、急速に準備成り、6月16日、宝塚ホテルに於いて特別代表、吉原政義氏、私も出席致し、創立総会が行われる予定です。チャーターメンバーは24名であります。

○6月度出席率報告について

6月度の出席率報告書はガバナー月報最終号(6月30日)に掲載しますので最終例会日が終り次第、現ガバナー事務所に出して下さい。遅くとも7月2日迄をお願いします。尚、7月度の出席率報告書から、新ガバナー事務所(第365区は京都、第368区は徳島)へ出して下さい。

○委員会資料の注文書提出方御願い

去る4月、地区協議会の折、平島氏の講演で説明があり御存知の事と思いますが、その折、各クラブ2部宛配布しました委員会資料は、原則としてR.I.本部宛、注文書を出さねばなりません。書式は当日幹事殿に渡しました書類袋の中に薄茶色の裏面に糊のついたラベルが入っている事と思いますがそれを使つて下さい。

上部にタイプで…… extra sets of leaflets for committee chairmen と入っていますが点線の前に各クラブ2部と記入して下さい。(2部以上申込まれたい時はその数を)

これは非常に急ぎますので、協議会に出席された次年度幹事殿と連絡なさつて至急(6月中に)ガバナー事務所宛、御送付下さい。尚、ガバナー事務所にはラベルの余部はもうありません。

○年次大会寄附金

年次大会開催地に対する感謝の意を表する為、

出席会員より1名500円の割で寄附頂きました41万円の拠金の使途につき、和歌山クラブでは種々和歌山市当局と協議しておりましたが、結局、再建成つた和歌山城内の庭園が戦災の為荒廃してしまつたのを修復して、数百年前の面影をそのまゝ

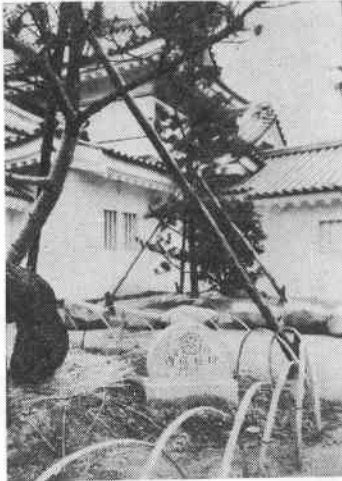

に植樹して、和歌山大会を永久に記念する事に決定し、その完成を待つて去る5月25日、和歌山市長に対して贈呈式が行われました。

○テープライブラリ

前号に発表したのは2本分ですが、1本の両面にスピーチが入っていますので、都合4回分のス

ピーチが収録されています。又、大阪クラブより1本の追加がありましたので、事務所には計3本、6回分のスピーチが保管されていますので、御利用下さい。

I巻 ①3月号ロータリアン誌紹介

大阪R.C.会員 中村 祐吉君
危ぶない明石海峡の架け橋

大阪R.C.名誉会員 太田丙子郎君

②アメリカのロータリーと

ロータリアンの家庭

ロータリーフェロー 谷中 純子嬢

II巻 ③40才の化学繊維

大阪R.C.会員 菊池 秋夫君

④オーストリアとはどんな国か

大阪R.C.会員 大原総一郎君

III巻 ⑤長期金融の窓より眺めた日本の産業

大阪R.C.会員 竹俣 高敏君

⑥実業と私 Mr. William C. Jones

(R.I.元会長 H. Taylor 氏の友人)

○ロータリー1959~1960年度の標語

VITALIZE

PERSONALIZE

BUILD BRIDGES OF FRIENDSHIP

By HAROLD T. THOMAS

President of Rotary International

いのちを与え、

肉を与え、

友情の橋をかけよう

(今田私訳)

○ロータリー財団奨学金寄附

| | | | | |
|----------|------|-----|----------|------|
| 尼崎R.C. | \$10 | 2名 | 7,200円 | |
| 伊予三島R.C. | \$10 | 25名 | 90,000円 | 100% |
| 泉大津R.C. | \$10 | 5名 | 18,000円 | |
| 堺R.C. | \$10 | 4名 | 14,400円 | |
| 堺R.C. | \$1 | 4名 | 1,440円 | |
| 高松R.C. | \$10 | 11名 | 39,600円 | |
| 伊丹R.C. | \$10 | 32名 | 115,200円 | 100% |
| 海南R.C. | \$10 | 4名 | 14,400円 | |
| 高知R.C. | \$10 | 1名 | 3,600円 | |
| 京都南R.C. | \$10 | 1名 | 3,600円 | |
| 姫路R.C. | \$10 | 4名 | 14,400円 | |
| 大阪北R.C. | \$10 | 9名 | 32,400円 | |

⌘ 月度出席率報告

| 順位 | クラブ名 | 平均率 | 例会数 | 会員数 | 会員数 初との増減 | 期 増減 | 前月 順位 |
|----|------|--------|-----|-----|--------------|---------|----------|
| 1 | 大津 | 100.00 | 3 | 48 | +4 | 6 | |
| 1 | 新居浜 | 100.00 | 4 | 33 | -6 | 10 | |
| 1 | 小松島 | 100.00 | 5 | 32 | +1 | 1 | |
| 1 | 橋本 | 100.00 | 4 | 31 | +1 | 1 | |
| 1 | 五条 | 100.00 | 4 | 25 | +2 | 1 | |
| 6 | 櫃原 | 99.38 | 5 | 32 | +6 | 8 | |
| 7 | 泉大津 | 99.12 | 5 | 48 | +6 | 11 | |
| 8 | 相生 | 99.04 | 4 | 26 | +1 | 30 | |
| 9 | 姫路 | 99.00 | 3 | 70 | +8 | 7 | |
| 9 | 高知南 | 99.00 | 4 | 25 | +25 | 23 | |
| 11 | 京都西 | 98.59 | 4 | 36 | +7 | 1 | |
| 12 | 彦根 | 98.57 | 4 | 35 | +2 | 9 | |
| 13 | 奈良 | 97.80 | 4 | 59 | +5 | 28 | |
| 13 | 大阪西 | 97.80 | 4 | 34 | +7 | 5 | |
| 15 | 武生 | 97.73 | 3 | 44 | +3 | 13 | |
| 16 | 綾部 | 97.58 | 5 | 33 | +1 | 35 | |
| 17 | 大阪南 | 97.16 | 3 | 72 | +7 | 22 | |
| 18 | 福井 | 96.50 | 4 | 50 | — | 16 | |
| 19 | 高槻 | 96.29 | 4 | 28 | +4 | 38 | |
| 20 | 新宮 | 96.00 | 4 | 25 | +1 | 32 | |
| 21 | 高砂 | 95.75 | 5 | 38 | +5 | 12 | |
| 22 | 京都北 | 95.67 | 5 | 37 | +7 | 41 | |
| 23 | 京都東 | 95.36 | 5 | 39 | +4 | 32 | |
| 24 | 尼崎 | 95.04 | 4 | 56 | +7 | 24 | |
| 25 | 長浜 | 95.00 | 4 | 35 | +1 | 14 | |
| 25 | 京都南 | 95.00 | 4 | 50 | +5 | 25 | |
| 27 | 徳島 | 94.85 | 4 | 70 | +9 | 37 | |
| 28 | 宮津 | 94.82 | 5 | 27 | +1 | 36 | |
| 29 | 敦賀 | 94.79 | 4 | 24 | — | 43 | |
| 30 | 姫路南 | 94.64 | 4 | 28 | +1 | 17 | |
| 31 | 近江八幡 | 94.53 | 4 | 32 | +32 | 20 | |
| 32 | 高松南 | 94.35 | 4 | 31 | -4 | 29 | |
| 33 | 伊丹 | 94.32 | 4 | 31 | +8 | 32 | |
| 34 | 今治 | 94.19 | 4 | 44 | — | 46 | |
| 35 | 布施 | 94.16 | 4 | 30 | +1 | 42 | |
| 35 | 加古川 | 94.16 | 4 | 30 | +2 | 27 | |

| | | | | | | |
|----|-----|-------|---|-----|----|----|
| 37 | 池田 | 93.71 | 5 | 35 | +8 | 44 |
| 38 | 京都 | 93.60 | 4 | 138 | +1 | 40 |
| 39 | 大阪東 | 93.57 | 4 | 35 | +4 | 19 |
| 40 | 高松 | 93.45 | 4 | 44 | -1 | 21 |
| 41 | 西宮 | 93.33 | 4 | 43 | +3 | 18 |

平均出席率 93.13%

| | | | | | | |
|----|------|-------|---|-----|-----|----|
| 42 | 田辺 | 92.35 | 4 | 36 | — | 26 |
| 43 | 松山 | 92.20 | 3 | 47 | +3 | 45 |
| 44 | 洲本 | 92.11 | 3 | 38 | +1 | 55 |
| 44 | 舞鶴 | 92.11 | 3 | 38 | +1 | 39 |
| 46 | 高知 | 91.98 | 3 | 46 | +2 | 31 |
| 47 | 堺 | 90.72 | 4 | 62 | +9 | 53 |
| 48 | 明石 | 90.61 | 4 | 42 | +1 | 60 |
| 49 | 三木 | 90.57 | 5 | 21 | -3 | 68 |
| 50 | 宝塚 | 90.28 | 4 | 36 | +5 | 52 |
| 51 | 鳴門 | 90.18 | 4 | 28 | +3 | 54 |
| 52 | 吹田 | 90.00 | 4 | 20 | +20 | 63 |
| 53 | 坂出 | 89.93 | 3 | 43 | +3 | 58 |
| 54 | 岸和田 | 89.77 | 4 | 44 | — | 15 |
| 55 | 神戸東 | 89.44 | 3 | 54 | +3 | 49 |
| 56 | 福知山 | 89.27 | 4 | 31 | +1 | 62 |
| 57 | 神戸西 | 88.57 | 5 | 42 | +6 | 48 |
| 58 | 大阪北 | 88.32 | 4 | 85 | +8 | 51 |
| 59 | 和歌山 | 88.00 | 3 | 63 | +6 | 64 |
| 60 | 伊予三島 | 87.92 | 5 | 25 | +5 | 67 |
| 61 | 阿南 | 87.82 | 5 | 23 | +23 | 56 |
| 62 | 大阪 | 87.59 | 5 | 185 | +8 | 59 |
| 63 | 豊岡 | 85.22 | 4 | 44 | +3 | 65 |
| 64 | 海南 | 84.46 | 4 | 38 | +9 | 47 |
| 65 | 御坊 | 84.17 | 5 | 27 | +1 | 57 |
| 66 | 生野 | 82.00 | 4 | 25 | +2 | 49 |
| 67 | 神戸 | 80.85 | 4 | 127 | +12 | 66 |
| 68 | 赤穂 | 80.83 | 4 | 30 | — | 61 |

合計 2,983名 +311名

ROTARY INTERNATIONAL GOVERNOR'S MONTHLY LETTER

OFFICE OF GOVERNOR OF DISTRICT No. 365
MEGUMI IMADA
KWANSEI GAKUIN, UEGAHARA, NISHINOMIYA, JAPAN.

各地ロータリークラブ

昭和34年6月30日

No. 12 (追報)

会長並びに幹事殿

国際ロータリー
第365区ガバナー

今田 惠

Begin at the Beginning, ……
and go on till you come to the End;
Then Stop.

最初から始めよ

最後まで進め

そこで止れ (不思議の国のアリスより)

ガバナー月信も前号をもつて一応終わりました。これは之の追報であります。これで先月の出席報告をして私の義務を終ります。

巻頭のことばは最初の号にかいた文の後半です。遂に止まる時が来ました。前年度の会長幹事さんに毎日通信を書いて参りましたが、これで終わります。

今この通信を送るに当り、私の念頭にあるものはたゞ感謝の一語であります。

会長、幹事諸君へ、一年間の協力と御苦労に対し。各クラブ役員委員へ、一年間のクラブの運営と活動、ロータリー精神の拡充について。

全会員諸君へ、殊に公式訪問の際に示された美しい友愛を心からなる御歓待に対して、終生忘れ得ぬ経験でありました。

地区資金委員、ロータリー奨学資金委員、ロータリー奨学生詮考委員へ、地区のため重大な責務を果されたことに対し。

大会準備委員及び和歌山R.C.諸君へ、地区大会を成功裏に終らしめられたことに対し、今年の大会はよかつたと方々に聞きました。

神戸東、武生、池田、宮津、田辺、豊岡、鳴門各R.C.へ、インター・シティー・ゼネラル・フォーラムのホストクラブとして御協力されたことに対し。

新クラブ結成のためのガバナー特別代表及びその

スポンサークラブへ、クラブの結成を達成せられた御苦労に対し。

地区内パストガバナー諸君へ、問題あるごとに御指導を与へ、常に力強いバックとして御協力と御奨励をを与へられたことに対し、インター・シティー・ゼネラル・フォーラムや地区大会、地区協議会には、いろいろの役目を心よく引受



豊岡 R.C. 会員
作花義一君による

けて下さいました。殊に直前ガバナーには何度電話をかけたことでしょう。

西宮R.C.へ、私がガバナーの大任を引受けたのは西宮クラブの全面的に後援するという約束を得たからでした。

果して物心両方向に亘つて一年間を通じその協力を得ました。内輪のこのようであります

が、私は最後のこの機会にそれをいわずにおることはできません。

殊に、一日講習会と地区協議会とは二つとも西宮クラブにもち込みました、その全員挙つての周的な準備のもとにそうすることが出来ました。

又数名の中堅会員の方々が、交替で公式訪問に同伴され、何かと御世話になつたことは、ロータリーならでは出来ないことであつたと思いません。又月報の印刷等についても御世話になりました。厚く感謝致します。

ロータリアンではありませんが、西宮R.C.の事務を手伝つて下さつていた浅尾氏の御協力は一方ならぬものであります。

ガバナー事務所の事務は、昨年私の大学を卒業した一人の女性によつて万事能率的に忠実に遂行されました。土肥節子きんです。私は全く安心して凡てをまかせられたことは誠に幸であつたと感謝しております。皆様からも大切にしてくださいありがとうございます。

まだまだ御礼を申し上げたいことは沢山ありますが凡ての方々に感謝しています。

要するに、ロータリーの仕事は、お頼みすれば快く引受けられ、責任をもつて遂行せられるために、ガバナーの任務もつとまつたのだと思いません。頼んではことわれ、たのんでまわるようだつたらとてもつとまりません。この精神に感謝します。

○新旧ガバナー懇談会等

7日1日アメリカの国際協議会と大会から得られた新ガバナーを迎へ、東京帝国ホテルで午後1時から3時半まで新旧ガバナーの懇談会があり、旧ガバナーの経験を語り、新ガバナーの抱負をききました。新ガバナーは皆大変元気で、熱意をもつて新年度に対処していただけるのを見て心強く存じました。

それに先だち、午前10時から12時まで、新ガバナー懇談会、及び、地区資金委員合同打合せ、ロータリーの友専門委員会が開かれました。

午後1時半から3時半まで、ロータリーの友委員会がありました。

○ロータリーの友専門委員会新副委員長

平島健次郎君が、上記の副委員長に新任され、今後文献の日本語訳に努力されることになりました。

○峰山、和歌山東、豊中、有田、鴨島クラブ承認さる 峰山クラブ承認 1959年6月17日

チャーターメンバー 21名
会長 堀 重雄
幹事 桑村 二郎
例会場 和久伝旅館
例会日 毎週水曜日 12:30~13:30
事務所 京都府中郡峰山町字呉服10
和久伝旅館内(電話31番)

和歌山東クラブ承認 1959年6月24日

チャーターメンバー 30名
会長 荻野憲一郎
幹事 藺村嘉八郎
例会場 経済センター
例会日 毎週木曜日 12:30~13:30
事務所 和歌山市西汀町1
和歌山商工会議所内(電話②1111)

豊中クラブ承認 1959年6月27日

チャーターメンバー 24名
会長 南 広憲
幹事 高木 清
例会場 豊中信用金庫
例会日 毎週火曜日 12:30~13:30
事務所 豊中市岡町
豊中信用金庫内(電話5777番)

有田クラブ承認 1959年6月30日

チャーターメンバー 27名
会長 森川 仙太
幹事 総田長兵衛
例会場 ㊦食堂 箕島駅前
例会日 毎週月曜日 12:30~13:30
事務所 和歌山県有田市箕島101
キング除虫菊工業(株)内
(箕島131)

鴨島クラブ承認 1959年6月30日

創立総会 1959年6月5日
特別代表 筒井 康二徳島(R.C.)
チャーターメンバー 21名



Shinkichi Horiba

国際ロータリー第365区ガバナー
堀場 信吉 君



Tamesuke Hayashi

国際ロータリー第368区ガバナー
林 為亮 君

- 会 長 武智実五郎
幹 事 筒井 堅二
例会場 鴨島商工会議所
例会日 毎週木曜日 12:30~13:30
事務所 徳島県麻植郡鴨島町
鴨島商工会議所内(鴨島2274番)

○テーブルライブラリ

前号に掲載しました6スピーチの他、次の4スピーチが加わりました。テーブルは7月より第368区のガバナー事務所引継ぎますので御入用のクラブは徳島の方へ申込んで下さい。

IV巻 7. 日本に於ける梳毛糸紡績機械の歴史と今日

- 大阪R.C. 会員 上村甚一君
8. わが国ビール界の現状
大阪R.C. 会員 山下強哉君
9. 最近における労働争議の傾向
大阪R.C. 会員 青沼四郎君
10. カーバイトから造る合成樹脂の話
大阪R.C. 会員 西村 薫君

○ロータリー財団奨学金寄附

| | | | |
|----------------|------|-----|----------------|
| 福知山R.C. | \$10 | 2名 | 7,200円 |
| 大阪南R.C. | \$10 | 6名 | 21,600円 |
| 京都東R.C. | \$1 | 1名 | 360円 |
| 京都東R.C. | \$10 | 1名 | 3,600円 |
| 堺 R.C. | \$1 | 32名 | 11,520円 |
| 堺 R.C. | \$10 | 1名 | 3,600円 |
| 福井R.C. | \$1 | 51名 | 18,360円 |
| 三津井平八郎(福井R.C.) | \$30 | | 10,800円 |
| 泉大津R.C. | \$10 | 3名 | 10,800円 |
| 奈良R.C. | \$10 | 5名 | 18,000円 |
| 新居浜R.C. | \$1 | 33名 | 11,880円 |
| 尼崎R.C. | \$10 | 2名 | 7,200円(200%) |
| 近江八幡R.C. | \$10 | 32名 | 115,200円(100%) |
| 明石R.C. | \$10 | 3名 | 10,800円 |
| 京都西R.C. | \$10 | 1名 | 3,600円 |
| 高砂R.C. | \$1 | 2名 | 720円 |
| 高砂R.C. | \$10 | 1名 | 3,600円 |
| 姫路南R.C. | \$10 | 6名 | 21,600円 |
| 高松南R.C. | \$10 | 6名 | 21,600円 |
| 敦賀R.C. | \$10 | 1名 | 3,600円 |

| | | | |
|---------|-------|-----|---------------|
| 岸和田R.C. | \$ 1 | 43名 | 15,480円 |
| 吹田R.C. | \$ 10 | 24名 | 86,400円(100%) |
| 吹田R.C. | \$ 1 | 24名 | 8,640円 |
| 御坊R.C. | \$ 10 | 3名 | 10,800円 |
| 大阪R.C. | \$ 10 | 3名 | 10,800円 |

○大阪西クラブ事務所変更

新事務所 大阪市北区梅田町1番地
阪神百貨店8階 (☎1201)

6月度出席率報告

| 順位 | クラブ名 | 平均率 | 例会数 | 会員数 | 会員数 初との増減 | 期 初との増減 | 前月 順位 |
|----|------|--------|-----|-----|--------------|------------|----------|
| 1 | 小松島 | 100.00 | 4 | 32 | +1 | 1 | 1 |
| 1 | 橋本 | 100.00 | 4 | 31 | +1 | 1 | 1 |
| 1 | 五条 | 100.00 | 4 | 25 | +2 | 1 | 1 |
| 4 | 京都西 | 99.43 | 5 | 34 | +5 | 11 | 11 |
| 5 | 新居浜 | 99.26 | 4 | 35 | -4 | 1 | 1 |
| 6 | 櫃原 | 99.22 | 4 | 32 | +6 | 6 | 6 |
| 7 | 姫路 | 99.17 | 5 | 73 | +11 | 9 | 9 |
| 8 | 生野 | 99.00 | 4 | 25 | +2 | 66 | 66 |
| 9 | 奈良 | 98.73 | 4 | 59 | +5 | 13 | 13 |
| 10 | 高砂 | 98.67 | 4 | 37 | +4 | 21 | 21 |
| 11 | 彦根 | 98.57 | 4 | 35 | +2 | 12 | 12 |
| 12 | 福井 | 98.50 | 4 | 50 | — | 18 | 18 |
| 13 | 大津 | 98.34 | 5 | 50 | +6 | 1 | 1 |
| 14 | 大阪西津 | 98.23 | 5 | 36 | +9 | 13 | 13 |
| 15 | 大宮 | 98.15 | 4 | 27 | +1 | 28 | 28 |
| 16 | 相生 | 98.08 | 4 | 26 | +1 | 8 | 8 |
| 17 | 伊丹 | 97.57 | 4 | 31 | +8 | 33 | 33 |
| 18 | 京都南 | 97.50 | 4 | 50 | +5 | 25 | 25 |
| 19 | 泉大津 | 97.34 | 4 | 47 | +5 | 7 | 7 |
| 20 | 京都北 | 97.22 | 4 | 36 | +6 | 22 | 22 |
| 21 | 大阪南 | 96.61 | 5 | 72 | +7 | 17 | 17 |
| 22 | 高槻 | 96.33 | 4 | 28 | +4 | 19 | 19 |
| 23 | 今治 | 95.84 | 4 | 43 | -1 | 34 | 34 |
| 24 | 京都東 | 95.50 | 4 | 39 | +4 | 23 | 23 |
| 25 | 高松 | 95.45 | 4 | 46 | +1 | 40 | 40 |
| 26 | 田辺 | 95.13 | 4 | 36 | — | 42 | 42 |
| 27 | 新宮 | 95.00 | 4 | 25 | +1 | 20 | 20 |
| 28 | 姫路南田 | 94.94 | 5 | 34 | +7 | 30 | 30 |
| 29 | 岸和田 | 94.77 | 4 | 43 | -1 | 54 | 54 |
| 30 | 徳島 | 94.76 | 4 | 69 | +8 | 27 | 27 |
| 31 | 長浜 | 94.71 | 5 | 34 | — | 25 | 25 |
| 32 | 綾部 | 94.70 | 4 | 33 | +1 | 16 | 16 |
| 33 | 尼崎 | 94.64 | 5 | 56 | +7 | 24 | 24 |
| 34 | 御坊 | 94.44 | 4 | 27 | +1 | 65 | 65 |
| 35 | 布施 | 94.16 | 4 | 30 | +1 | 35 | 35 |
| 36 | 高知 | 94.15 | 5 | 44 | — | 46 | 46 |
| 37 | 神戸西 | 94.05 | 4 | 42 | +6 | 57 | 57 |
| 38 | 西宮 | 94.00 | 5 | 43 | +3 | 41 | 41 |
| 39 | 武生 | 93.64 | 5 | 44 | +3 | 15 | 15 |

40 宝塚 93.62 5 38 +7 50

平均出席率 93.47%

| | | | | | | |
|----|------|-------|---|-----|-----|----|
| 41 | 竜野 | 93.27 | 4 | 26 | +26 | — |
| 42 | 高知南 | 93.00 | 4 | 25 | +25 | 9 |
| 43 | 舞鶴 | 92.98 | 5 | 37 | — | 44 |
| 44 | 松山 | 92.61 | 5 | 46 | +2 | 43 |
| 45 | 加古川 | 92.44 | 4 | 29 | +1 | 35 |
| 46 | 京都東 | 92.22 | 4 | 139 | +2 | 38 |
| 46 | 神戸東 | 92.22 | 5 | 54 | +3 | 55 |
| 48 | 池田 | 92.14 | 4 | 35 | +8 | 37 |
| 49 | 徳島西 | 92.00 | 5 | 25 | +25 | — |
| 50 | 大阪東 | 91.77 | 4 | 37 | +6 | 39 |
| 51 | 近江八幡 | 91.41 | 4 | 32 | +32 | 31 |
| 52 | 堺 | 91.03 | 4 | 62 | +9 | 47 |
| 53 | 大阪 | 91.00 | 4 | 185 | +8 | 62 |
| 54 | 坂出 | 90.95 | 5 | 42 | +2 | 53 |
| 55 | 敦賀 | 90.63 | 4 | 24 | — | 29 |
| 56 | 赤穂 | 90.51 | 4 | 29 | -1 | 68 |
| 57 | 洲本 | 90.00 | 5 | 38 | +1 | 44 |
| 58 | 海南 | 89.19 | 4 | 38 | +9 | 64 |
| 59 | 鳴門 | 88.39 | 4 | 28 | +3 | 51 |
| 60 | 阿南 | 88.04 | 4 | 23 | +23 | 61 |
| 61 | 三木 | 87.50 | 4 | 22 | -2 | 49 |
| 62 | 高松南 | 87.45 | 4 | 32 | -3 | 32 |
| 63 | 大阪北 | 87.05 | 4 | 85 | +8 | 58 |
| 64 | 明石 | 86.31 | 4 | 42 | +1 | 48 |
| 65 | 福知山 | 86.29 | 4 | 31 | +1 | 56 |
| 66 | 吹田 | 86.05 | 4 | 22 | +22 | 52 |
| 67 | 和歌山 | 86.00 | 5 | 62 | +5 | 59 |
| 68 | 神戸 | 82.48 | 4 | 125 | +10 | 67 |
| 69 | 伊予三島 | 80.00 | 4 | 25 | +5 | 60 |
| 70 | 豊岡 | 78.41 | 4 | 44 | +3 | 63 |
| | 峰山 | | | 21 | +21 | — |
| | 和歌山東 | | | 30 | +30 | — |
| | 豊中 | | | 24 | +24 | — |
| | 有田 | | | 27 | +27 | — |
| | 鴨島 | | | 21 | +21 | — |

合計 3,164名 +492名